

釧路市の保健福祉 2021

(2020(令和2)年度事業実績)

釧路市福祉部・こども保健部

高 齢 者 福 祉 宣 言

すべての世代がふれあい、
笑顔があふれるまちをめざして、
私たち釧路市民は、
ここに高齢者福祉を宣言します。

1. あいさつを交わしあい、あたたかく見守りましょう。
1. 思いやりの心でふれあい、楽しく暮らしましょう。
1. 生きがいをもち、自分の夢の実現に努めましょう。
1. 世代を超えて、豊かな心、安らかな心、助けあいの心をもちましょう。
1. 高齢者を敬い、いきいきした高齢者社会を喜びあえるようにしましょう。

1999(平成11)年9月15日, 第49回釧路市敬老大会

※宣言について

全国から集まったメッセージをもとに、21世紀メッセージ検討委員会の手により、高齢者社会に向けた宣言案をまとめました。

宣言案は、「高齢者福祉宣言」と命名され、第49回釧路市敬老大会において採択されました。

【目次】

第1章 釧路市の概要

1 人口

- (1) 人口及び世帯数の推移
- (2) 年齢階級別割合の推移

第2章 釧路市の保健福祉行政の概要

1 行政組織

- (1) 福祉部組織機構図
- (2) こども保健部組織機構図
- (3) 阿寒町行政センター
保健福祉課組織機構図
- (4) 音別町行政センター
保健福祉課組織機構図

2 各課が所管する事務の内容

3 保健福祉関係予算

- (1) 一般会計予算
- (2) 介護保険特別会計予算

4 保健福祉関係条例

5 保健福祉関係行政計画

6 福祉関係審議会等

第3章 保健福祉の現状と施策の実施状況

第1節 子育て

【現状】

1 保育所の設置の状況

【施策の実施状況】

1 妊娠・出産への環境づくり

- (1) 妊婦保健対策事業
- (2) 特定不妊治療費助成事業
- (3) 不育症治療費助成事業
- (4) 低所得者入院助産事業

2 子育て環境の充実

- (1) 産後ケア事業(短期入所型)
- (2) 母子健康相談事業
- (3) 母子訪問指導事業
- (4) 特別児童扶養手当給付事務
- (5) ファミリー・サポート・センター事業
- (6) 地域子育て支援拠点事業
- (7) 障がい児保育事業
- (8) 一時預かり事業
- (9) 休日保育事業
- (10) 延長保育事業
- (11) 保育所開放事業
- (12) 病後児保育事業
- (13) 親子つどいの広場
- (14) 児童発達支援センターの運営

3 子どもの健全育成

- (1) 母子健康教育事業
- (2) 乳幼児健康診査事業
- (3) 乳幼児むし歯予防事業
- (4) 口腔衛生指導事業
- (5) 家庭児童相談事業
- (6) 家庭福祉推進事業
- (7) 育児支援家庭訪問事業
- (8) 女性相談・自立支援事業
- (9) 災害遺児手当等給付事業
- (10) 児童扶養手当給付事業

- (11) 母子等相談・支援事業
- (12) ひとり親家庭自立支援給付金事業
- (13) ひとり親家庭高等学校卒業程度
認定試験合格支援事業
- (14) ひとり親家庭就労自立支援促進事業
- (15) 母子・父子・寡婦福祉資金
- (16) ひとり親家庭ホームヘルパー派遣事業
- (17) ひとり親家庭等日常生活支援事業
- (18) 子育て短期支援事業
- (19) あけぼのママースクール
- (20) 釧路市母子寡婦会活動支援事業
- (21) 児童館運営事業
- (22) 児童手当・特例給付事業

第2節 保健・医療

【現状】

1 人口動態及び衛生統計

- (1) 人口動態総覧
- (2) 主要死因別死亡数及び死亡率
- (3) 死因順位及び構成比
- (4) 年次別人口動態総覧

【施策の実施状況】

1 医療体制の充実

- (1) 地域医療体制の充実

2 保健予防対策の充実

- (1) 健康診査
- (2) 歯科保健推進事業
- (3) 訪問指導
- (4) 予防接種事業
- (5) 感染症等に対する予防啓発
- (6) エキノコックス症第一次検診

3 健康づくりの推進

- (1) 健康まつり
- (2) 健康教育
- (3) 健康相談

第3節 地域福祉

【施策の実施状況】

1 地域福祉意識の醸成と担い手づくり

- (1) ボランティア・市民活動の促進

2 地域で支え合う福祉の推進

- (1) 民生委員活動推進事業
- (2) 成年後見制度利用支援事業
- (3) 災害時における避難行動要支援者の対策
- (4) 釧路市社会福祉協議会運営費等補助事業
- (5) 地域福祉活動の促進
- (6) 釧路地区保護司会等運営費補助事業
- (7) 釧路市地域安心ネットワーク事業
- (8) 特別定額給付金事業

第4節 高齢者福祉

【施策の実施状況】

1 高齢者を地域で支える体制の充実

- (1) 地域包括支援センター
- (2) 認知症施策の推進
- (3) 医療と介護の連携の推進

2 高齢者の生きがいづくりの推進

- (1) 地域老人福祉推進員
- (2) 老人福祉センター・憩の家などの運営
- (3) 老人クラブ活動の支援
- (4) 趣味活動 p43
- (5) 高齢者スポーツ
- (6) 高齢者生きがいスポーツ推進員
- (7) いきいきフェスタ
- (8) 高齢者福祉バスの運行
- (9) 高齢者外出促進バス事業
- (10) 長寿祝品 p44
- (11) 一般介護予防事業

3 介護保険制度の円滑な運営と適切なサービスの提供

- (1) 民間老人福祉施設の整備協力
- (2) 在宅福祉サービスの推進
- (3) 福祉施設サービスの推進 p46
- (4) 介護予防・生活支援サービス
- (5) 介護保険制度の概要
- (6) 要介護(要支援)認定の状況 p50
- (7) 介護給付の状況 p51
- (8) 介護保険施設等整備促進事業 p52

4 介護を担う人材の育成

- (1) 介護人材確保事業

第5節 障がい者・児福祉

【現況】

【施策の実施状況】

1 安心な日常生活を支援するサービスの充実

- (1) 障害者手帳等交付事務
- (2) 特別障害者手当等支給事務
- (3) 障害者自立支援給付事業 p54
- (4) 障害児通所給付事業 p55
- (5) 障害者自助具給付事業
- (6) 難聴児補聴器購入等助成事業
- (7) 障害者等援護旅費助成事業
- (8) コミュニケーション支援事業 p56
- (9) 日常生活用具給付等事業
- (10) 移動支援事業
- (11) 地域活動支援センター
- (12) 日中一時支援事業
- (13) 重度障がい者交通費助成事業 p57

2 障がいのある人が安心して暮らせる

地域づくりの推進

- (1) 相談支援事業
- (2) 障がい者福祉団体運営費補助事業

3 障がいのある人の社会参加と

就労支援の促進

- (1) 障がい者雇用促進啓発事業
- (2) 社会参加促進事業
- (3) 釧路湿原全国車いすマラソン大会 p58
- (4) 点字図書館
- (5) 障がい者福祉バス運行事業
- (6) 釧路市障害者教養文化体育施設管理運営事業

第6節 社会保障

【施策の実施状況】

1 国民健康保険の安定的運営

- (1) 国民健康保険の運営
- (2) 特定健康診査及び特定保健指導等 p60

2 福祉医療制度の継続

- (1) 重度心身障がい者医療費助成事業 p61
- (2) ひとり親家庭等医療費助成事業
- (3) 乳幼児等医療費助成事業 p62
- (4) 精神障がい者入院医療費助成事業
- (5) 養育医療給付事業

3 後期高齢者医療制度の周知

- (1) 後期高齢者医療制度

4 国民年金制度の状況

- (1) 被保険者状況 p63
- (2) 拠出年金給付状況
- (3) 基礎年金給付状況
- (4) 福祉年金給付状況

5 生活困窮者への自立支援

- (1) 生活保護事業
- (2) 生活困窮者自立支援事業 p67
- (3) 福祉金庫資金貸付事業

6 被災者の援護体制の充実

- (1) 被災者援護事業 p68

7 その他

- (1) 戦争遺族援護等事業
- (2) 行旅病人等関係事業

第7節 共生

【施策の実施状況】

1 アイヌの人たちの誇りの尊重と文化の振興

- (1) アイヌ福祉事業(住宅資金貸付)
- (2) アイヌ福祉事業(共同施設管理運営等)

第4章 民間の社会福祉活動

1 社会福祉協議会

- (1) 預託物品の管理事業 p70
- (2) 法外援護事業
- (3) 心身障害児集団療育事業(ポニーの教室)
- (4) 生活福祉資金事業
- (5) ふれあい相談センター事業 p73
- (6) ボランティア育成強化事業
- (7) 施設管理運営事業 p74

2 釧路市共同募金委員会

- (1) 「赤い羽根共同募金」運動
- (2) 「市民歳末たすけあい募金」運動

3 民生委員・児童委員協議会

- (1) 社資募集 p75

4 日本赤十字社釧路市地区

- (1) 社資募集 p76
- (2) 救護活動
- (3) ボランティア活動
- (4) 赤十字講習会

5 釧路市献血推進協議会

<参考資料>

- 1 市内社会福祉施設一覧 p77
- 2 市内福祉施設等経営法人一覧 p87
- 3 福祉施設等整備協力債務負担一覧 p88
- 4 福祉施設等整備状況年次表 p89

第1章 釧路市の概要

1 人口

(1) 人口及び世帯数の推移

年度	人 口			世帯数	1世帯あたり の人員数
	総 数	男	女		
2016(平成28)	173,223人	81,473人	91,750人	94,406世帯	1.83人
2017(平成29)	170,935人	80,295人	90,640人	94,180世帯	1.81人
2018(平成30)	168,730人	79,236人	89,494人	94,068世帯	1.79人
2019(令和元)	166,573人	78,240人	88,333人	93,947世帯	1.77人
2020(令和2)	164,298人	77,136人	87,162人	93,643世帯	1.75人

※ 各年度末現在 資料：戸籍住民課 (法改正により2012(平成24)年度より外国人を含む)

(2) 年齢階級別割合の推移

(単位：人)

	2016(平成28)年度			2017(平成29)年度			2018(平成30)年度			2019(令和元)年度			2020(令和2)年度		
	男	女	計	男	女	計	男	女	計	男	女	計	男	女	計
0代	6,175	5,853	12,028	5,896	5,588	11,484	5,725	5,361	11,086	5,455	5,115	10,570	5,190	4,904	10,094
10代	7,274	7,122	14,396	7,206	7,048	14,254	6,948	6,923	13,871	6,879	6,790	13,669	6,779	6,620	13,399
20代	7,399	7,330	14,729	7,117	7,088	14,205	7,120	6,934	14,054	6,962	6,722	13,684	6,887	6,594	13,481
30代	9,035	9,321	18,356	8,631	8,875	17,506	8,303	8,454	16,757	8,042	8,120	16,162	7,753	7,838	15,591
40代	11,862	12,088	23,950	11,756	11,928	23,684	11,555	11,748	23,303	11,420	11,550	22,970	11,164	11,157	22,321
50代	10,690	11,398	22,088	10,665	11,362	22,027	10,575	11,329	21,904	10,513	11,226	21,739	10,473	11,197	21,670
60代	13,684	15,795	29,479	13,161	15,165	28,326	12,607	14,499	25,743	12,075	13,714	25,789	11,553	13,145	24,698
70代	9,758	12,634	22,392	10,038	12,947	22,985	10,391	13,316	23,707	10,719	13,891	24,610	10,983	14,180	25,163
80代	4,972	8,036	13,008	5,161	8,371	13,532	5,281	8,529	13,810	5,409	8,662	14,071	5,504	8,826	14,330
90代	616	2,090	2,706	653	2,179	2,832	721	2,307	3,028	757	2,448	3,205	842	2,598	3,440
100超	7	83	90	10	89	99	10	94	104	9	95	104	8	103	111
不詳	1	0	1	1	0	1	0	0	0	0	0	0	0	0	0
計	81,473	91,750	173,223	80,295	90,640	170,935	79,236	89,494	168,730	78,240	88,333	166,573	77,136	87,162	164,298

※ 各年度末現在 資料：戸籍住民課 (法改正により2012(平成24)年度より外国人を含む)

第2章 釧路市の福祉行政の概要

1 行政組織 (2021(令和3)年4月1日現在)

(1) 福祉部組織機構図

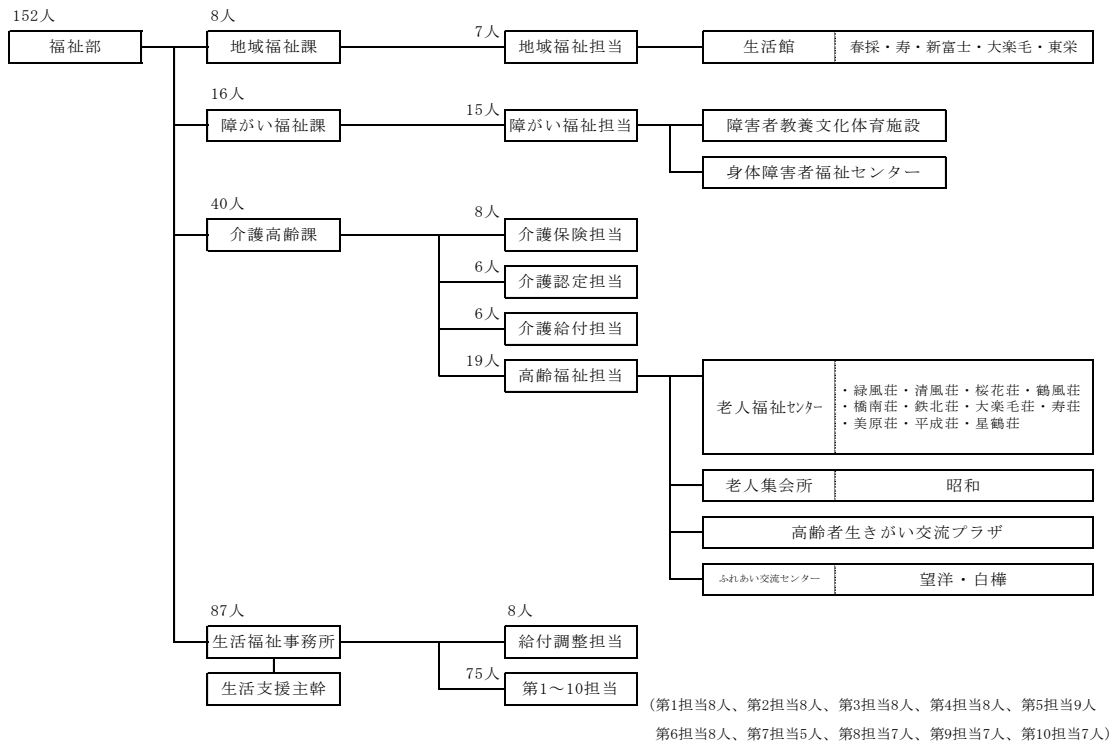

(2) こども保健部組織機構図

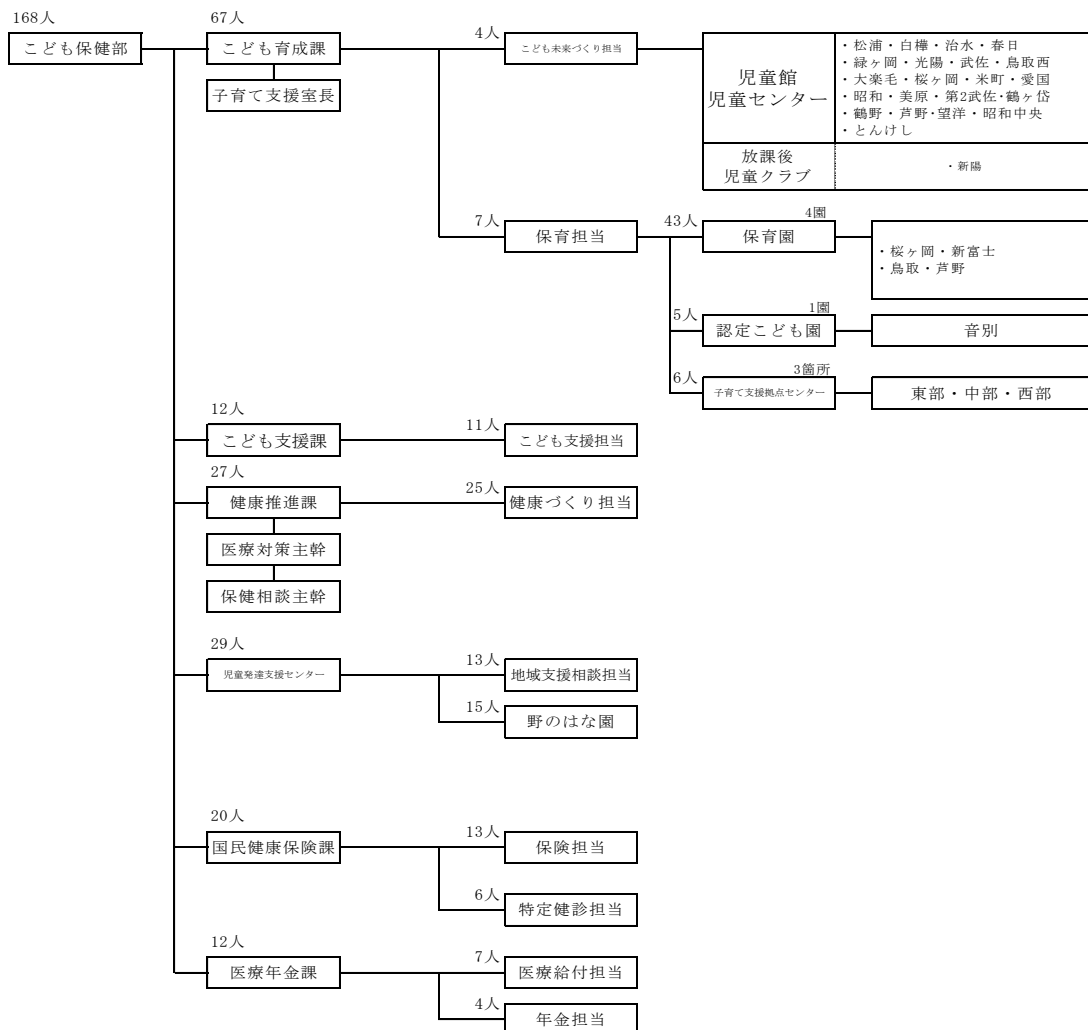

(3) 阿寒町行政センター保健福祉課組織機構図

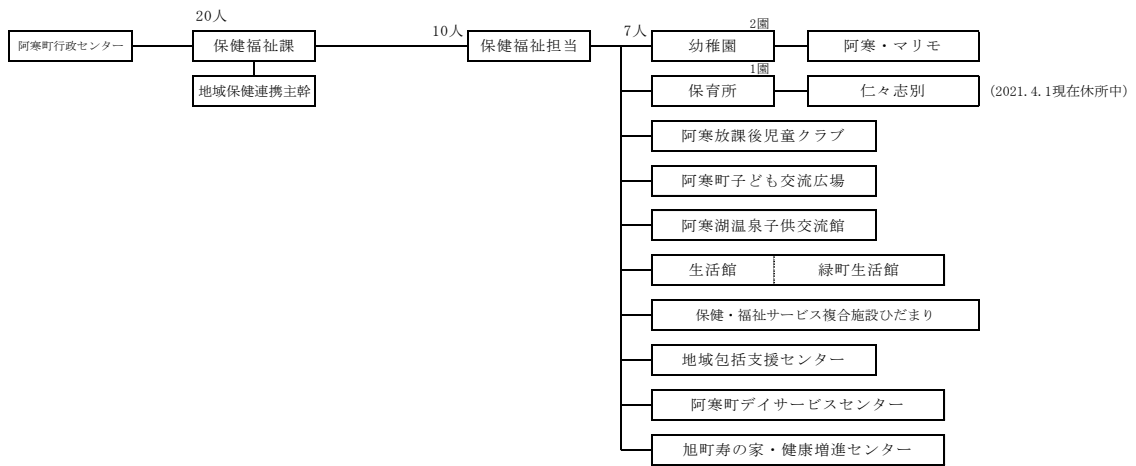

(4) 音別町行政センター保健福祉課組織機構図

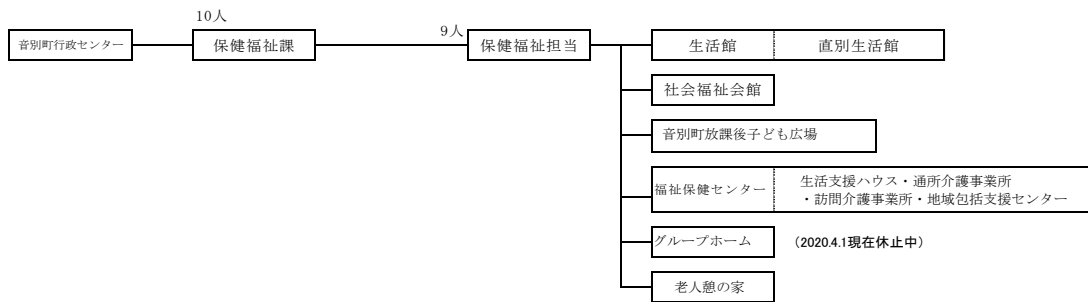

2 各課が所管する事務の内容

地域福祉課

地域福祉担当（Tel31-4536）

- (1) 地域福祉の推進に関する事。
- (2) 民生委員に関する事。
- (3) 戦傷病者、戦没者遺族等の援護に関する事。
- (4) 行旅病人及び行旅死亡人の取扱い並びに法外援護等に関する事。
- (5) アイヌ福祉に関する事。
- (6) 災害援護に関する事。
- (7) 赤十字事業に関する事。
- (8) 福祉金庫資金に関する事。
- (9) 成年後見制度における市長による審判請求手続等に関する事。
- (10) 隣保事業に関する事。
- (11) 社会福祉法人に関する事。
- (12) 部内他課の所管に属さない事。

障がい福祉課

障がい福祉担当（Tel31-4537/23-5201）

- (1) 身体障がい者福祉に関する事。
- (2) 知的障がい者福祉に関する事。
- (3) 精神障がい者福祉に関する事。
- (4) 難病患者等福祉に関する事。
- (5) 障がい児福祉に関する事（こども保健部の所管に属するものを除く。）。
- (6) 特別障害者手当等に関する事。
- (7) 障がい者等の援護旅費に関する事。
- (8) 重度障がい者の交通費助成に関する事。
- (9) 障害福祉サービス及び自立支援医療の給付並びに地域生活支援事業の実施その他の障害者の日常生活及び社会生活を総合的に支援するための法律（平成17年法律第123号）の施行に関する事。
- (10) 障がい者福祉計画に関する事。
- (11) 点字図書及び声の図書の制作、閲覧及び貸出しに関する事。
- (12) 障害者教養文化体育施設の管理運営に関する事。
- (13) 身体障害者福祉センターの管理運営に関する事。

介護高齢課

介護保険担当（Tel31-4598）

- (1) 介護保険事業の総合的な企画及び調整に関する事。
- (2) 高齢者保健福祉計画に関する事。
- (3) 介護保険被保険者の資格に関する事。
- (4) 介護保険料に関する事。（財政部の所管に属するものを除く。）
- (5) 指定地域密着型サービス事業所等の指定、指導等に関する事。
- (6) 介護保険関連施設等の整備に関する事。
- (7) 介護保険事業等の統計に関する事。
- (8) 課内他係の所管に属さない事。

介護認定担当（Tel31-4597）

- (1) 認定申請に関する事。
- (2) 認定審査会の運営に関する事。
- (3) 認定調査に関する事。
- (4) 認定に係る個人情報に関する事。
- (5) その他介護認定に関する事。

介護給付担当（Tel31-4553）

- (1) 支給限度額の管理に関する事。
- (2) 利用者負担の減免等に関する事。
- (3) 給付実績に関する事。

- (4) 給付制限に関する事。
- (5) 居宅サービス計画等に関する事。
- (6) その他介護給付に関する事。

高齢福祉担当 (Tel31-4539)

- (1) 地域包括支援センターに関する事。
- (2) 地域支援事業に関する事。
- (3) 地域包括ケアシステムに関する事。
- (4) 養護老人ホーム入所等の措置に関する事。
- (5) 単身高齢者及び要援護高齢者等の高齢者福祉に関する事。
- (6) 高齢者の生きがいつくりに関する事。
- (7) 老人クラブに関する事。
- (8) 老人福祉施設に関する事。

生活福祉事務所

給付調整担当 (Tel31-4542)

- (1) 保護金品の給付及びこれに付随する経理に関する事。
- (2) 医療扶助及び介護扶助の運営に関する事。
- (3) 生活保護統計に関する事。
- (4) 生活保護返還金・徴収金の収納管理に関する事。
- (5) 課内他係の所管に属しない事。

第1担当、第2担当、第3担当、第4担当、第5担当、第6担当、第7担当、第8担当、第9担当、第10担当

(Tel31-4543, 31-4544, 31-4545, 31-4546, 31-4547, 31-4201, 31-5231, 31-4202, 31-4587, 31-4562)

- (1) 生活保護法(昭和25年法律第144号)による保護及び自立助長に関する事。
- (2) 生活困窮者自立支援法(平成26年法律第105号)による自立支援に関する事。
- (3) 生活保護の申請、相談等に関する事。
- (4) 無料職業紹介事業に関する事。

こども育成課

こども未来づくり担当 (Tel31-4584)

- (1) 次世代育成支援に関する事。
- (2) 児童館及び児童センターに関する事。
- (3) 放課後児童健全育成事業に関する事。
- (4) 部内他課及び課内他係の所管に属さない事。

保育担当 (Tel31-4541)

- (1) 子ども・子育て会議に関する事。
- (2) 子ども・子育て支援事業計画に関する事。
- (3) 公立保育所及び地域子育て支援拠点センターに関する事。
- (4) 私立保育所の育成指導に関する事。
- (5) 特別保育事業推進に関する事。
- (6) 保育所の入退所に関する事。
- (7) 保育所の保育料に関する事(総務部の所管に属するものを除く。)
- (8) 私立幼稚園に関する事。

こども支援課

こども支援担当 (Tel31-4540・31-4204)

- (1) 児童手当に関する事。
- (2) 児童扶養手当に関する事。
- (3) 特別児童扶養手当に関する事。
- (4) 災害遺児手当及び災害遺児卒業祝金に関する事。
- (5) 家庭児童相談室に関する事。
- (6) 助産施設における助産の実施に関する事。
- (7) 母子生活支援施設における保護の実施に関する事。
- (8) 要保護児童対策等に関する事。

- (9) 子育て支援事業に関する事。
- (10) 母子家庭及び父子家庭並びに寡婦の相談、自立促進等に関する事。
- (11) 女性の保護、自立促進等に関する事。
- (12) その他児童、女性及びひとり親家庭等の福祉に関する事。

健康推進課

医療対策主幹 (Tel31-4524)

- (1) 地域医療の確保に関する事。
- (2) その他子ども保健部長が特に指示する事項に関する事。

保健相談主幹

- (1) 母子及び成人保健に関する事。
- (2) その他子ども保健部長が特に指示する事項に関する事。

健康づくり担当 (Tel31-4524, 31-4525)

- (1) 健康づくり計画に関する事。
- (2) 感染症予防に関する事。
- (3) 予防接種に関する事。
- (4) 地域医療に関する事。
- (5) 母子保健に関する事。
- (6) 成人保健に関する事。
- (7) その他保健に関する事。

児童発達支援センター

地域支援相談担当 (Tel44-3555)

- (1) 施設の管理に関する事。
- (2) 所内の経理に関する事。
- (3) 車両の運行に関する事。
- (4) 療育相談に関する事。
- (5) 児童発達支援に関する事。
- (6) 保育所等訪問支援に関する事。
- (7) 障害児相談支援事業に関する事。
- (8) 発達支援センター事業に関する事。
- (9) 早期療育指導に関する事。
- (10) 児童相談所との連絡調整に関する事。
- (11) 所内他係の主管に属さないこと。

野のはな園 (Tel44-1022)

- (1) 野のはな園の管理に関する事。
- (2) 児童発達支援に関する事。
- (3) 給食に関する事。
- (4) 児童相談所との連絡調整に関する事。

国民健康保険課

保険担当 (Tel31-4527, 31-4528)

- (1) 国民健康保険事業の運営に関する協議会に関する事。
- (2) 国民健康保険の給付に関する事。
- (3) 国民健康保険の医療費の適正化に関する事。
- (4) 国民健康保険料 (以下「保険料」という。) の調査、決定及び賦課に関する事。
- (5) 国民健康保険被保険者の資格の取得及び喪失に関する事。
- (6) 保険料の減免に関する事。
- (7) 保険料の滞納者の措置に関する事。
- (8) 課内他係の所管に属さないこと。

特定健診担当 (Tel31-4570)

- (1) 国民健康保険被保険者 (以下「被保険者」という。) に係る特定健康診査に関する事。
- (2) 被保険者に係る特定保健指導に関する事。
- (3) 被保険者に係る健康づくり事業に関する事。

医療年金課

医療給付担当 (Tel31-4526)

- (1) 乳幼児等及びひとり親家庭等の医療費助成に関すること。
- (2) 重度心身障がい者の医療費助成に関すること。
- (3) 精神障がい者の入院医療費助成に関すること。
- (4) 後期高齢者医療制度に関すること（財政部の所管に属するものを除く。）。
- (5) 養育医療の給付に関すること。
- (6) 課内他係の所管に属さないこと。

年金担当 (Tel31-4532)

- (1) 国民年金に関すること。
- (2) 老齢福祉年金に関すること。
- (3) 特別障害給付金に関すること。
- (4) 年金生活者支援給付金に関すること。

阿寒町行政センター保健福祉課

保健福祉担当 (Tel66-2120)

- (1) 地域福祉の推進に関すること。
- (2) 民生委員及び児童委員に関すること。
- (3) 戦傷病者、戦没者遺族等の援護に関すること。
- (4) 行旅病人及び行旅死亡人の取扱い並びに法外援護等に関すること。
- (5) アイヌ福祉に関すること。
- (6) 社会福祉施設に関すること(別に定めるものを除く。)
- (7) 災害援護に関すること。
- (8) 赤十字事業に関すること。
- (9) 福祉金庫資金に関すること。
- (10) 身体障がい者福祉に関すること。
- (11) 知的障がい者福祉に関すること。
- (12) 難病患者等福祉に関すること。
- (13) 特別障害者手当等の申請等の受付に関すること。
- (14) 障がい児・者(身体・知的・精神)の在宅支援に関すること。
- (15) 重度障がい者の交通費助成に関すること。
- (16) 障がい者等の援護旅費に関すること。
- (17) 在宅重度障がい児・者の援護に関すること。
- (18) その他障がい者福祉に関すること。
- (19) 生活保護に関すること。
- (20) 保育所の入退所に関すること。
- (21) 保育所の保育料に関すること。
- (22) 児童手当に関すること。
- (23) 児童扶養手当に関すること。
- (24) 特別児童扶養手当に関すること。
- (25) 家庭児童相談に関すること。
- (26) 要保護児童対策等に関すること。
- (27) 子育て支援事業に関すること。
- (28) 助産施設における助産の実施に関すること。
- (29) 母子生活支援施設における保護の実施に関すること。
- (30) ホームヘルパーに関すること。
- (31) 母子家庭及び父子家庭並びに寡婦の相談、自立促進等に関すること。
- (32) 女性の保護、自立促進等に関すること。
- (33) その他児童、女性及びひとり親家庭等の福祉に関すること。
- (34) 公立保育所の管理運営に関すること。
- (35) 災害遺児手当及び災害遺児卒業祝金に関すること。
- (36) 健康づくり計画に関すること。
- (37) 感染症予防に関すること。
- (38) 予防接種に関すること。
- (39) 地域医療に関すること。
- (40) 母子保健に関すること。

- (41) 成人保健に関すること。
- (42) 保健医療関係団体に関すること。
- (43) その他保健に関すること。
- (44) 介護保険の事業計画及び高齢者保健福祉計画に関すること。
- (45) 介護保険被保険者の資格に関すること。
- (46) 介護保険料に関すること。
- (47) 要介護認定及び要支援認定の申請の受付に関すること。
- (48) 介護保険の給付に関すること。
- (49) 居宅サービス計画等に関すること。
- (50) 要介護認定及び要支援認定の訪問調査に関すること。
- (51) 訪問介護事業に関すること。
- (52) 介護保険サービス事業に関すること。
- (53) その他介護保険に関すること。
- (54) 老人福祉施設に関すること。
- (55) 養護老人ホーム入所等の措置に関すること。
- (56) 地域包括支援センターに関すること。
- (57) 地域支援事業に関すること。
- (58) その他老人福祉に関すること。

音別町行政センター保健福祉課

保健福祉担当 (Tel.01547-9-5151)

- (1) 地域福祉の推進に関すること。
- (2) 民生委員及び児童委員に関すること。
- (3) 戦傷病者、戦没者遺族等の援護に関すること。
- (4) 行旅病人及び行旅死亡人の取扱い並びに法外援護等に関すること。
- (5) アイヌ福祉に関すること。
- (6) 社会福祉施設に関すること(別に定めるものを除く。)
- (7) 災害援護に関すること。
- (8) 赤十字事業に関すること。
- (9) 福祉金庫資金に関すること。
- (10) 身体障がい者福祉に関すること。
- (11) 知的障がい者福祉に関すること。
- (12) 難病患者等福祉に関すること。
- (13) 特別障害者手当等の申請等の受付に関すること。
- (14) 障がい児・者(身体・知的・精神)の在宅支援に関すること。
- (15) 重度障がい者の交通費助成に関すること。
- (16) 障がい者等の援護旅費に関すること。
- (17) 在宅重度障がい児・者の援護に関すること。
- (18) 障がい者のホームヘルプサービス事業者に関すること。
- (19) その他障がい者福祉に関すること。
- (20) 生活保護に関すること。
- (21) 児童手当に関すること。
- (22) 児童扶養手当に関すること。
- (23) 特別児童扶養手当に関すること。
- (24) 家庭児童相談に関すること。
- (25) 要保護児童対策等に関すること。
- (26) 子育て支援事業に関すること。
- (27) 助産施設における助産の実施に関すること。
- (28) 母子生活支援施設における保護の実施に関すること。
- (29) ホームヘルパーに関すること。
- (30) 母子家庭及び父子家庭並びに寡婦の相談、自立促進等に関すること。
- (31) 女性の保護、自立促進等に関すること。
- (32) その他児童、女性及びひとり親家庭等の福祉に関すること。
- (33) 災害遺児手当及び災害遺児卒業祝金に関すること。
- (34) 介護保険の事業計画及び高齢者保健福祉計画に関すること。
- (35) 介護保険被保険者の資格に関すること。

- (36) 介護保険料に関する事。
- (37) 要介護認定及び要支援認定の申請の受付に関する事。
- (38) 介護保険の給付に関する事。
- (39) 居宅サービス計画等に関する事。
- (40) 要介護認定及び要支援認定の訪問調査に関する事。
- (41) 訪問介護事業に関する事。
- (42) 介護保険サービス事業に関する事。
- (43) その他介護保険に関する事。
- (44) 老人福祉施設に関する事。
- (45) 養護老人ホーム入所等の措置に関する事。
- (46) 生活支援ハウス運営事業に関する事。
- (47) 地域包括支援センターに関する事。
- (48) 地域支援事業に関する事。
- (49) 福祉保健センターに関する事。
- (50) その他老人福祉に関する事。
- (51) 健康づくり計画に関する事。
- (52) 感染症の予防に関する事。
- (53) 予防接種に関する事。
- (54) 地域医療に関する事。
- (55) 母子保健に関する事。
- (56) 成人保健に関する事。
- (57) 保健医療関係団体に関する事。
- (58) その他保健に関する事。

3 保健福祉関係予算

(1) 一般会計予算（当初）

年度	区分	一般会計予算額		うち福祉関係予算額			
		金額	伸び率	金額	伸び率	構成比	市民1人当り
2017(平成29)		97,200,000千円	0.0%	32,784,729千円	-0.6%	33.7%	189,263円
2018(平成30)		95,000,000千円	-2.3%	32,559,614千円	-0.6%	34.2%	190,479円
2019(令和元)		95,300,000千円	0.3%	34,069,161千円	4.6%	35.7%	201,915円
2020(令和2)		99,500,000千円	4.4%	34,388,542千円	0.9%	34.5%	206,447円
2021(令和3)		96,300,000千円	-3.2%	34,621,356千円	0.6%	35.9%	210,722円

※ 福祉関係予算～福祉部・子ども保健部予算（一部他部所管分含む）

【福祉関係予算の科目別推移】

（単位：千円）

科目	年度	2017	2018	2019	2020	2021	特定財源
		(平成29)	(平成30)	(令和元)	(令和2)	(令和3)	
福祉関係予算		32,784,729	32,559,614	34,069,161	34,388,542	34,621,356	23,323,780
民生費		31,860,060	31,257,246	32,609,658	33,402,414	33,760,094	23,117,713
社会福祉費		7,023,843	6,363,436	6,615,376	6,911,820	7,114,251	5,135,416
老人福祉費		764,225	681,122	1,008,815	832,146	1,076,803	684,675
児童福祉費		7,348,622	7,751,474	8,989,469	9,921,060	9,964,740	7,055,433
生活保護費		13,768,663	13,602,914	13,150,119	12,845,044	12,803,882	9,881,378
医療助成費		2,954,707	2,858,300	2,845,879	2,892,344	2,800,418	360,811
衛生費		924,669	1,302,368	1,459,503	986,128	861,262	206,067
保健衛生費		924,669	1,302,368	1,459,503	986,128	861,262	206,067
総務費		528,675	605,124	1,122,512	603,312	506,701	184,168
予防費		395,994	605,124	336,991	382,816	354,561	21,899

※ 一部他部所管分含む

(2) 介護保険特別会計予算（当初）

（単位：千円）

科目	年度	2017	2018	2019	2020	2021
		(平成29)	(平成30)	(令和元)	(令和2)	(令和3)
保険事業勘定予算		15,444,476	16,047,229	16,992,860	17,063,489	16,894,016
総務費		488,543	424,244	504,973	488,083	447,022
保険給付費		14,397,928	14,817,764	15,656,803	15,691,444	15,592,381
地域支援事業費		549,348	794,452	820,384	838,519	842,626
基金積立金		500	500	500	34,670	1,787
諸支出金		8,157	10,269	10,200	10,773	10,200
介護サービス事業勘定予算		127,139	123,382	122,712	128,539	127,746
総務費		9,586	8,867	8,798	9,069	12,147
サービス事業費		116,482	112,872	111,894	118,038	114,362
公債費		1,070	1,642	2,019	1,431	1,236
諸支出金		1	1	1	1	1

4 保健福祉関係条例

【地域福祉課】

- 釧路市福祉事務所設置条例
- 釧路市福祉金庫資金条例
- 釧路市災害弔慰金の支給等に関する条例
- 釧路市災害援護資金融資あっせん条例
- 釧路市アイヌ住宅新築資金等貸付条例
- 釧路市生活館条例
- 釧路市アイヌ共同作業所条例
- 釧路市社会福祉法人の助成に関する条例

【障がい福祉課】

- 釧路市障害者等援護旅費助成条例
- 釧路市障害者教養文化体育施設条例
- 釧路市障害者施策推進協議会条例
- 釧路市身体障害者福祉センター条例
- 釧路市手話言語条例

【介護高齢課】

- 釧路市介護保険条例
- 釧路市長寿祝品贈呈条例
- 釧路市高齢者生きがい交流プラザ条例
- 釧路市老人福祉施設条例
- 釧路市指定地域密着型介護予防サービスの事業の人員、設備及び運営等の基準等に関する条例
- 釧路市指定地域密着型サービスの事業の人員、設備及び運営の基準等に関する条例
- 釧路市地域包括支援センターの職員に係る基準等に関する条例
- 釧路市指定介護予防支援等の事業の人員及び運営等の基準等に関する条例
- 釧路市指定居宅介護支援等の事業の人員及び運営等の基準等に関する条例

【こども育成課】

- 釧路市児童館条例
- 釧路市保育に関する条例
- 釧路市子ども・子育て会議条例
- 釧路市放課後児童健全育成事業の設備及び運営の基準に関する条例
- 釧路市特定教育・保育施設及び特定地域型保育事業の運営の基準に関する条例
- 釧路市家庭的保育事業等の設備及び運営の基準に関する条例

【こども支援課】

- 釧路市災害遺児手当条例

【健康推進課】

- 釧路市新型インフルエンザ等対策本部条例
- 釧路市夜間急病センター条例

【児童発達支援センター】

- 釧路市児童発達支援センター条例

【国民健康保険課】

- 釧路市国民健康保険条例

【医療年金課】

- 釧路市重度心身障がい者医療費助成条例
- 釧路市ひとり親家庭等医療費助成条例
- 釧路市乳幼児等医療費助成条例
- 釧路市精神障がい者入院医療費助成条例
- 釧路市後期高齢者医療に関する条例

【阿寒町行政センター保健福祉課】

- 釧路市阿寒町共同浴場条例
- 釧路市阿寒湖温泉子供交流館条例
- 釧路市阿寒町介護サービス事業実施条例
- 釧路市阿寒町保健・福祉サービス複合施設条例
- 釧路市阿寒町老人健康増進センター条例
- 釧路市老人憩の家条例

【音別町行政センター保健福祉課】

- 釧路市音別町社会福祉会館条例
- 釧路市音別町福祉保健センター条例
- 釧路市音別町認知症高齢者グループホームの設置及び管理運営に関する条例

5 保健福祉関係行政計画

○新市建設計画

- 策定年月 2005(平成17)年2月
- 計画年次 2005(平成17)年度～2025(令和7)年度
- 策定趣旨 釧路市、阿寒町及び音別町が合併した後の新市のまちづくりを進めていくための基本方針を定め、3市町の速やかな一本化を促進し、地域の均衡ある発展と住民福祉の向上を図るための方策を示すために策定。
- 担当部署 都市経営課企画担当

○釧路市まちづくり基本構想

- 策定年月 2018(平成30)年3月
- 計画期間 2018(平成30)年度～2027(令和9)年度
- 策定目的 釧路市がこれまで進めてきた財政健全化等の取り組みを基盤として、地域が一体となり、目指すべきまちの姿を共有しながら主体的にまちづくりを進めていくことを理念として制定された釧路市まちづくり基本条例のもと、「都市経営」の視点による新たなまちづくりの指針として「釧路市まちづくり基本構想」を策定。
目指すべきまちを「つながる まち・ひと・みらい ひがし北海道の拠点都市・釧路」とし、これを着実に進めていくために、経済、福祉、都市整備、環境、教育などの分野別における個別計画や施策の最上位となる指針として位置づけ。
- 担当部署 都市経営課企画担当

○釧路市地域福祉計画（第3期）

- 策定年月 2018(平成30)年3月
- 計画年次 2018(平成30)年度～2027(令和9)年度
- 策定趣旨 全ての人々が住み慣れた地域で、個人が尊重され、安全安心に自立した生活を送るため、市民や関係機関などの幅広い参加を得ながら様々な課題を解決するための仕組みづくりや地域福祉推進の方向性を示すために策定。
- 担当部署 地域福祉課地域福祉担当（TEL31-4536）

○は～とふるプラン（第4次釧路市障がい者福祉計画）

- 策定年月 2018(平成30)年3月
- 計画年次 2018(平成30)年度～2027(令和9)年度
- 策定趣旨 障がいのある人もない人も、誰もが住み慣れた地域で、自分らしい生活を安心して継続できる「共生社会」の実現のため、本市における障がい者施策の基本的方向性を示すために策定。
- 担当部署 障がい福祉課障がい福祉担当（TEL31-4537）

○釧路市障がい福祉計画・釧路市障がい児福祉計画

策定年月 2021(令和3)年3月

計画年次 2021(令和3)年度～2023(令和5)年度

策定趣旨 「は～とふるプラン」の施策体系の障害福祉サービス及び障害児通所支援分野の実施計画として、「釧路市障がい福祉計画」と「釧路市障がい児福祉計画」を一体的に策定。国が定める基本指針に即し、障害福祉サービス及び障害児通所支援について、成果目標及び必要なサービス見込量とその確保の方策に関して定め、サービス提供体制の整備を目的としたもの。

担当部署 障がい福祉課障がい福祉担当 (Tel31-4537)

○いきいき健やか安心プラン（釧路市高齢者保健福祉計画・釧路市介護保険事業計画）（第8期）

策定年月 2021(令和3)年3月

計画年次 2021(令和3)年度～2023(令和5)年度

策定趣旨 「釧路市高齢者保健福祉計画」は、長寿社会にふさわしい高齢者保健福祉の構築を目指し、基本的な政策目標を設定するとともに、地域における高齢者の保健福祉サービス全般にわたる供給体制の確保など、その実現に向けて取り組むべき施策を明らかにするものとして策定。

「釧路市介護保険事業計画」は、地域の要介護者がその有する能力に応じて自立した日常生活が営まれるよう、介護保険事業に係る保険給付の円滑な実施を計画的に定めるもので、釧路市高齢者保健福祉計画と一体的に策定。

担当部署 介護高齢課介護保険担当 (Tel31-4598)

○第2期釧路市子ども・子育て支援事業計画

策定年月 2020(令和2)年2月

計画年次 2020(令和2)年度～2024(令和6)年度

策定趣旨 小学校就学前の子どもの教育・保育および地域の子ども・子育て支援の提供体制の確保等に関し定め、併せて、次世代育成支援対策推進法に基づく「次世代育成支援対策地域行動計画」と一体的に定めることにより、総合的かつきめ細やかな子ども・子育て支援を推進するために策定。

担当部署 こども育成課保育担当 (Tel31-4541)

○釧路市ひとり親家庭自立促進計画（第5次）

策定年月 2021(令和3)年3月

計画年次 2021(令和3)年度～2025(令和7)年度

策定趣旨 母子及び父子並びに寡婦福祉法第11条の規定に基づく国の「母子家庭等及び寡婦の生活の安定と向上のための措置に関する基本的な方針」と、北海道が定める「北の大地☆子ども未来づくり北海道計画」を踏まえ、ひとり親家庭の福祉増進を目的とした支援策を体系的に明確化したもの。

担当部署 こども支援課こども支援担当 (Tel31-4204)

○健康くしろ21第2次計画

策定年月 2014(平成26)年3月

計画年次 2014(平成26)年度～2022(令和4)年度

策定趣旨 乳幼児から高齢者まですべての市民が健康で心豊かに生活できる活力ある社会とするため、早世の減少、健康寿命の延伸及び生活の質の向上を実現する。

担当部署 健康推進課健康づくり担当 (Tel31-4524)

○釧路市自殺対策計画

策定年月 2019(平成31)年3月

計画年次 2019(平成31)年度～2023(令和5)年度

策定趣旨 自殺対策の基本方針(「生きることの包括的な支援として推進」「関連施策との有機的な連携による総合的な対策の推進」「対応の段階に応じたレベルごとの対策の効果的な連動」「実践と啓発を両輪として推進」「関係者の役割の明確化と関係者による連携・協働の推進」)を踏まえて、自殺対策を全庁的な取組として推進する。

担当部署 健康推進課健康づくり担当 (Tel31-4524)

6 福祉関係審議会等

福祉関係の審議会、委員会などの附属機関や政策形成に係る委員会は、下表のとおりです。

名称	主な審議内容	開催頻度	委員数	担当課
釧路市社会福祉委員会	本市の社会福祉行政の適正執行を期すための意見を頂く。	年3回	42	地域福祉課
釧路市民生委員推薦会	民生委員の選任	随時	7	地域福祉課
釧路市地域福祉計画策定市民委員会	釧路市地域福祉計画の策定及び推進について	年1回 (計画策定年度は5回程度)	20	地域福祉課
釧路市障害支援区分等審査会	障害支援区分等の審査判定	月2回	10	障がい福祉課
釧路市障害者施策推進協議会	障がい者の福祉に関する施策の推進について等	年2回	25	障がい福祉課
釧路市福祉有償運送運営協議会	福祉有償運送の必要性、旅客から収受する対価、自家用有償旅客運送の適正な運営の確保のために必要となる事項を協議。	3年に1回	10	障がい福祉課
釧路市障がい者自立支援協議会全体会	地域における障害福祉の関係者による支援体制等	年2回	35	障がい福祉課
釧路市老人ホーム入所判定会議	老人ホーム入所措置の検討	随時	7	介護高齢課
釧路市介護認定審査会	要介護（要支援）認定の審査判定	週4～5回	90	介護高齢課
釧路市高齢者保健福祉・介護保険事業計画策定市民委員会	保健・福祉・医療の一体的な福祉施策を推進し、福祉向上を図る高齢者保健福祉計画と介護保険事業計画の策定に関し、幅広い関係者から広く意見・要望等を求めるもの。	年2回程度 (計画策定年度は10回程度)	24	介護高齢課
釧路市地域包括支援センター運営協議会	地域包括支援センターの適切な運営、公正・中立性の確保、その他センターの円滑かつ適正な運営を図るための協議	年2回程度	10	介護高齢課
釧路市地域密着型サービス等運営委員会	地域密着型サービスの指定等に関し意見を求めるとともに、サービスの質の確保、運営評価、その他適正な運営の確保を図るための協議を行うもの。	年2回程度	10	介護高齢課
釧路市地域ケア会議	医療・介護・福祉・司法等の多職種や地域の関係者が協働で地域課題の解決に向けた検討を行う	年3回程度	30	介護高齢課
釧路市子ども・子育て会議	釧路市子ども・子育て支援事業計画の進捗状況等について審議	年2回程度	20	こども育成課

第3章 保健福祉の現状と施策の実施状況

第1節 子育て

【現況】

1 保育所の設置の状況【こども育成課】

女性の就労増加、核家族化の進行などによって家庭で保育を受けることのできない児童のため市立保育園5園（釧路4園認可、阿寒1園認可外）、法人立保育園5園、市立認定こども園1園（音別、認可）、法人立認定こども園25園（全て釧路、認可）地域型保育事業5園（認可）において、保育サービスを提供しています。

今後は、市内における地域的な人口移動や出生児数の減少にともない、配置の見直しが必要となっています。

〔入所児童数の推移（認可・各年度4月1日現在）〕

区分		年度	2016 (平成28)	2017 (平成29)	2018 (平成30)	2019 (令和元)	2020 (令和2)
認可 (釧路・音別)	公立	入所定員	435人	435人	435人	315人	315人
		入所児童数	325人	340人	320人	287人	278人
	法人立	入所定員	1,395人	1,105人	895人	285人	285人
		入所児童数	1,429人	1,118人	904人	291人	297人
	公立 認定 こども園	入所定員				27人	27人
		入所児童数				19人	21人
	法人立 認定 こども園	入所定員	50人	344人	602人	1,273人	1,293人
		入所児童数	41人	334人	585人	1,246人	1,337人
	地域型保育	入所定員	20人	35人	58人	58人	58人
		入所児童数	11人	26人	48人	53人	66人
	計	入所定員	1,900人	1,919人	1,990人	1,958人	1,978人
		入所児童数	1,806人	1,818人	1,857人	1,896人	1,999人
広域入所児童数(管外委託分)		2人	1人	0人	0人	1人	
総入所児童数		1,808人	1,819人	1,857人	1,896人	2,000人	
認可外 (阿寒)	公立	入所定員	30人	30人	30人	30人	30人
		入所児童数	3人	2人	5人	3人	4人
	総入所児童数		3人	2人	5人	3人	4人

〔年齢別入所児童数（2020(令和2)年4月1日現在）〕

区分		年齢	0歳	1歳	2歳	3歳	4歳	5歳	計
認可	児童数		117人	340人	355人	373人	420人	395人	2,000人
	構成比		5.9%	17%	17.8%	18.6%	21%	19.7%	100%
認可外	児童数					1人	0人	3人	4人
	構成比					25%	0%	75%	100%

【施策の実施状況】

1 妊娠・出産への環境づくり

(1) 妊婦保健対策事業【健康推進課、阿寒町・音別町行政センター保健福祉課】

母子の健全育成を図るため、妊娠期や産後を通して母子の健康管理(母子健康手帳交付、妊婦健診費用の一部助成、保健相談など)を行っています。

① 母子健康手帳の交付

妊娠中の健康状態や出生後の児の状態を記載することにより、妊婦自身が母子の健康管理を行えるようにするため、母子健康手帳を交付しています。

また手帳の交付により、妊婦を早期に把握し適切な保健サービスを提供しています。

〔年度別母子健康手帳交付数及び妊娠届出数〕

年度	区分	母子健康手帳交付数				妊娠届出数
		総計	新規交付数		再交付数	
2016(平成28)		1,058冊	1,023冊	双胎8組 品胎0組	35冊	1,015人
2017(平成29)		1,058冊	1,043冊	双胎9組 品胎2組	15冊	1,030人
2018(平成30)		962冊	936冊	双胎6組 品胎0組	26冊	930人
2019(令和元)		972冊	939冊	双胎5組 品胎1組	33冊	932人
2020(令和2)		867冊	849冊	双胎11組 品胎1組	18冊	836人

② 妊婦健康診査

安全な出産と健康な児の出生を図るため、妊娠中の定期的な健康診査を実施することにより、異常の早期発見・早期治療に努めています。

〔年度別妊婦健康診査票交付状況〕

年度	妊婦一般健康診査票発行数			
2016(平成28)	(計) 14,465枚	(初回) 1,014枚	(2～14回) 13,451枚	
2017(平成29)	(計) 14,793枚	(初回) 1,032枚	(2～14回) 13,761枚	
2018(平成30)	(計) 13,536枚	(初回) 933枚	(2～14回) 12,603枚	
2019(令和元)	(計) 13,480枚	(初回) 936枚	(2～14回) 12,544枚	
2020(令和2)	(計) 11,806枚	(初回) 833枚	(2～14回) 10,973枚	

〔年度別妊婦健康診査受診状況〕

年度	妊婦一般健康診査受診数				受診結果 要経過観察等 件数	(再掲) 償還払い申請数/延数
	(計)	(初回)	(2～14回)			
2016(平成28)	(計) 11,960人	(初回) 1,015人	(2～14回) 10,945人		112件	88/460
2017(平成29)	(計) 11,125人	(初回) 1,023人	(2～14回) 10,102人		191件	114/595
2018(平成30)	(計) 11,818人	(初回) 929人	(2～14回) 10,889人		83件	89/595
2019(令和元)	(計) 10,756人	(初回) 918人	(2～14回) 9,838人		71件	103/513
2020(令和2)	(計) 9,719人	(初回) 808人	(2～14回) 8,911人		38件	80/412

(2) 特定不妊治療費助成事業【健康推進課】

特定不妊治療(体外受精及び顕微授精)を受ける方の経済的負担を軽減するため、北海道の実施する特定不妊治療費助成の決定を受けた方を対象に、治療費の一部を助成しています。

(3) 不育症治療費助成事業【健康推進課】

不育症治療を受ける方の経済的負担を軽減するため、北海道の実施する不育症治療費助成の決定を受けた方を対象に、不育症の因子を特定するための検査及び治療費の一部を助成しています。

(4) 低所得者入院助産事業【こども支援課】

経済的理由により、出産費用を支払うことが困難な妊産婦に対し、指定された助産施設で出産した場合に出産費用を助成しています。

〔入院助産制度階層別措置人員〕

区分	年度	2016	2017	2018	2019	2020
		(平成28)	(平成29)	(平成30)	(令和元)	(令和2)
A階層		17人	14人	16人	12人	13人
B階層		16人	8人	19人	20人	17人
C階層	0人	0人	0人	0人	0人	0人
	0人	0人	0人	0人	0人	0人
D階層		0人	0人	0人	0人	0人
措置総数		33人	22人	35人	32人	30人

〔入院助産措置費の推移〕

年度		2016 (平成 28)	2017 (平成 29)	2018 (平成 30)	2019 (令和元)	2020 (令和 2)
区分	措置費総額	11,700 千円	7,236 千円	11,178 千円	10,609 千円	8,233 千円
負担内訳	国費	5,193 千円	3,290 千円	4,800 千円	4,484 千円	3,463 千円
	道費	2,597 千円	1,645 千円	2,400 千円	2,242 千円	1,732 千円
	市費	2,597 千円	1,645 千円	2,428 千円	2,243 千円	1,732 千円
	徴収金	1,313 千円	656 千円	1,550 千円	1,640 千円	1,306 千円

2 子育て環境の充実

(1) 産後ケア事業（短期入所型）【健康推進課、阿寒町・音別町行政センター保健福祉課】

出産後、医療機関に宿泊しながら、助産師による育児・母乳についての相談の他、母に対するからだ・こころのケアを行っています。

〔年度別実施状況〕（令和元年 10 月開始）

年度	利用数
2019(令和元)	1 組
2020(令和 2)	8 組

(2) 母子健康相談事業【健康推進課、阿寒町・音別町行政センター保健福祉課】

乳幼児の発育・発達について理解することにより、子育てについての悩みや不安を軽減し、心身ともにすこやかに子育てできるようにするため、保健師・栄養士による相談を行っています。

① 妊産婦相談

妊娠中の健康管理、健やかな児の出生を図るため、妊娠届出者やその家族を対象として、保健師が妊娠中の生活や栄養などについて個別の相談を行っています。

② 6～7か月児育児相談

児の健やかな成長を図るため、6～7か月児を対象として、心身の発達と健康に関する個別の育児相談を行っています。

〔年度別実施状況〕

年度	区分	回数	対象数	利 用 数		
				新	再	計
2016(平成 28)		40 回	1,116 人	1,055 人	0 人	1,055 人
2017(平成 29)		36 回	977 人	936 人	0 人	936 人
2018(平成 30)		40 回	957 人	906 人	0 人	906 人
2019(令和元)		38 回	874 人	841 人	0 人	841 人
2020(令和 2)		34 回	966 人	781 人	0 人	781 人

(3) 母子訪問指導事業【健康推進課、阿寒町・音別町行政センター保健福祉課】

母子の健康保持増進を図るため、個別の生活指導を必要とする家庭を対象として、保健師・助産師・栄養士が、家庭を訪問し生活状況を確認しながら、発育・栄養・生活環境・疾病予防などに関する相談・助言を行っています。

〔年度別訪問実施状況（保健師・栄養士・助産師）〕

年度	区分	妊産婦	未熟児	未熟児以外の乳児	幼児	その他	計
	2016 (平成28)	実数	1,048人	31人	1,068人	252人	316人
	延数	1,069人	33人	1,111人	354人	426人	2,993人
2017 (平成29)	実数	934人	20人	955人	247人	306人	2,462人
	延数	975人	22人	1,000人	309人	375人	2,681人
2018 (平成30)	実数	1,018人	19人	1,049人	249人	281人	2,616人
	延数	1,046人	19人	1,101人	308人	378人	2,852人
2019 (令和元)	実数	870人	18人	928人	256人	346人	2,418人
	延数	892人	19人	988人	381人	505人	2,785人
2020 (令和2)	実数	853人	16人	897人	173人	263人	2,202人
	延数	885人	20人	984人	260人	420人	2,569人

(4) 特別児童扶養手当給付事務【こども支援課】

障がい児のいる家庭の福祉増進を図り児童の生活を向上させるため、身体や精神に障がいのある20歳未満の児童を養育している方を対象として、北海道から特別児童扶養手当が支給されています。市は、制度のPRと書類の受付事務を行っています。

〔特別児童扶養手当の状況〕

区分	年度	2016 (平成28)	2017 (平成29)	2018 (平成30)	2019 (令和元)	2020 (令和2)
1級		130世帯	134世帯	127世帯	128世帯	123世帯
2級		340世帯	338世帯	331世帯	352世帯	384世帯
計		470世帯	472世帯	458世帯	480世帯	507世帯

(5) ファミリー・サポート・センター事業【こども育成課】

ファミリー・サポート・センターを開設（釧路市社会福祉協議会に運営委託）し、育児に関する会員制の相互援助活動を支援しています。

〔会員数の推移（各年度末）〕

区分	年度	2016 (平成28)	2017 (平成29)	2018 (平成30)	2019 (令和元)	2020 (令和2)
提供会員		211人	221人	231人	235人	231人
依頼会員		826人	864人	900人	896人	890人
提供、依頼両方会員		101人	98人	95人	88人	83人
合計		1,138人	1,183人	1,226人	1,219人	1,204人

(6) 地域子育て支援拠点事業【こども育成課】

子育てに関する不安や悩みなどを解消するため、就学前の乳幼児を抱えた保護者を対象として、相談業務を行っています。

そのほか、親子のふれあい・同年代の子どもを持つ保護者との交流や親子遊びの紹介・おもちゃや絵本の貸出しなどを通じて個人や育児サークルへの支援を行っています。現在、地域子育て支援センターは、市内に5か所設置しています。（釧路市中部子育て支援拠点センターサテライトは2021（令和3）年3月に閉所しました。）

- ① 釧路市東部子育て支援拠点センター（旧春洋保育園）2009（平成21）年10月開設
- ② 釧路市中部子育て支援拠点センター（芦野保育園2階）
- ③ 釧路市西部子育て支援拠点センター（鳥取保育園敷地内）2011（平成23）年11月開設
- ④ 釧路市中部子育て支援拠点センターサテライト（新橋六丁目ビル3階 ※市委託事業）2015（平成27）年7月開設、2021（令和3）年3月閉所
- ⑤ 釧路はるとり保育園子育て支援センター（釧路はるとり保育園内 ※市委託事業）
- ⑥ 釧路風の子認定こども園子育て支援センター（釧路風の子認定こども園内 ※市委託事業）

〔相談状況（2020(令和2)年度実績）〕

区分 子育て支援センター名	相談件数			
	E-mail	電話	面接等	計
釧路市東部子育て支援拠点センター	5件	37件	2,032件	2,074件
釧路市中部子育て支援拠点センター	0件	8件	1,997件	2,005件
釧路市西部子育て支援拠点センター	0件	25件	3,009件	3,034件
釧路市中部子育て支援センターサテライト	1件	8件	122件	131件
釧路はるとり保育園子育て支援センター	0件	8件	104件	112件
釧路風の子認定こども園子育て支援センター	9件	19件	48件	76件

〔親子ふれあいの場利用状況（2020(令和2)年度実績）〕

クラブ名	開催日	利用組数	利用者数
東部親子ふれあいの場（パオパオクラブ）	毎週月～土曜日	2,939組	6,627人
中部親子ふれあいの場（にこにこクラブ）	毎週月・水・木・金・土曜日	1,969組	4,266人
西部親子ふれあいの場（ぴよんぴよんクラブ）	毎週月・水・木・金・土曜日	3,088組	6,738人
中部サテライト親子ふれあいの場	毎週月～土曜日	1,293組	2,835人

(7) 障がい児保育事業【こども育成課】

市立3園・法人立施設9園において、心身に障がいを持つ児童を健常児と集団保育を行うことにより成長発達を助長するための障がい児保育を実施しています。

(8) 一時預かり事業【こども育成課】

保護者の勤務形態や傷病・事故・介護・冠婚葬祭などにより、緊急的・断続的に家庭での保育が困難な児童を対象として、一時的な保育サービスを行っています。

〔事業及び年齢別延べ利用児童数(2020(令和2)年度実績)〕

実施園名	非定型保育サービス			緊急保育サービス			延べ利用児童数
	3歳未満	3歳以上	計	3歳未満	3歳以上	計	
あさひ認定こども園	5人	0人	5人	7人	1人	8人	13人
芦野保育園	184人	0人	184人	30人	0人	30人	214人
桂恋認定こども園	72人	0人	72人	0人	0人	0人	72人
風の子認定こども園	251人	0人	251人	68人	0人	68人	319人
共栄保育園	3人	0人	3人	2人	0人	2人	5人
おたのしけ認定こども園	54人	2人	56人	0人	0人	0人	56人
治水どんぐり保育園	143人	32人	175人	3人	13人	16人	191人
計	712人	34人	746人	110人	14人	124人	870人

※ 非定型保育サービス事業とは、保護者の労働・職業訓練・就学などにより週3日程度断続的に保育が困難になる場合を、緊急保育サービス事業とは、保護者等の傷病・出産・看病等の緊急一時的に保育が困難になる場合を対象とする保育事業

(9) 休日保育事業【こども育成課】

保護者の勤務などにより休日に家庭での保育が困難な児童を対象として、1996(平成8)年1月から認可保育所に委託し、休日の保育サービスを行っています。

〔休日保育利用状況（2020(令和2)年度実績）〕

保育園名	開園延べ日数	年齢別利用児童の延べ人数			
		0歳児	1・2歳児	3歳以上児	計
釧路旭夜間保育園	66日	9人	41人	71人	121人
風の子認定こども園	66日	0人	52人	44人	96人

(10) 延長保育事業【こども育成課】

保護者の勤務形態の多様化などに対応するため、園の自主事業として釧路地区の認可保育園（市立4園・法人立13園・認定こども園8園・地域型保育事業施設2園）において、通常の保育時間終了後30分から1時間の延長保育を実施しています。

(11) 保育所開放事業【こども育成課】

入所児童や保育士とのふれあいを通し、保育所に入所していない児童に遊びの場を提供します。

ア 実施保育所 市内全認可保育所等

イ 開放日と時間 毎週水曜日 午前10時～11時まで

(釧路旭夜間保育園は午後5時から午後6時まで)

(12) 病後児保育事業【こども育成課】

病気やケガの症状が落ち着き、登園できる状態まで回復しているが、集団保育が妥当とは考えられない状態であり、保護者の就労等により家庭で保育できない場合にお預かりしています。

ア 実施園 釧路共栄保育園

イ 定員 1日3人

ウ 対象児童 満1歳以上の児童

(13) 親子つどいの広場【こども育成課】

地域の子育て支援機能の充実を図ることを目的に、2006(平成18)年2月から乳幼児とその親(子育て親子)が気軽につどい、交流を図ることや、情報交換、育児相談等ができる場を提供しています。

開設：月～金曜日（水曜日は相談日）午前9時～午後2時

場所：昭和中央児童センター内

[利用・相談状況]

年度 区分	2016 (平成28)	2017 (平成29)	2018 (平成30)	2019 (令和元)	2020 (令和2)
利用組数	2,634組	2,757組	2,042組	1,604組	1,292組
相談状況	739件	1,165件	652件	363件	457件

(14) 児童発達支援センターの運営【児童発達支援センター】

就学前までの発達に遅れや障がいのある子を対象として、日常生活における基本動作の習得及び集団生活への適応のための指導を提供するとともに、早期療育・保護者の育児支援を行うため、福祉型児童発達支援センターとして、各種事業を行っています。

① 地域支援相談担当

ア 児童発達支援（個別指導）

就学前までのことばや発達全般にわたって障がいや遅れのある子や運動面に発達支援の必要な子を対象として個別に定期的に指導を行い、発達を支援しています。

なお、児童発達支援の対象とならないものは経過観察児として不定期に相談・支援を行っています。

[契約・指導状況の推移]

年度 区分		2016 (平成28)	2017 (平成29)	2018 (平成30)	2019 (令和元)	2020 (令和2)
契約児童	言語・発達	32人	35人	29人	29人	31人
	運動	12人	16人	11人	12人	15人
指導件数	言語・発達	755件	793件	655件	612件	838件
	運動	403件	484件	374件	312件	644件

イ 発達支援センター事業

心やからだの発達に心配のある子どものために、電話相談・心理相談・面接相談・訪問相談などの方法により、専門的な相談・援助活動を行っています。

[相談件数の推移]

区分		年度				
		2016 (平成 28)	2017 (平成 29)	2018 (平成 30)	2019 (令和元)	2020 (令和 2)
相談受理		252 件	246 件	256 件	301 件	277 件
来所相談	心理相談	205 件	180 件	201 件	206 件	174 件
	面接相談(言語・発達)	145 件	131 件	132 件	157 件	145 件
	面接相談(運動)	26 件	24 件	36 件	29 件	18 件
	小 計	376 件	335 件	369 件	392 件	337 件
訪問相談(言語・発達)		280 件	304 件	357 件	376 件	397 件
訪問相談(運動)		21 件	14 件	12 件	7 件	14 件
電話相談		300 件	226 件	239 件	237 件	327 件
地域療育支援		14 件	10 件	19 件	13 件	13 件

※ 地域療育支援は旭川子ども総合療育センター小児科医による相談です。

※ 2020(令和2)年度、巡回療育相談から地域療育支援へ名称変更。

ウ 障がい児早期療育指導事業

相談後の支援の場として、1～2歳児を対象にした親子集団遊びの場(ひよこクラブ)、2～3歳児を対象とした小集団指導の場(コアラの教室)、社会福祉協議会が主催する親子集団遊びの場(ポニーの教室)への支援協力を実施しています。

【ひよこクラブ】

主に1歳6か月児健康診査後、発達や育児に何らかの不安や心配のある1～2歳の幼児とその保護者を対象として、子どもの健全な発達の支援を行うとともに、育児不安の軽減を図るため、親子の集団遊びを通じて指導や相談などを行っています。

なお、ひよこクラブ終了後に継続して指導が必要な場合は、2～3歳児を対象とした「ポニーの教室」(実施運営：釧路市社会福祉協議会)でも指導を行っています。

[在籍児数・指導件数の推移]

区分		年度				
		2016 (平成 28)	2017 (平成 29)	2018 (平成 30)	2019 (令和元)	2020 (令和 2)
第1住吉グループ	在籍児数	15 人	10 人	13 人	17 人	18 人
	指導件数	275 件	151 件	166 件	240 件	180 件
第2住吉グループ	在籍児数	15 人	9 人	18 人	16 人	22 人
	指導件数	260 件	149 件	216 件	237 件	239 件
第3住吉グループ	在籍児数	16 人	7 人	16 人	14 人	15 人
	指導件数	239 件	134 件	177 件	212 件	189 件
鳥取グループ	在籍児数	16 人	15 人	22 人	21 人	17 人
	指導件数	254 件	152 件	222 件	180 件	100 件
計	在籍児数	62 人	41 人	69 人	68 人	72 人
	指導件数	1,028 件	586 件	781 件	869 件	708 件

【コアラの教室】

発達全般に弱さがある2歳～3歳の幼児とその保護者を対象として、小集団による親子交流を中心とした遊びの中で、人とのやりとりや興味関心を広げていくように支援しています。

〔在籍児数・指導件数の推移〕

年度 区分	2016 (平成 28)	2017 (平成 29)	2018 (平成 30)	2019 (令和元)	2020 (令和 2)
在籍児数	9 人	8 人	11 人	17 人	12 人
指導件数	264 件	243 件	253 件	297 件	281 件

エ 発達障害者支援体制整備事業

高機能自閉症やLD、ADHD等の発達障がいのある方、またその家族が適切な相談支援及び療育を受けることができるように支援体制の整備を進め、乳幼児期から成人期までの各ライフステージに対応する一貫した支援体制の整備を図ることを目的としています。

※ 平成 30 年度で事業終了

オ 保育所等訪問支援事業（2013(平成 25)年度からの事業）

支援員が保育園や幼稚園などに定期的に訪問し、障がい児本人に対する支援（集団生活適応のための支援等）や、訪問先施設のスタッフに対する支援（支援方法等の指導等）を行っています。

〔契約児童数・指導回数〕

年度 区分	2016 (平成 28)	2017 (平成 29)	2018 (平成 30)	2019 (令和元)	2020 (令和 2)
契約児童数	9 人	8 人	4 人	3 人	2 人
年間指導回数	158 回	139 回	74 回	64 回	27 回

カ 障害児相談支援事業（2013(平成 25)年度からの事業）

障がい児個々のニーズに合わせ、障害児支援利用計画の作成、見直しを行い、適切なサービス利用に向けた支援を行っています。

〔実施件数〕

年度 区分	2016 (平成 28)	2017 (平成 29)	2018 (平成 30)	2019 (令和元)	2020 (令和 2)
利用計画作成数	131 件	141 件	161 件	154 件	166 件
モニタリング数	405 件	417 件	512 件	386 件	472 件

② 野のはな園（通園による児童発達支援）

発達に遅れや障がいのある子に対し、日常生活において基礎となる人との関りや基本的生活習慣の経験を積み重ねていけるよう支援しています。様々な遊びを通して、楽しみながら身体づくりやコミュニケーション力を育みます。

〔単独通園クラス〕

3歳～就学前までの子を対象に療育を行っています。小集団のクラスの中で、友達や保育士と関わりながら体験を広げていけるよう支援しています。

〔親子通園クラス〕

運動・精神面での発達支援が必要な0歳～就学前までの子を対象に、保護者と一緒に通園し療育を行っています。運動指導（理学療法、作業療法）と保育を組み合わせることができます。

※ 施設の経過：1960(昭和 35)年 6 月開設，1975(昭和 50)年 4 月新築移転，1979(昭和 54)年 4 月 釧路養護学校の開設に伴い定員を 40 人に変更。2008(平成 20)年 4 月に現在地（住吉 2 丁目 12 番 37 号）へ移転。

※ 2012(平成 24)年度まで療育センター内にあった「こぼと学園」「わかば整肢園」「子ども発達相談室」の 3 事業所が統合し、2013(平成 25)年度より名称が「釧路市児童発達支援センター」と変わり、また「こぼと学園」「わかば整肢園」が統合し、名称が「野のはな園」となった。

〔2020(令和2)年度延通園児〕

〔障害別分類：単独通園クラス〕

〔障害別分類：親子通園クラス〕

区分	年度 2020 (令和2)
野のはな園	10,143人

区分	年度 2020 (令和2)
知的障害	3人
精神発達遅滞	0人
自閉症・自閉傾向	37人
その他	7人
計	47人

区分	年度 2020 (令和2)
脳性マヒ	1人
ダウン症候群	2人
筋疾患	0人
脳疾患	1人
運動発達の遅れ	0人
その他の疾患	3人
その他	4人
計	11人

3 子どもの健全育成

(1) 母子健康教育事業

育児に関する適切な知識と理解を深め、乳幼児と保護者の健康の保持増進を図るため、健康教育や子育てサークル支援事業などを行っています。

① マタニティ講座【健康推進課】

妊娠、出産、育児に関する正しい知識の普及を図り、不安や悩みを解消し様々な育児の問題に対して、対処していく力を身につけることができるよう援助しています。

〔年度別実施状況〕

区分	年度	2016 (平成28)	2017 (平成29)	2018 (平成30)	2019 (令和元)	2020 (令和2)
(釧路)	実施回数	9回	8回	6回	5回	6回
	受講者数	276人	268人	238人	261人	117人

※ 釧路地区でのみ実施。2016(平成28)年度は、試験的に妊婦限定マタニティ講座(1回)を実施。

② 地域健康教育【健康推進課、阿寒町・音別町行政センター保健福祉課】

母性及び育児についての正しい知識と理解を深め、健康の保持増進を図ります。

〔年度別実施状況〕

区分	年度	2016 (平成28)	2017 (平成29)	2018 (平成30)	2019 (令和元)	2020 (令和2)
実施回数		23回	27回	22回	33回	29回
受講者数		627人	738人	673人	799人	551人

③ 思春期ライフデザイン事業【健康推進課、阿寒町・音別町行政センター保健福祉課】

青少年が自己肯定感を育み、自己決定し、責任ある行動を取れるよう、幼・小・中・高校生やその保護者・関係職種に、望まない妊娠や性感染症の予防等正しい性知識の普及啓発を行っています。

〔年度別実施状況〕

区分	年度	2016 (平成28)	2017 (平成29)	2018 (平成30)	2019 (令和元)	2020 (令和2)
実施回数		43回	43回	41回	39回	36回
受講者数		3,815人	4,035人	3,897人	3,788人	2,876人

④ 子育て教室【阿寒町行政センター保健福祉課】

乳幼児期の子を持つ母親の育児不安を解消するため、母親同士が交流できる場を設け、親子あそびの体験や育児に関する学習を行っています。

〔年度別実施状況〕

区分	年度	2016 (平成28)	2017 (平成29)	2018 (平成30)	2019 (令和元)	2020 (令和2)
延実施回数		17回	16回	17回	16回	15回
実参加組数		37組	32組	48人	46人	21人
延参加組数		156組	131組	194人	157人	81人

※ 虫歯予防の教室については、2016(平成28)年度から個別指導に移行。

※ 2018(平成30)年度より区分を参加組数から参加人数へ変更。

⑤ サークル支援事業【阿寒町・音別町行政センター保健福祉課】

母と子のコミュニケーションを深め、子どもの心と身体の発達を促すとともに、母親同士の交流を通して育児不安を解消するなど、育児の仲間づくりを目指した自主グループ活動の支援を行っています。

⑥ 親と子の料理教室【音別町行政センター保健福祉課】

小学1～6年生と保護者を対象に、親と子が一緒に料理をすることにより、学童期における食事の重要性を理解し、適切な食生活を身につけることができるよう支援しています。

[年度別実施状況]

年度	2016 (平成 28)	2017 (平成 29)	2018 (平成 30)	2019 (令和元)	2020 (令和 2)
実施回数	2回	2回	2回	1回	0回
参加組数	9組	9組	8組	3組	0組
参加延組数	15組	15組	14組	3組	0組
食生活改善推進員延数	13人	12人	13人	7人	0人

※ 2020(令和2)年度については、新型コロナウイルス感染拡大防止のため開催中止。

(2) 乳幼児健康診査事業【健康推進課、阿寒町・音別町行政センター保健福祉課】

乳幼児の健やかな成長や発達を促すため、発育・発達の節目に健康診査を実施し、発育発達の問題や疾病を発見した場合に治療・療育・保健に関する指導を実施しています。

また、保護者が安心して子育てができるよう支援するため、子育て相談を行っています。

① 4か月児健康診査

疾病・障がいを早期に発見し、治療や療育を援助するため、主に4か月児を対象として、健康と発達を確認するとともに、育児の充実についての助言を行っています。

[年度別実施状況]

年度	区分	実施回数	対象数 a	受診数			受診率 b/a*100
				新 b	再	延	
2016(平成 28)		33回	1,095人	1,070人	22人	1,092人	97.7%
2017(平成 29)		32回	943人	931人	20人	951人	98.7%
2018(平成 30)		33回	973人	963人	33人	996人	99.0%
2019(令和元)		31回	924人	894人	24人	918人	96.8%
2020(令和 2)		31回	873人	851人	27人	878人	97.5%

② 9～10か月児健康診査

乳児期前後で発見されなかった疾病・異常の問題等を発見し、治療・療育に対応した栄養・育児等を実施して乳児期の健やかな成長発達に資するため、9～10か月児を対象として健康診査を実施しています。

[年度別実施状況]

年度	区分	対象者 a	集団 実施回数	受診数			受診率 b/a*100
				集団	個別	計 b	
2016(平成 28)		1,098人	9回	16人	991人	1,007人	91.7%
2017(平成 29)		979人	6回	19人	923人	942人	96.2%
2018(平成 30)		942人	6回	12人	868人	880人	93.4%
2019(令和元)		934人	8回	22人	881人	903人	96.7%
2020(令和 2)		879人	6回	7人	818人	825人	93.9%

③ 1歳6か月児健康診査

1歳までの健診で発見できなかった軽度の運動・知能・言語・視聴覚の障がいを発見し、療育・相談など継続的援助を行うとともに、精神行動発達上の問題や育児について指導助言するため、1歳6か月児～2歳未満児を対象として、健康診査を実施しています。

[年度別実施状況]

年度	区分	回数	対象数 a	受 診 数			受診率 b/a*100	歯 科 健 診	歯 科 相 談
				新 b	再	延			
2016(平成 28)		36 回	1,118 人	1,115 人	190 人	1,305 人	99.7%	1,115 人	295 人
2017(平成 29)		36 回	1,089 人	1,061 人	200 人	1,261 人	97.4%	1,061 人	484 人
2018(平成 30)		35 回	959 人	955 人	160 人	1,115 人	99.6%	955 人	375 人
2019(令和元)		34 回	886 人	847 人	124 人	971 人	95.6%	847 人	363 人
2020(令和 2)		33 回	1,003 人	962 人	96 人	1,058 人	95.9%	962 人	467 人

④ 3歳児健康診査

3歳児に多角的な健康診査を行い、疾病・異常・発育や、視覚・聴覚・運動・精神発達等の障がい等の早期発見と適切な医療・療育を図り、心身障がいの進行を未然に防止するとともに、う蝕の予防、発育や栄養、生活習慣、その他育児に関する保健指導を行い、幼児の健康保持増進、及び健全な育成を図るため、3歳から4歳未満の児を対象として、健康診査を実施しています。

[年度別実施状況]

年度	区分	回数	対象数 a	受 診 数			受診率 b/a*100	歯 科 健 診	歯 科 相 談
				新 b	再	延			
2016(平成 28)		39 回	1,124 人	1,096 人	238 人	1,334 人	97.5%	1,095 人	246 人
2017(平成 29)		39 回	1,131 人	1,099 人	167 人	1,266 人	97.2%	1,099 人	533 人
2018(平成 30)		39 回	1,105 人	1,051 人	182 人	1,233 人	95.1%	1,051 人	421 人
2019(令和元)		37 回	955 人	932 人	185 人	1,117 人	97.6%	932 人	402 人
2020(令和 2)		34 回	941 人	944 人	160 人	1,104 人	100.3%	944 人	417 人

(3) 乳幼児むし歯予防事業【健康推進課、阿寒町・音別町行政センター保健福祉課】

乳幼児のむし歯の発生の予防を図るため、幼児（1歳8か月児～2歳8か月児）を対象としてフッ素塗布を行っています。

[年度別フッ素塗布及び口腔衛生指導実績]

区分	年度	2016 (平成 28)	2017 (平成 29)	2018 (平成 30)	2019 (令和元)	2020 (令和 2)
	対象者数(受診券送付数)		2,506 人	2,320 人	1,999 人	1,859 人
受診者数		1,059 人	1,122 人	1,106 人	905 人	927 人
内 訳	フッ素塗布	1,059 人	1,122 人	1,106 人	905 人	927 人

(4) 口腔衛生指導事業【音別町行政センター保健福祉課】

口腔衛生に対する正しい知識をもち、健全な生活習慣・食習慣を身につけ実践することにより、虫歯・歯周病疾患の発生を予防しています。

[年度別事業実績]

年度	区分	回数	延人数	小学 1 年生	小学 4 年生	小学 3・4 年生	中学 1 年生	中学 1～3 年生
				2016(平成 28)	2 回	22 人	3 人	12 人
2017(平成 29)	2 回	30 人	9 人	5 人	-	16 人	-	
2018(平成 30)	2 回	28 人	-	-	14 人	14 人	-	
2019(令和元)	2 回	45 人	-	-	10 人	-	35 人	
2020(令和 2)	2 回	36 人	-	-	12 人	-	24 人	

※ 2018(平成 30)年度から小学 3・4 年生、中学 1 年生が対象。

※ 2019(令和元)年度から小学 3・4 年生、中学 1～3 年生が対象。

(5) 家庭児童相談事業【こども支援課】

家庭における児童の養育や親子関係、児童虐待などに関する不安・問題を解消するため、相談室を設置し、家庭児童相談員による相談・助言などを行っています。

〔家庭児童相談室相談受理状況〕

年度 区分	2016 (平成 28)	2017 (平成 29)	2018 (平成 30)	2019 (令和元)	2020 (令和 2)
子育て相談	4 件	12 件	3 件	4 件	5 件
発達相談	2 件	3 件	1 件	1 件	3 件
不登校などの学校生活	6 件	6 件	1 件	11 件	5 件
非行相談	2 件	0 件	1 件	0 件	0 件
家族・虐待等	24 件	11 件	7 件	36 件	30 件
養育環境	1 件	2 件	0 件	1 件	0 件
障がい相談	1 件	0 件	0 件	1 件	0 件
その他	1 件	5 件	4 件	14 件	5 件
計	41 件	39 件	17 件	68 件	48 件

〔児童虐待に関する相談の受理状況〕

年度 区分	2016 (平成 28)	2017 (平成 29)	2018 (平成 30)	2019 (令和元)	2020 (令和 2)		
受理件数	106 件	130 件	211 件	258 件	210 件		
内訳	年齢別	乳幼児	57 件	61 件	109 件	114 件	90 件
		小学生	36 件	48 件	74 件	97 件	72 件
		中学生	12 件	10 件	15 件	27 件	34 件
		高校生等	1 件	11 件	13 件	20 件	14 件
		特定不可	0 件	0 件	0 件	0 件	0 件
		計	106 件	130 件	211 件	258 件	210 件
	相談内容別	身体的	14 件	7 件	15 件	43 件	39 件
		ネグレクト	44 件	48 件	73 件	62 件	39 件
		心理的	42 件	73 件	97 件	115 件	100 件
		性的	4 件	2 件	4 件	1 件	0 件
		特定不可 非該当	2 件	0 件	22 件	37 件	32 件
		計	106 件	130 件	211 件	258 件	210 件
	主たる虐待者別	実父	27 件	56 件	59 件	67 件	57 件
		実母	56 件	52 件	112 件	147 件	94 件
		実父外父	8 件	4 件	0 件	3 件	13 件
		実母外母	0 件	1 件	0 件	1 件	0 件
		その他	5 件	17 件	18 件	3 件	14 件
		特定不可 非該当	10 件	0 件	22 件	37 件	32 件
計		106 件	130 件	211 件	258 件	210 件	

(6) 家庭福祉推進事業【こども支援課】

児童虐待の被害件数は、全国的に増加する傾向にあり、釧路市においても通告や相談などが増加しています。このため、早期発見・早期対応・再発防止に向けて、関係機関の連携を図るとともに、子育て家庭の支援に関する情報提供などを行っています。

① 釧路市家庭福祉推進連絡協議会（要保護児童対策地域協議会）の開催

家庭・児童・女性問題などへ対応するため、関係機関が集まり、健全な家庭づくりや地域福祉などについての協議、要支援家庭等の情報の共有や支援の方法等の検討を行います。

〔会議開催状況及び取扱ケース数の推移〕

年度 区分	2016 (平成 28)	2017 (平成 29)	2018 (平成 30)	2019 (令和元)	2020 (令和 2)
ケース検討会議開催日数	65 日	35 日	55 日	66 日	52 日
ケース数（延べ）	82 件	41 件	61 件	83 件	62 件

② 家庭福祉推進庁内連絡会議の開催

児童虐待、DV問題や要支援世帯への支援の方法などを検討するため、庁内 18 課で連絡会議を開催しています。

(7) 育児支援家庭訪問事業【こども支援課】

比較的軽度の児童虐待のおそれのある母親のケアや育児等が困難で支援が必要な家庭及び産後3ヶ月以内で支援者がいない母親に、家事や育児に必要な技術の指導及び助言をする支援員を派遣しています。

〔年度別支援状況の推移〕

区分		年度	2016 (平成 28)	2017 (平成 29)	2018 (平成 30)	2019 (令和元)	2020 (令和 2)
養育	支援世帯数(延べ)		210 世帯	174 世帯	151 世帯	150 世帯	150 世帯
	支援回数		1,449 回	1,131 回	852 回	706 回	696 回
	支援員活動回数		4,077 回	3,491 回	2,448 回	2,006 回	1,735 回
産後	支援世帯数(延べ)		36 世帯	37 世帯	52 世帯	76 世帯	79 世帯
	支援回数		244 回	237 回	286 回	378 回	386 回
	支援員活動回数		685 回	640 回	776 回	1,018 回	1,065 回

※ 2007(平成 19)年度より産後支援事業拡大

(8) 女性相談・自立支援事業【こども支援課】

支援を必要とする女性の自立に向けて指導や助言を行い、配偶者等からの暴力(DV:ドメスティック・バイオレンス)についての相談などに対応するため、婦人相談員などによる相談や助言を行っています。

相談者への支援については、個々の状況に応じ、関係機関と連携を図りながら、福祉制度の活用などについて適切な情報提供や助言を行っています。また、DV被害者については、不安の解消を図り、安定した生活環境づくりの支援を行っています。

〔内容別相談件数の推移〕

区分	年度	2016 (平成 28)	2017 (平成 29)	2018 (平成 30)	2019 (令和元)	2020 (令和 2)
生活問題		56 件	47 件	65 件	71 件	53 件
結婚・離婚		220 件	230 件	146 件	202 件	209 件
家庭内紛争		8 件	9 件	3 件	6 件	7 件
その他		37 件	47 件	61 件	120 件	148 件
計		321 件	333 件	275 件	399 件	417 件

(9) 災害遺児手当等給付事業【こども支援課】

交通事故などにより父、母又はそれらに代わる養育者が死亡(または重度の障がい)した災害遺児を養育している保護者を対象として、災害遺児 1 人につき義務教育を修了するまでの間月額 2,000 円(2016(平成 28)年 4 月分より月額 5,000 円)の災害遺児手当を支給しています。また、義務教育修了時には、卒業祝い金として災害遺児 1 人につき 10 万円を支給しています。

〔災害遺児手当受給状況〕

区分		年度	2016 (平成 28)	2017 (平成 29)	2018 (平成 30)	2019 (令和元)	2020 (令和 2)
交通災害	世帯数		6 世帯	6 世帯	6 世帯	5 世帯	5 世帯
	遺児数		10 人	10 人	9 人	8 人	9 人
海上災害	世帯数		0 世帯	1 世帯	1 世帯	1 世帯	1 世帯
	遺児数		0 人	2 人	2 人	2 人	2 人
労働災害	世帯数		3 世帯	4 世帯	4 世帯	4 世帯	4 世帯
	遺児数		6 人	7 人	7 人	8 人	6 人
計	世帯数		9 世帯	11 世帯	11 世帯	10 世帯	10 世帯
	遺児数		16 人	19 人	18 人	18 人	17 人

〔災害遺児卒業祝金支払状況〕

年度 区分	2016 (平成 28)	2017 (平成 29)	2018 (平成 30)	2019 (令和元)	2020 (令和 2)
卒業祝金支払者数	0 人	1 人	2 人	3 人	1 人

(10) 児童扶養手当給付事業【こども支援課】

母子家庭等の生活の安定と自立、児童の健全育成を促進するため、父母の離婚などにより父又は母と生計を同じくしていない児童を養育する方を対象として、児童扶養手当を支給しています。

〔児童扶養手当受給世帯数〕

年度 区分	2016 (平成 28)	2017 (平成 29)	2018 (平成 30)	2019 (令和元)	2020 (令和 2)
離 婚	2,586 世帯	2,450 世帯	2,372 世帯	2,267 世帯	2,144 世帯
未 婚	243 世帯	238 世帯	234 世帯	243 世帯	232 世帯
死 別	28 世帯	26 世帯	24 世帯	25 世帯	24 世帯
遺 棄	4 世帯	3 世帯	4 世帯	4 世帯	3 世帯
障 害	6 世帯	8 世帯	8 世帯	8 世帯	8 世帯
拘 禁	0 世帯	1 世帯	1 世帯	0 世帯	0 世帯
保護命令	0 世帯	0 世帯	1 世帯	0 世帯	1 世帯
そ の 他	67 世帯	69 世帯	70 世帯	75 世帯	80 世帯
計	2,934 世帯	2,795 世帯	2,714 世帯	2,622 世帯	2,492 世帯

(11) 母子等相談・支援事業【こども支援課】

母子・寡婦・父子世帯の社会的自立や日常生活を支援するために、生活全般や各種制度の相談、紹介などを行っています。

また、北海道が実施する資金貸付制度である母子寡婦福祉資金に関する相談や受付も行っていません。

〔母子相談延べ件数〕

年度 区分	2016 (平成 28)	2017 (平成 29)	2018 (平成 30)	2019 (令和元)	2020 (令和 2)
住宅	10 件	6 件	6 件	4 件	8 件
医療	296 件	255 件	310 件	285 件	282 件
家庭紛争(夫の暴力等)	32 件	55 件	36 件	11 件	18 件
就職	222 件	212 件	192 件	207 件	168 件
児童	167 件	219 件	261 件	160 件	119 件
資金貸付・償還等	144 件	156 件	135 件	105 件	91 件
生活保護	86 件	74 件	60 件	51 件	61 件
その他	732 件	691 件	721 件	737 件	743 件
計	1,689 件	1,668 件	1,721 件	1,560 件	1,490 件

(12) ひとり親家庭自立支援給付金事業【こども支援課】

母子家庭の母、又は父子家庭の父の経済的自立を図るため給付金を支給し、職業能力向上や就業機会の創出を行っています。

〔制度の利用状況(2020(令和2)年度実績)〕

	相談件数	講座指定決定件数	給付決定件数	支給額
自立支援教育訓練給付金	7 件	3 件	3 件	77 千円
高等職業訓練促進給付金	12 件	0 件	22 件	22,612 千円

(13) ひとり親家庭高等学校卒業程度認定試験合格支援事業【こども支援課】

ひとり親家庭の親と子の学び直しを支援することにより、より良い条件での就職や転職に向けた可能性を広げ、安定した雇用につなげるための支援を行っています。

〔制度の利用状況〕

	相談件数	給付決定件数	支給額
2020(令和2)年度実績	0件	0件	0千円

(14) ひとり親家庭就労自立支援促進事業【こども支援課】

母子家庭の母、又は父子家庭の父の就業適性の発見、職業意識の向上を目的とした事業を実施しています。

〔実施状況〕

区分	年度	2019(令和元)		2020(令和2)	
		参加実人員	実施期間	参加実人員	実施期間
企業体験事業		2人	2日間	0人	0日間
企業説明会事業		7人	1日間	0人	0日間

※ 2021(令和2)年度 新型コロナウイルス感染症予防対策のため中止。

(15) 母子・父子・寡婦福祉資金【こども支援課】

母子家庭・父子家庭及び寡婦家庭の経済的自立を促進するため、北海道が各種資金の貸付を行っています。市では、制度に関する照会・申込みの受付業務を行っています。

〔母子寡婦福祉資金利用の推移〕

区分			年度	2016 (平成28)	2017 (平成29)	2018 (平成30)	2019 (令和元)	2020 (令和2)
(釧路)	事業開始	事業開始時に必要な設備購入経費	件数(件)	0	0	0	0	0
			金額(千円)	0	0	0	0	0
	事業継続	事業継続のための運転資金	件数(件)	0	0	0	1	0
			金額(千円)	0	0	0	1,160	0
	修学	就学させるための授業料等	件数(件)	17	22	22	27	18
			金額(千円)	8,832	15,380	15,454	16,678	10,241
	技能習得	知識技能習得するための経費	件数(件)	1	0	0	2	0
			金額(千円)	816	0	0	1,126	0
	修業	知識技能習得に必要な経費	件数(件)	0	0	1	0	0
			金額(千円)	0	0	281	0	0
	就職支度	就職準備に必要な経費	件数(件)	0	0	0	0	0
			金額(千円)	0	0	0	0	0
	医療介護	医療・介護を受けるための経費	件数(件)	0	0	0	0	0
			金額(千円)	0	0	0	0	0
	生活	生活費補給	件数(件)	0	0	0	0	1
			金額(千円)	0	0	0	0	188
	住宅	自家の補修、増改築経費	件数(件)	0	0	0	0	0
			金額(千円)	0	0	0	0	0
	転宅	住宅移転のための経費	件数(件)	0	0	1	0	0
			金額(千円)	0	0	250	0	0
就学支度	入学時の入学金等	件数(件)	12	16	15	6	6	
		金額(千円)	2,438	2,360	2,981	1,918	1,113	
結婚	子の結婚に必要な経費	件数(件)	0	0	0	0	0	
		金額(千円)	0	0	0	0	0	
特例児童扶養資金		件数(件)	0	0	0	0	0	
		金額(千円)	0	0	0	0	0	
合計		件数(件)	30	38	39	36	25	
		金額(千円)	12,086	17,740	18,966	20,882	11,542	
再掲(阿寒)	就学支度	入学時の入学金等	件数(件)	0	0	0	0	0
			金額(千円)	0	0	0	0	0

(16) ひとり親家庭ホームヘルパー派遣事業【こども支援課】

ひとり親家庭の自立のため、父・母の疾病などの理由により、一時的に家事援助などが必要な場合、家事援助を行うホームヘルパーを派遣しています。

〔制度の利用状況〕

年度 区分	2015 (平成 27)	2016 (平成 28)	2017 (平成 29)	2018 (平成 30)
派遣回数	307 回	292 回	277 回	209 回
派遣時間	456.5 時間	437.5 時間	415.5 時間	313.5 時間
世帯数	1 件	1 件	1 件	1 件

※ 2018 (平成 30) 年度で事業終了。

(17) ひとり親家庭等日常生活支援事業【こども支援課】

保護者の一時的な傷病等により日常生活を営むのに支障がある世帯に家庭生活支援員を派遣しています。

〔制度の利用状況〕

年度 区分	2019 (令和元)	2020 (令和 2)
派遣回数	236 回	256 回
派遣時間	353.5 時間	375.5 時間
世帯数	1 件	2 件

※ 2019 (令和元) 年度ひとり親家庭ホームヘルパー派遣事業から移行。

(18) 子育て短期支援事業【こども支援課】

保護者の疾病やその他の理由により一時的に児童の養育が困難な場合に児童養護施設で養育・保護を行っています。

〔実施状況〕

年度 区分	2016 (平成 28)		2017 (平成 29)		2018 (平成 30)		2019 (令和元)		2020 (令和 2)	
	相談件数	利用日数	相談件数	利用日数	相談件数	利用日数	相談件数	利用日数	相談件数	利用日数
ショートステイ事業	12 件	59 日	30 件	146 日	27 件	87 日	39 件	169 日	46 件	111 日
トワイライトステイ事業	25 件	47 日	29 件	54 日	13 件	21 日	19 件	122 日	17 件	49 日

(19) あげぼのマミースクール【こども支援課】

子育てに悩み引きこもりがちな家庭の社会的孤立の解消を図るため、ボランティア活動やレクリエーション事業を通じてコミュニケーションの機会や社会参加を促しています。

〔実施状況〕

年度 区分	2016 (平成 28)	2017 (平成 29)	2018 (平成 30)	2019 (令和元)	2020 (令和 2)
開催回数	24 回	24 回	24 回	24 回	20 回
延べ参加人数	110 人	116 人	135 人	101 人	46 人
参加実親数	13 人	11 人	9 人	10 人	13 人

※ 2020(令和 2)年度 新型コロナウイルス感染症予防対策のため会場利用できず 4 回中止。

(20) 釧路市母子寡婦会活動支援事業【こども支援課】

母子・寡婦の自立に向けた取組や相互扶助体制作りを支援することにより、母子・寡婦福祉の向上を図るため、釧路市母子寡婦会が行う活動に対し、事業費の一部を助成しています。

(21) 児童館運営事業（放課後児童クラブ事業を含む）【こども育成課】

地域の児童が「遊び」を通じて社会性や協調性を培い、情操を豊かにし、心身の健康増進を図ることを目的として、児童館を設置し運営しています。

児童館では、児童厚生員によって遊びの指導が計画的に行われ、母親クラブ等の地域活動を通じ、児童の健全育成に関する総合的活動を行っています。

また、保護者が勤務などにより家庭にいない小学1年生から6年生までの児童を対象として、授業終了後に児童館を利用して遊びなどを行う放課後児童クラブ（放課後児童健全育成）事業を実施しています。

〔児童館年度別利用状況〕

年度 区分	2016 (平成28)	2017 (平成29)	2018 (平成30)	2019 (令和元)	2020 (令和2)
児童館数	21館	21館	21館	21館	21館
利用数	321,456人	308,142人	279,333人	249,653人	151,974人

〔児童館・児童クラブ・母親クラブの状況（2021(令和3)年3月31日現在）〕

館名 (クラブ名)	児童クラブ登録人数								母親クラブ 会員数	2020 (令和2)年度 利用者数
	1年	2年	3年	4年	5年	6年	計			
児童館	白樺	17人	17人	5人	6人	3人	4人	52人	45人	6,604人
	治水	7人	3人	4人	2人	1人	0人	17人	20人	2,527人
	春日	14人	11人	4人	3人	1人	0人	33人	43人	5,230人
	光陽	22人	13人	6人	6人	0人	0人	47人	55人	8,424人
児童センター	鳥取西	24人	24人	6人	4人	0人	0人	58人	65人	9,792人
	大楽毛	14人	11人	4人	3人	1人	0人	33人	37人	4,651人
	桜ヶ岡	4人	3人	3人	1人	0人	1人	12人	19人	3,052人
	米町	6人	9人	5人	0人	0人	0人	20人	35人	3,020人
	愛国	36人	31人	15人	7人	1人	2人	92人	135人	13,027人
	昭和	18人	4人	4人	1人	0人	0人	27人	24人	5,178人
	美原	17人	13人	11人	1人	1人	1人	44人	60人	6,181人
	第2武佐	8人	6人	6人	1人	0人	0人	21人	41人	4,624人
	鶴ヶ岱	17人	13人	8人	9人	0人	1人	48人	68人	6,885人
	鶴野	18人	18人	12人	8人	2人	0人	58人	81人	8,468人
	芦野	18人	24人	13人	11人	0人	0人	66人	81人	10,009人
	望洋	18人	17人	13人	5人	1人	1人	55人	62人	7,157人
	昭和中央	38人	39人	13人	7人	1人	0人	98人	86人	12,750人
	武佐	22人	17人	5人	7人	0人	2人	53人	65人	7,639人
	とんけし	15人	4人	3人	2人	1人	0人	25人	26人	6,163人
	緑ヶ岡	30人	14人	11人	9人	3人	1人	68人	71人	10,072人
	松浦	14人	18人	9人	3人	1人	0人	45人	45人	6,863人
小計	377人	309人	160人	96人	17人	13人	972人	1,164人	148,316人	
新陽	8人	8人	3人	1人	0人	0人	20人		3,305人	
	阿寒	4人	1人	0人	0人	0人	5人		353人	
小計	12人	9人	3人	1人	0人	0人	25人		3,658人	
合計	389人	318人	163人	97人	17人	13人	997人		151,974人	

(22) 児童手当・特例給付事業【こども支援課】(2012(平成24)年4月より)

児童を養育している方の家庭等における生活の安定と次代の社会を担う児童の健やかな成長を目的とし、中学校修了前の児童を養育している方を対象として児童手当・特例給付を支給しています。

〔児童手当・特例給付受給状況〕

区分		年度				
		2016 (平成 28)	2017 (平成 29)	2018 (平成 30)	2019 (令和元)	2020 (令和 2)
被用者	世帯数	7,920 世帯	7,867 世帯	7,721 世帯	7,623 世帯	7,441 世帯
	児童数	12,758 人	12,640 人	12,424 人	12,238 人	11,908 人
非被用者	世帯数	2,550 世帯	2,249 世帯	2,071 世帯	1,901 世帯	1,740 世帯
	児童数	4,161 人	3,694 人	3,374 人	3,078 人	2,825 人
特例給付 被用者	世帯数	303 世帯	284 世帯	277 世帯	307 世帯	309 世帯
	児童数	491 人	437 人	448 人	478 人	480 人
特例給付 非被用者	世帯数	55 世帯	46 世帯	47 世帯	42 世帯	44 世帯
	児童数	98 人	75 人	81 人	63 人	72 人
合計	世帯数	10,828 世帯	10,446 世帯	10,116 世帯	9,873 世帯	9,534 世帯
	児童数	17,508 人	16,846 人	16,327 人	15,857 人	15,285 人

第2節 保健・医療

【現況】

1 人口動態及び衛生統計【健康推進課】

(1) 人口動態総覧（2015(平成27)年)

資料：釧路・根室地域保健情報年報 / 空欄はデータ無し

		全 国	全 道	釧路市
人口 (2016(平成28)年 1月1日現在)		128,066,211	5,401,210	176,576
出生数	総数	1,005,677	36,695	1,124
	男	515,452	18,838	589
	女	490,225	17,857	535
死亡数	総数	1,290,444	60,667	2,120
	男	666,707	31,391	1,116
	女	623,737	29,276	1,004
自 然 増加数	総数	△284,767	△23,972	△996
	男	-	-	-
	女	-	-	-
低出生 体重児 数	総数	95,206	3,425	118
	男	43,143	1,542	55
	女	52,063	1,883	63
乳 児 死亡数	総数	1,916	73	7
	男	-	-	-
	女	-	-	-
新生児 死亡数	総数	902	36	6
	男	-	-	-
	女	-	-	-
周産期 死亡数	総数	3,728	152	5
	妊娠満22週 以降死産	3,063	126	3
	生後1週未 満 死 亡	665	26	2
死産数	総数	22,617	1,057	39
	自然	10,862	420	25
	人工	11,755	637	14
婚 姻 件 数		635,156	25,465	837
離 婚 件 数		226,215	11,211	390

		全 国	全 道	釧路市
人口構成比		100.0	4.2	0.1
出生率 (人口千対)		7.9	6.8	6.4
死亡率 (人口千対)		10.2	11.3	12.1
自然増加率 (人口千対)		△2.2	△4.5	△5.7
低出生体重児出生率 (出生千対)		94.7	93.3	105.0
乳児死亡率 (出生千対)		1.9	2.0	6.2
新生児死亡率 (出生千対)		0.9	1.0	5.3
周産期 死亡率	総数	3.7	4.1	4.4
	妊娠満22週以降 死産(出産千対)	3.0	3.4	2.7
	早期新生児死亡 (出生千対)	0.7	0.7	1.8
死産率 (出産 千対)	総数	22.0	28.0	33.5
	自然	10.6	11.1	21.5
	人工	11.4	16.9	12.0
婚姻率 (人口千対)		5.0	4.7	4.8
離婚率 (人口千対)		1.78	2.08	2.23

(2) 主要死因別死亡数及び死亡率（人口10万対）（2015(平成27)年）資料：釧路・根室地域保健情報年報

	全 国		全 道		釧路市	
	死亡数	率	死亡数	率	死亡数	率
死亡総数	1,290,444	1,029.7	60,667	1,122.0	2,120	1,199.7
結核	1,956	1.6	47	0.9	3	1.7
悪性新生物	370,346	295.5	19,098	353.2	704	398.4
糖尿病	13,327	10.6	698	12.9	35	19.8
心疾患(高血圧性を除く)	196,113	156.5	9,156	169.3	316	178.8
脳血管疾患	111,973	89.4	4,875	90.2	163	92.2
肺炎	120,953	96.5	5,641	104.3	170	96.2
老衰	84,810	67.7	3,034	56.1	121	68.5
不慮の事故	38,306	30.6	1,526	28.2	60	34.0
自殺	23,152	18.5	1,045	19.3	28	15.8
交通事故(再掲)	5,646	4.5	249	4.6	16	9.1

(3) 死因順位及び構成比 (2015(平成 27)年) 資料：釧路・根室地域保健情報年報

		全 国	全 道	釧路市
第 1 位	死 因	悪性新生物	悪性新生物	悪性新生物
	実 数	370,346	19,098	704
	構成比	28.6%	31.4%	33.2%
第 2 位	死 因	心疾患	心疾患	心疾患
	実 数	196,113	9,156	316
	構成比	15.1%	15.0%	14.9%
第 3 位	死 因	肺炎	肺炎	肺炎
	実 数	120,953	5,641	170
	構成比	9.3%	9.2%	8.0%
第 4 位	死 因	脳血管疾患	脳血管疾患	脳血管疾患
	実 数	111,973	4,875	163
	構成比	8.6%	8.0%	7.6%
第 5 位	死 因	老衰	老衰	老衰
	実 数	84,810	3,034	121
	構成比	6.5%	5.0%	5.7%
第 6 位	死 因	不慮の事故	不慮の事故	腎不全
	実 数	38,306	1,526	66
	構成比	2.9%	2.5%	3.1%
第 7 位	死 因	腎不全	腎不全	不慮の事故
	実 数	24,560	1,516	60
	構成比	1.9%	2.4%	2.8%
第 8 位	死 因	自殺	自殺	糖尿病
	実 数	23,152	1,045	35
	構成比	1.7%	1.7%	1.6%
第 9 位	死 因	肝疾患	糖尿病	自殺
	実 数	15,659	698	28
	構成比	1.2%	1.1%	1.3%
第 10 位	死 因	糖尿病	肝疾患	肝疾患
	実 数	13,327	666	18
	構成比	1.0%	1.0%	0.8%

(4) 年次別人口動態総覧 (釧路市) 資料：釧路・根室地域保健情報年報

区分 年度	出 生		死 亡		自然増加		乳児死亡		死 産		婚 姻		離 婚	
	実数	人口 千対	実数	人口 千対	実数	人口 千対	実数	出生 千対	実数	出産 千対	実数	人口 千対	実数	人口 千対
2011 (平成 23)	1,284	7.2	1,939	10.8	△655	△3.6	5	3.9	21	16.1	840	4.7	437	2.43
2012 (平成 24)	1,239	7.0	2,028	11.4	△789	△4.4	-	-	26	20.6	824	4.6	442	2.48
2013 (平成 25)	1,152	6.6	2,016	11.5	△864	△4.9	2	1.7	24	20.4	877	5.0	412	2.34
2014 (平成 26)	1,158	6.6	2,042	11.6	△884	△5.0	3	2.6	27	22.8	836	4.8	397	2.26
2015 (平成 27)	1,124	6.4	2,120	12.1	△996	△5.7	7	6.2	39	33.5	837	4.8	390	2.23

【施策の実施状況】

1 医療体制の充実

(1) 地域医療体制の充実

- 地域の医療機関と連携を図りながら、市民が身近な地域で安心して医療を受けられる体制の維持に努めています。
- 休日や夜間の急病に対応できる救急医療体制の維持と、休日緊急歯科診療所の運営等の支援をしています。
- 医師会をはじめ関係機関との連携を図りながら、国や北海道に対し医師不足対策を働きかけています。

2 保健予防対策の充実

(1) 健康診査【健康推進課、阿寒町・音別町行政センター保健福祉課】

疾病を早期に発見し早期治療につなげることにより、疾病の予防や進行の防止、生涯にわたる健康の増進を図るため、職場などで健康診断を受ける機会のない40歳以上の市民（子宮頸がん検診は20歳以上）を対象として、検診を実施しています。（②③は、対象者に個別通知）

〔健康診査の概要〕

種類	対象	受診間隔	主な検査内容
① 肝炎ウイルス検診	40歳以上(過去に受診したものを除く)	-	血液検査（C型・B型肝炎ウイルス検査）
② 歯周病検診	40・50・60・70歳	-	歯周組織検査
③ 総合がん検診	40・50・60・70歳	-	男性：④～⑥のがん検診 女性：④～⑧のがん検診
④ 胃がん検診	40歳以上	1年に1回	エックス線間接撮影
⑤ 肺がん検診	40歳以上	1年に1回	エックス線間接撮影、喀痰細胞診
⑥ 大腸がん検診	40歳以上	1年に1回	便潜血検査
⑦ 乳がん検診	40歳以上(偶数年齢)	偶数年齢時に1回	マンモグラフィ
⑧ 子宮頸がん検診	20歳以上(偶数年齢)	偶数年齢時に1回	頸部細胞診
⑨ 若者健診 (生活習慣病予防健診)	18～39歳	1年に1回	身体計測・血圧・血液検査・尿検査・診察

※ 市が実施してきた基本健康診査(元気健診)は2007(平成19)年度で終了

※ 2008(平成20)年度から各医療保険者が特定検診・特定保健指導を実施

(2) 歯科保健推進事業【健康推進課、阿寒町・音別町行政センター保健福祉課】

う蝕や歯周病による歯の喪失を防ぎ、生涯にわたり健全な咀嚼能力を維持することにより、健やかで豊かな生活をめざす「8020運動」の理想を実現するため、歯科保健に関する意識向上・知識の普及啓発を行っています。

※ 8020（ハチ・マル・ニイ・マル）運動：1989(平成元年)、厚生省と日本歯科医師会が提唱した「80歳になっても20本以上自分の歯を保とう」という主旨の運動。

〔広報くしろ掲載歴〕

2016(平成28)年度「歯周病を予防して健康に暮らしましょう 知っていますか？歯周病は生活習慣病の一つと考えられています」 広報くしろ9月号掲載

2017(平成29)年度「こどもの歯の健康を守りましょう」 広報くしろ9月号掲載

2018(平成30)年度「正しい知識と予防法を身に付けて、歯周病の進行を止めましょう！」 広報くしろ9月号掲載

2019(令和元)年度「乳歯から永久歯に生え変わる時期は大切です。お子さんの歯磨き、歯並びについて考えましょう」 広報くしろ9月号掲載

2020(令和2)年度「女性ホルモンと歯周病の関係をご存知ですか？」 広報くしろ9月号掲載

(3) 訪問指導【健康推進課、阿寒町・音別町行政センター保健福祉課】

保健指導が必要であると認められる者及びその家族に対して、保健師などが訪問して、その健康に関する問題を総合的に把握し、必要な指導を行い、これらの者の心身の低下の防止と健康の保持増進を図ることを目的として実施しています。

〔成人訪問指導実施状況〕（40-64歳）※健康増進関係実績

年度		区分	計	内 訳					
				要指導者	閉じこもり 予防	介護家族	寝たきり 者	認知症 老人	その他
2016 (平成28)	実数		3人	0人	0人	1人	0人	0人	2人
	延数		3人	0人	0人	1人	0人	0人	2人
2017 (平成29)	実数		3人	2人	0人	0人	0人	0人	1人
	延数		4人	3人	0人	0人	0人	0人	1人
2018 (平成30)	実数		0人	0人	0人	0人	0人	0人	0人
	延数		0人	0人	0人	0人	0人	0人	0人
2019 (令和元)	実数		1人	0人	1人	0人	0人	0人	0人
	延数		1人	0人	1人	0人	0人	0人	0人
2020 (令和2)	実数		4人	3人	0人	1人	0人	0人	0人
	延数		26人	25人	0人	1人	0人	0人	0人

〔精神保健福祉関係実績〕

年度		区分	計	内 訳						
				老人精神 保健	社会復帰	アルコール	薬物	思春期	心の健康 づくり	その他
2016 (平成28)	実数		2人	0人	1人	0人	0人	0人	0人	1人
	延数		2人	0人	1人	0人	0人	0人	0人	1人
2017 (平成29)	実数		1人	0人	0人	0人	0人	0人	1人	0人
	延数		1人	0人	0人	0人	0人	0人	1人	0人
2018 (平成30)	実数		0人	0人	0人	0人	0人	0人	0人	0人
	延数		0人	0人	0人	0人	0人	0人	0人	0人
2019 (令和元)	実数		0人	0人	0人	0人	0人	0人	0人	0人
	延数		0人	0人	0人	0人	0人	0人	0人	0人
2020 (令和2)	実数		0人	0人	0人	0人	0人	0人	0人	0人
	延数		0人	0人	0人	0人	0人	0人	0人	0人

(4) 予防接種事業【健康推進課、阿寒町・音別町行政センター保健福祉課】

伝染のおそれのある疾病の発生・まん延を予防するため、法に基づき市民に予防接種を行っています。

〔対象年齢及び実施方法〕

区 分	対 象 年 齢	実施方法
四種混合(百日咳・ジフテリア・破傷風・ポリオ) 三種混合(百日咳・ジフテリア・破傷風) 二種混合(ジフテリア・破傷風)	1期初回・1期追加 生後3か月～7歳6か月未満	医療機関 による 個別接種
麻疹・風しん混合	1期:生後12か月～24か月未満 2期:5歳以上7歳未満であって、小学校就学前1年間(入学する年の3月31日まで)	
ポリオ	生後3か月～7歳6か月未満	
二種混合(ジフテリア・破傷風)2期	11歳～13歳未満	
BCG	生後1歳未満	
ヒブ(インフルエンザ菌b型)	生後2か月～5歳未満	
小児用肺炎球菌	生後2か月～5歳未満	
水痘	生後12か月～36か月未満	
日本脳炎	1期:生後6か月～7歳6か月未満 2期:9歳～13歳未満 特例措置:9歳～20歳未満	
B型肝炎	生後1歳未満	
ロタリックス	出生6週0日後～24週0日後	
ロタテック	出生6週0日後～32週0日後	
子宮頸がん(ヒトパピローマウイルス)	12歳となる日の属する年度の初日から16歳となる日の属する年度の末日までの間にある女子	

インフルエンザ	65歳以上(一部60～64歳)	
高齢者肺炎球菌	65歳(一部60～64歳) 当該年度に70歳、75歳、80歳、85歳、90歳、95歳、100歳となる者(2019(H31)～2023(R5)年度までの経過措置)	

(5) 感染症等に対する予防啓発【健康推進課、阿寒町・音別町行政センター保健福祉課】

腸管出血性大腸菌O157、ノロウイルス、エキノコックス症、SARSなどの感染症を予防するため、連合町内会を通じた啓発チラシの回覧や街頭放送、防災無線（音別地区）、ホームページへの記事掲載などにより啓発を行っています。

(6) エキノコックス症第一次検診【健康推進課、阿寒町・音別町行政センター保健福祉課】

エキノコックス症を予防するため、小学3年生以上の者（過去に受けた検診の結果、異常なしとされた者でその後5年以上検診を受けていない者）を対象として、問診及び血清検査（酵素抗体法）を実施し、患者の早期発見・早期治療に努めています。

〔年度別実施状況〕

年度 区分	2016 (平成28)	2017 (平成29)	2018 (平成30)	2019 (令和元)	2020 (令和2)
検診人員	312人	20人	138人	58人	27人
延検診回数	19回	6回	18回	20回	11回
要観察者数	2人	0人	0人	0人	0人

3 健康づくりの推進

(1) 健康まつり【健康推進課】

市民が自分の健康について「知る」「気づく」「考える」ことができる体験型健康イベント及び保健事業の包括的事業として実施しています。

〔2020(令和2)年度実施内容〕

2020(令和2)年度については、新型コロナウイルス感染拡大防止のため開催中止。

〔年度別参加状況〕

年度	開催日	来場者数	延参加者数	従事者数
2016(平成28)	2016(平成28)年10月16日(日)	763人	10,456人	474人
2017(平成29)	2017(平成29)年10月15日(日)	830人	10,445人	496人
2018(平成30)	2018(平成30)年10月21日(日)	1,182人	11,376人	430人
2019(令和元)	2019(令和元)年10月6日(日)	731人	10,390人	419人
2020(令和2)	2020(令和2)年10月18日(日)	0人	0人	0人

(2) 健康教育【健康推進課、阿寒町・音別町行政センター保健福祉課】

生活習慣病の予防や介護を要する状態となることの予防、その他健康に関する正しい知識の普及を図るとともに、適切な支援により、セルフケア能力を高め市民の健康の保持・増進に資することを目的に実施しています。

① 成人健康教育

〔年度別実施状況〕 健康増進事業分

年度 区分	2016 (平成28)		2017 (平成29)		2018 (平成30)		2019 (令和元)		2020 (令和2)	
	回数	人数	回数	人数	回数	人数	回数	人数	回数	人数
集団健康教育	78回	1,208人	77回	1,228人	37回	1,234人	53回	1,395人	29回	516人

② 健康づくりサポーター養成講座【健康推進課】 ①と別掲

住民が主体的に健康づくりを行うことの必要性や重要性について認識し、地域で住民のリーダーとなり健康づくりを實踐できるサポーターを養成する講座。

〔年度別参加状況〕

年度	2016 (平成 28)	2017 (平成 29)	2018 (平成 30)	2019 (令和元)	2020 (令和 2)
回数		6 回		2 回	2 回
延参加人数		22 人		17 人	21 人

※ 2013(平成 25)年度からは隔年実施。

※ 2019(令和元)年度は 4 回予定のところ、新型コロナウイルス感染症の影響を受け 2 回分を感染終息後まで延期とし、2020(令和 2)年度は 2019(令和元)年度に未実施だった講座 2 回分を実施。

(3) 健康相談【健康推進課、阿寒町・音別町行政センター保健福祉課】

心身の健康に関する個別の相談に応じ、必要な助言指導を行い、家庭生活における健康管理に資することを目的に実施しています。

〔年度別実施状況（健康増進事業分）〕

年度	2016 (平成 28)		2017 (平成 29)		2018 (平成 30)		2019 (令和元)		2020 (令和 2)	
	回数	人数	回数	人数	回数	人数	回数	人数	回数	人数
重点健康相談	47 回	424 人	40 回	397 人	26 回	179 人	31 回	195 人	20 回	20 人
総合健康相談	47 回	257 人	116 回	344 人	52 回	368 人	74 回	386 人	566 回	566 人
計	94 回	681 人	156 回	741 人	78 回	547 人	105 回	581 人	586 回	586 人

〔年度別実施状況（18～39 歳）〕

年度	2016 (平成 28)	2017 (平成 29)	2018 (平成 30)	2019 (令和元)	2020 (令和 2)
回数	135 回	144 回	113 回	86 回	150 回
人数	660 人	665 人	508 人	353 人	541 人

〔年度別実施状況（精神保健分）・酒害相談含む〕 ※下記には電話相談を含まず

年度	2016 (平成 28)	2017 (平成 29)	2018 (平成 30)	2019 (令和元)	2020 (令和 2)
回数	133 回	130 回	118 回	109 回	85 回
人数	142 人	131 人	129 人	85 人	91 人

第 3 節 地域福祉

【施策の実施状況】

1 地域福祉意識の醸成と担い手づくり

(1) ボランティア・市民活動の促進【地域福祉課】

市内の福祉ボランティアの育成支援や活動の促進のため、釧路市社会福祉協議会や釧路市ボランティア連絡協議会が行う関係事業に補助金を支出しています。

〔補助金支出先とその事業目的〕

補助金支出先	事業目的
釧路市社会福祉協議会 (ボランティア・市民活動促進事業)	<ul style="list-style-type: none"> 市民のボランティア活動及び市民活動に対する理解と関心を深め、育成及び活動の援助を促進 活動の支援・研修会、講座を実施しボランティア人口の拡大を図る ボランティアニーズの把握、活動情報を集約し需給調整の推進 ボランティア実践者の活動支援、交流の促進によるボランティアネットワークの展開
(福祉教育推進事業)	<ul style="list-style-type: none"> 児童・生徒・学生を対象に、社会福祉への参加と理解を深め、ボランティアの心を養い、家庭及び地域社会への啓発を図る福祉教育を推進するとともに、学校と地域の協働活動を推進する。

釧路市ボランティア連絡協議会	・ボランティア活動を目的とする釧路市内の団体及び個人で構成される「釧路市ボランティア連絡協議会」の活動を支援することで、市民による地域に根ざしたボランティア活動の充実を図る。
----------------	---

2 地域で支え合う福祉の推進

(1) 民生委員活動推進事業【地域福祉課】

地域の要援護者等への支援や情報の提供、行政機関への協力などを行う民生委員・児童委員（定数 456 名）の活動にかかる経費、民生委員児童委員協議会の運営にかかる経費を補助することによって、地域福祉活動の促進を図っています。

同協議会では、委員活動を円滑・効果的にすすめるための研究・修養を行なう会議・研修などを開催しています。

(2) 成年後見制度利用支援事業【地域福祉課】

成年後見制度は、判断能力が不十分な方（認知症高齢者、知的障がい者、精神障がい者など）の財産管理や身上監護、福祉サービスの利用援助などを裁判所が選任した後見人が行う制度です。

制度の利用には申立てが必要で身寄りがないなどの理由で申立人がいない方については、市長が代わりに申立てを行います。経済的な理由から後見人などへの報酬が支払えない方には、その経費を助成しています。

〔成年後見制度利用状況の推移〕

年度	2016 (平成 28)	2017 (平成 29)	2018 (平成 30)	2019 (令和元)	2020 (令和 2)
市長申立	11 件	20 件	21 件	16 件	16 件
報酬助成	40 件	48 件	77 件	91 件	77 件

(3) 災害時における避難行動要支援者の対策【地域福祉課】

住み慣れた地域で、安全に安心して生活することができる地域社会づくりを推進するため「避難行動要支援者避難支援事業」を実施しています。

この事業は、災害時において自力で避難することが困難で、避難に支援が必要となる方（避難行動要支援者）に対して、町内会を中心に地域の方々が連携し、日頃の見守り活動や災害時の避難支援を行うものです。

事業参加町内会数 16 町内会

(4) 釧路市社会福祉協議会運営費等補助事業【地域福祉課】

民間社会福祉活動の中核的団体として、地域における福祉の課題に取り組み、誰もが安心して暮らすことのできる地域福祉の実現を目指している釧路市社会福祉協議会に対し、ふれあい相談センターや事務局経費など各種事業費の補助を行なっています。

(5) 地域福祉活動の促進【地域福祉課】

地域活動への参加の促進や地域福祉推進に向けた体制づくりを行うため、住民相互の交流や地域内の各種団体ネットワークづくりの関係事業に補助金を支出しています。

〔補助金支出先とその事業目的〕

補助金支出先	事業目的
釧路市社会福祉協議会	・地域福祉、在宅福祉の基盤となる小地域ネットワークづくりを促進する
（福祉コミュニティ活動促進事業）	
（ふれあい福祉交流推進事業）	・地域福祉実践計画の重点事業でもある『ふれあい・いきいきサロン』活動を継続的に支援し、全市的な活動普及を図る ・釧路市とタイアップし、各種介護予防・健康づくり事業を促進する

(6) 釧路地区保護司会等運営費補助事業【地域福祉課】

犯罪者などの更生や犯罪の予防による福祉の向上を目的として、犯罪者の更生支援などに取り組んでいる団体の運営活動資金の一部を助成しています。

〔助成先団体とその活動の概要〕

助成先団体名	活動の概要
釧路地区保護司会 保護司会音別分区	犯罪者の改善・更生を助けるため、保護司が相互に連携して保護観察の活性化を図る組織で、犯罪予防活動と明るい社会の実現のために各種事業を推進しています。
釧路慈徳会	行刑施設からの出所者などを対象に、更生保護施設に収容し、早く社会復帰ができるように施設入所者の改善更生を行っています。

(7) 釧路市地域安心ネットワーク事業【地域福祉課】

高齢の方や障がいをお持ちの方など生活支援の必要な方が地域から孤立することなく安心して暮らし続けることができるよう 2014(平成 26)年 6 月より、「釧路市地域安心ネットワーク事業」を実施しています。様々な団体・事業者(22 団体 126 事業所)や地域住民に協力いただき、地域をさりげなく見守り、日常生活や通常業務の中での異変を早期に発見し、必要な支援につなげる取り組みを推進しています。

(8) 特別定額給付金事業【地域福祉課】

新型コロナウイルス感染症緊急経済対策の一環として、簡素な仕組みで迅速かつ的確に家計への支援を行うため、市内全世帯を対象に、世帯員一人あたり 10 万円の特別定額給付金を給付しました。

第 4 節 高齢者福祉

【施策の実施状況】

1 高齢者を地域で支える体制の充実

(1) 地域包括支援センター【介護高齢課、阿寒町・音別町行政センター保健福祉課】

高齢者が住み慣れた地域で安心して暮らすことができるよう、介護サービスをはじめ、保健・医療・福祉など生活に関わるさまざまな相談に応じ、高齢者の生活を総合的に支えるための地域の中核機関として、釧路市全体で 7 ヶ所(西部地区、中部地区北部、中部地区南部、東部地区北部、東部地区南部、阿寒地区、音別地区)に設置しています。阿寒地区、音別地区は市直営で運営し、それ以外は、医療法人(西部地区、中部地区南部)、社会医療法人(東部地区北部)、及び社会福祉法人(中部地区北部、東部地区南部)に運営を委託しています。

地域包括支援センターでは、保健師等・社会福祉士・主任介護支援専門員を配置し、それぞれの専門性を活かし連携を取りながら支援します。地域の方からの在宅介護等に関する相談に応じるとともに、地域の高齢者の心身の状態やその家族などの実態を把握し、介護予防事業などの利用を促進することはもとより、地域ケア会議の開催や高齢者虐待等の早期発見・見守りネットワークの構築を行っています。また、要支援 1、要支援 2 と認定された方の介護予防ケアプランを作成するほか、ケアマネジャー等からの相談に応じます。

2012(平成 24)年度より認知症地域支援推進員および地域支援コーディネーターを配置し、地域における認知症支援体制づくりやネットワークづくりを行っています。また、2016(平成 28)年度より生活支援コーディネーターを配置し、地域に不足するサービスの創出やサービスの担い手の養成を行う「資源開発」や、関係者間の情報共有やサービス提供者間の連携の体制づくりなどを行う「ネットワーク機能」の充実に努めています。

[地域包括支援センター運営事業実施状況]

センター名	相談受理件数				地域ケア会議 開催回数	介護予防支援及び新 総合事業ケアマネジメント (従来型)作成件数
	総合相談	介護予防 ケアマネジメント	包括的・ 継続的 ケアマネジメント	計		
阿寒地域包括支援センター	454件	1,461件	233件	2,148件	3回	684件
音別地域包括支援センター	487件	678件	124件	1,289件	10回	266件
西部地域包括支援センター	1,742件	7,185件	231件	9,158件	7回	3,640件
中部北地域包括支援センター	2,680件	5,323件	63件	8,066件	12回	2,098件
中部南地域包括支援センター	1,664件	3,647件	166件	5,477件	9回	2,841件
東部北地域包括支援センター	2,152件	3,744件	340件	6,236件	9回	1,563件
東部南地域包括支援センター	1,587件	3,431件	216件	5,234件	5回	1,744件
計	10,766件	25,469件	1,373件	37,608件	55回	12,836件

※ 介護予防支援及び新総合事業ケアマネジメント(従来型)作成数については、包括支援センターの作成数を計上しています。

(2) 認知症施策の推進【介護高齢課】

認知症になっても住み慣れた地域で生活を継続するために、関係機関等が有機的に連携したネットワークを形成し、認知症の方やそのご家族への効果的な支援を行っています。

① SOSネットワーク

SOSネットワークは釧路警察署、釧路市、各地域包括支援センター、家族の会をはじめとする各種団体が協力し、行方不明高齢者などを速やかに発見・保護し、その後の生活に必要なサービスを提供するネットワークです。

② SOSネットワーク検索模擬訓練

[内容]

- ・高齢者及び認知症対策の現状と認知症への正しい理解
- ・SOSネットワークの説明等
- ・検索依頼時の通報訓練（釧路警察署員とのロールプレイ）
- ・検索訓練

[実施地区及び参加人数]

地区	実施日	会場	参加人数
東部北地区	2020(令和2)年9月5日(土)	城山会館	18名
音別地区	2020(令和2)年9月7日(月)	福祉保健センター	12名
中部南地区	2020(令和2)年10月10日(土)	わたすげ共栄	16名
阿寒地区	2020(令和2)年10月20日(火)	阿寒湖温泉地区	8名
中部北地区	2020(令和2)年10月21日(水)	コアかがやき	18名
東部南地区	2020(令和2)年11月11日(水)	はまなす会館	10名
西部地区	2020(令和2)年12月25日(金)	コア鳥取	8名

③ SOSネットワーク事前登録制度

認知症などの理由により行方不明になる可能性のある方の名前や特徴、写真などの情報を、ご家族やご本人の同意を得て、あらかじめ登録しておき、早期発見に役立てる制度です。

登録された情報は、行方不明が発生し、検索が開始されたときに、釧路警察署をはじめ、各捜索協力機関に提供されます。

登録者数 182人(2021(令和3)年3月末日現在)

④ 認知症初期集中支援チーム

認知症の早期から家庭訪問を行い、認知症の方や家族の支援などを行う認知症初期集中支援チームの活動を通じて、認知症の早期診断、早期対応などの初期対応を進めます。チーム員のうち、医療職は認知症疾患医療センターである星が浦病院に業務委託しています。

[訪問件数]

区分 \ 年度	2018 (平成 30)	2019 (令和元)	2020 (令和 2)
件数	6 件	4 件	3 件
延訪問回数	19 回	43 回	9 回
チーム員会議開催回数	9 回	10 回	7 回

(3) 医療と介護の連携の推進【介護高齢課】

医療と介護の両方を必要とする状態の高齢者が、住み慣れた地域で自分らしい暮らしを人生の最期まで続けることができるよう、在宅医療と介護を一体的に提供するために、医療機関と介護事業所等の関係者の連携を推進しています。

① つながり手帳

医療と介護の切れ目のない支援体制の構築のための情報共有ツールです。

つながり手帳の管理業務（交付管理、運用状況の把握、様式・運用ルールの改正および周知等）は、市立釧路総合病院が実施しています。

[交付数]

区分 \ 年度	2017 (平成 29)	2018 (平成 30)	2019 (令和元)	2020 (令和 2)
新規	370 冊	520 冊	377 冊	322 冊
再発行	11 冊	2 冊	2 冊	3 冊
計	381 冊	522 冊	379 冊	325 冊

② 在宅医療・介護連携相談支援窓口

市立釧路総合病院に相談支援窓口を設置しています。

地域包括支援センターや居宅介護支援事業所、医療機関等からの相談受理や情報提供を行っています。

[相談件数]

区分 \ 年度	2017 (平成 29)	2018 (平成 30)	2019 (令和元)	2020 (令和 2)
新規	20 件	31 件	22 件	13 件
継続	0 件	0 件	1 件	0 件
計	20 件	31 件	23 件	13 件

2 高齢者の生きがいづくりの推進

(1) 地域老人福祉推進員（愛称：シルバーボランティア）【介護高齢課】

各老人クラブから1～2名の推進員を選び、近隣に住む高齢者に関し訪問、声かけ等を行うとともに、日常地域における福祉問題について広報・広聴の活動をしていただく事業で、現在 127 名の方が登録されています。

(2) 老人福祉センター・憩の家などの運営【介護高齢課、阿寒町・音別町行政センター保健福祉課】

高齢者の生きがいづくりや健康づくりを支援し、社会参加を促進するため、釧路地区では、11 館の老人福祉センターと望洋・白樺ふれあい交流センター、昭和老人集会所、更にそれらの拠点施設となる高齢者生きがい交流プラザ（プラザよねまち）を設置しています。

(3) 老人クラブ活動の支援【介護高齢課、阿寒町・音別町行政センター保健福祉課】

おおむね 60 歳以上の高齢者の生きがいづくりと老人相互の交流親睦を図るため、教養の向上や健康の増進、地域社会との交流などの活動を行っている老人クラブに対して活動費の助成を行っています。

また、複数の老人クラブにより構成される地区老人クラブ連合会に対しても活動費の助成を行っています。

〔老人クラブの団体数の推移〕

(単位：団体)

区分		年度	2016 (平成 28)	2017 (平成 29)	2018 (平成 30)	2019 (令和元)	2020 (令和 2)
(釧路)	単位老人クラブ		167	162	154	138	131
	地区老人クラブ連合会		18	18	16	16	16
(阿寒)	単位老人クラブ		5	4	4	4	4
	地区老人クラブ連合会		1	1	1	1	1
(音別)	単位老人クラブ		7	7	7	7	7
	地区老人クラブ連合会		1	1	1	1	1

(4) 趣味活動【介護高齢課】

共通の趣味を通じた仲間づくりや生きがいをづくりを目的として、老人福祉センターなどで、老人クラブが、踊りや俳句、詩吟、民謡、コーラスなど趣味の会活動を実施しています。

(5) 高齢者スポーツ【介護高齢課】

高齢者の体力維持や健康増進のため、健康ダンス、ニッカムボール、ゲートボール、ディスコダンスなどの軽スポーツを通じて健康づくりを推進するための、各種事業を実施しています。

(6) 高齢者生きがいスポーツ推進員【介護高齢課】

各老人クラブから推薦された推進員が、高齢者の生きがいと健康づくりとしてのスポーツ、軽スポーツの普及・啓発のために活動しており、127名が登録されています。

(7) いきいきフェスタ【介護高齢課、阿寒町・音別町行政センター保健福祉課】

長寿社会と健康づくりの意識向上を図るため、「健康」をテーマとして、敬老大会、ニッカムボール大会、パークゴルフ大会、シルバー作品展など多様なイベントを開催しています。

〔釧路市いきいきフェスタ参加者の推移〕

区分	年度	2016 (平成 28)	2017 (平成 29)	2018 (平成 30)	2019 (令和元)	2020 (令和 2)
行事数		12	10	11	11	新型コロナウイルス感染 予防対策により開催中止
参加者数		4,367人	3,588人	4,188人	4,004人	

(8) 高齢者福祉バスの運行【介護高齢課、阿寒町行政センター保健福祉課】

高齢者に交通手段を提供することにより行動範囲を拡充するため、老人クラブや高齢者福祉の向上に寄与している団体などが実施する行事やレクリエーションのために福祉バスを運行しています。2005(平成17)年度より、運行业務は民間へ委託しています。

〔福祉バス運行回数の推移〕

区分		年度	2016 (平成 28)	2017 (平成 29)	2018 (平成 30)	2019 (令和元)	2020 (令和 2)
(釧路)	老人クラブ関係		70回	46回	38回	31回	2回
(阿寒)	老人クラブ関係		6回	2回	3回	2回	0回

(9) 高齢者外出促進バス事業【介護高齢課、阿寒町・音別町行政センター保健福祉課】

高齢者に対して路線バスの利用に対する助成を行うことにより、高齢者の社会参加を促進し、生きがいをづくりと健康づくりを推進することを目的とし、70歳以上を対象に2019(令和元)年度より実施しています。乗車証「おでかけパスポート70」を利用したエリア内の定期路線バスの利用助成と既存のエリア定期券購入に対する助成があります。

区分	年度	2019 (令和元)	2020 (令和 2)
おでかけパスポート70交付件数		12,410件	10,844件
定期券購入助成件数		1,300件	1,067件

(10) 長寿祝品【介護高齢課、阿寒町・音別町行政センター保健福祉課】

長寿を祝福するとともに、市民の敬老思想の高揚を図るため、祝品を贈呈しています。

※ 長寿祝品については、9月15日現在、市内に1年以上居住し、当該年度に100歳に達する方（外国人登録含む）

[長寿祝品の推移]

区分		年度				
		2016 (平成28)	2017 (平成29)	2018 (平成30)	2019 (令和元)	2020 (令和2)
長寿祝品贈呈者数	100歳	55人	43人	44人	47人	49人

(11) 一般介護予防事業

高齢者が健康でいきいきとした生活を送るために、介護予防に関する講座や教室の開催、健康相談等を行っています。また、地域での介護予防活動の支援や、高齢者を支援するボランティアの育成等にも取り組んでいます。

内容		釧路地区	阿寒地区	音別地区	計	
介護予防普及啓発事業	講演会、予防教室等	実施回数	41回	39回	70回	150回
		参加人数	620人	409人	750人	1,779人
	相談会（講演会等での相談等）	実施回数	136回	141回	143回	420回
		参加人数	265人	280人	527人	1,072人
普及啓発（新聞や広報掲載等）	実施回数	43回	2回	5回	50回	
地域介護予防活動支援事業	ボランティア育成のための研修会等	実施回数	59回	19回	13回	91回
		参加人数	436人	185人	54人	675人
	地域活動組織への支援・協力	実施回数	10回	11回	56回	77回
	その他（いきいきサロン等）	実施回数	310回	28回	10回	348回
参加人数		3,121人	183人	93人	3,397人	

3 介護保険制度の円滑な運営と適切なサービスの提供

(1) 民間老人福祉施設の整備協力【介護高齢課】

介護老人福祉施設等を運営する民間法人が健全な経営を維持できるように支援するため、施設の建設などの事業費として借入れしている元利金の一部を、市が債務負担行為により助成しています。

※ p88 参考資料「福祉施設等整備協力債務負担一覧」参照

(2) 在宅福祉サービスの推進【介護高齢課、阿寒町・音別町行政センター保健福祉課】

高齢者福祉を高めるうえでは、家庭や住み慣れた地域において、高齢者のニーズに応じたサービスが提供されることが重要です。市では、要援護高齢者の生活の安定や向上を図るため、地域住民やボランティア団体などの協力を得ながら、各種事業を実施しています。介護保険制度における地域支援事業（任意事業）とその他の高齢者福祉事業があります。

[高齢者への支援]

事業名	事業内容	地域支援事業 (任意事業)	その他の 高齢者福祉事業
食の自立支援事業 (配食サービス)	ひとり暮らしの高齢者などで、調理や買い物等が困難な方に対して、栄養バランスのとれた食事の配達（配食サービス）とあわせ、安否の確認を一体的に行います。	実利用人員/454人 延利用食数 /63,811食	—
生活管理指導短期 宿泊事業	一時的に施設での支援や指導が必要な高齢者などを養護老人ホーム等の施設において短期の宿泊を行います。	—	実利用人員/16人 延利用日数/471日
寝たきり高齢者等 移送サービス事業 (釧路地区・阿寒地区)	普通車両での外出が著しく困難な方について、移送用車両（リフト付車両やストレッチャー装着ワゴン車等）により、居宅と医療機関との間の送迎を行います。	—	実利用人員/243人 延利用回数 /2,516回

在宅福祉移送サービス事業 (音別地区)	在宅の高齢者及び重度身体障がい者に対して、ハンディキャップ等を解消するため移送サービスを提供し、外出の手段を確保するなど、日常生活上の行動範囲を拡大するために送迎を行います。	—	実利用人員/3人 延利用回数/9回
軽度生活援助事業	軽易な日常生活上の援助を行うことにより、在宅のひとり暮らしの高齢者など(市民税非課税世帯)が自立した生活を可能にするとともに、要介護状態への進行を予防します。	—	実利用人員 /97人 延利用回数 /318回
単身高齢者等除雪事業	自力で除雪を行うことが困難な在宅の高齢者・身体障がい者のみで構成される市民税非課税世帯の方を対象に、15cm以上の降雪時に生活道路確保のための除雪を行います。	—	実利用人員 /552人 延利用回数 /835回
単身高齢者声かけ運動事業	単身で生活している高齢者を訪問し、声かけを行うことにより孤独感を軽減し、安否及び異動等の状況を確認するもので、市が釧路ヤクルト販売(株)に委託して実施しています。	—	実利用人員/319人 延利用回数 /25,411回
高齢者等緊急通報システム設置事業	ひとり暮らしの虚弱な高齢者等を対象に、自宅で急病になった、動けなくなった、火災が発生した等、緊急な事態が発生したとき、簡単な操作により消防本部等に通報でき、速やかな救護・救援体制がとれるよう通報装置を貸与しています。	—	端末設置数/519台
高齢者住宅等安心確保事業	春採・望洋団地内の高齢者世話付住宅(シルバーハウジング)に入居されている方に対して、生活援助員(ライフサポートアドバイザー)を派遣し、必要な生活指導・相談、安否の確認、一時的な家事援助・緊急対応等のサービスを行っています。	生活援助員数/2名 入居世帯数 /31世帯	—
外国人高齢者・障害者福祉給付金支給事業	国民年金制度上、無年金にならざるを得なかった在日外国人高齢者・障がい者の方に給付金を支給します。	—	受給者数/0人

[家族への支援]

事業名	事業内容	地域支援事業 (任意事業)	その他の 高齢者福祉事業
家族介護用品支給事業	在宅の重度の要介護者を介護している家族(市民税非課税世帯)に対して、介護に必要なオムツやその他の用品代を支給することにより、介護保険によるサービスとあわせて、家族の身体的・精神的・経済的負担の軽減を行います。	実利用人員/265人 延支給回数 /1908回	—
家族介護教室開催事業	住民に身近な在宅介護支援センター等において、家族や近隣の援助者を対象に、適切な介護知識・技術や外部サービスの適切な利用方法を習得する教室を開催します。	開催数/26回 延利用人員/237人	—
家族介護者交流事業	介護者を介護から一時的に解放し、日帰り旅行等を活用した、介護者相互の交流等により心身の元気回復(リフレッシュ)を図ります。	開催数/2回 延利用人員/48人	—
行方不明高齢者等早期発見システム事業	行方不明になった高齢者等を早期に発見するため、GPS(人工衛星を利用した位置検索システム)を利用した民間サービスを利用する際の加入料等の一部を助成します。	1人	—
認知症高齢者家族やすらぎ支援事業	ボランティア(やすらぎ支援員)が居宅を訪問し、認知症高齢者の見守りや話し相手をするることにより、家族への介護の軽減を図ります。	実利用人員/6人 延利用回数/124回	—

(3) 福祉施設サービスの推進【介護高齢課、阿寒町・音別町行政センター保健福祉課】

在宅で生活することが困難な高齢者が、適切な介護や生活習慣の指導、相談などを受けることにより、心身ともに健やかな生活ができるようにするため、養護老人ホームや生活支援ハウスへの入所・入居の申請の受付、決定を行っています。

〔施設の概要〕

養護老人ホーム	おおむね65歳以上で、環境上の理由及び経済的理由により、在宅で生活することが困難な方を対象とした入所施設です。	1施設 定員 160人
生活支援ハウス	60歳以上の高齢者で、家庭での生活が不安な方に対し、住居を提供し、生活援助員が各種の相談や助言を行う入居施設です。	2施設 定員 31人
(参考) ケアハウス	60歳以上(夫婦の場合は一方が60歳以上で可)の方で、自炊ができない程度の身体的機能の低下が認められるなど、家庭環境や住宅事情により自宅での生活が困難な方を対象とした入所施設です。	3施設 定員 150名

〔入所(入居)者延人数〕

年度		2016 (平成 28)	2017 (平成 29)	2018 (平成 30)	2019 (令和元)	2020 (令和 2)
(釧路)	養護老人ホーム	1,565人	1,601人	1,650人	1,728人	1,737人
	生活支援ハウス	266人	264人	291人	317人	325人
	計	1,831人	1,865人	1,941人	2,045人	2,062人

(4) 介護予防・生活支援サービス

要支援認定者や介護が必要な状態になるおそれのある高齢者の自立支援や介護予防の取組みとして、これまで実施してきたサービスの他、NPO、民間企業、ボランティア等による一人ひとりの生活に合わせた柔軟で多様なサービスの提供に努めています。

サービスの種類	事業内容	対象者	利用件数
訪問型サービス (訪問介護相当)	ホームヘルパーによる身体介護や外出の介助等	要支援1・2の方	7,415件
訪問型サービスA	市が指定する研修を受けた者等による家事や買い物などの生活支援		170件
通所型サービス (通所介護相当)	通所介護施設等において日帰りで受ける、食事、入浴、日常動作訓練等		8,705件
通所型サービスA	体操やレクリエーション・食事など ※入浴や機能訓練指導員によるリハビリは対象外		115件
住民等主体の通所サービス (おたっしやサービス)	地域住民やボランティア等が主体となり、レクリエーションや運動の場を提供	要支援1・2の方と、基本チェックリストにより生活機能の低下が見られた方	4,091件 (実施箇所 33か所)
短期集中予防サービス	生活機能改善のため、運動器の機能向上や認知機能・口腔機能の向上など、3カ月の短期的な指導を行う 釧路地区・阿寒地区の一部：市が委託した事業所で実施 阿寒地区・音別地区：市が直営で実施		146件

(5) 介護保険制度の概要【介護高齢課、阿寒町・音別町行政センター保健福祉課】

今わが国は、65歳以上の高齢者が総人口の25%を超える少子・高齢社会に突入しています。釧路市でも、2021(令和3)年3月末日現在の65歳以上の被保険者数は56,620人で、全人口の約34%となっており、今後の高齢化の進展にともなって、寝たきりや認知症などの、介護を必要とする高齢者がこれまでよりもさらに増えることが見込まれています。

このような中で、「介護を国民みんなで支えあう」ことを目的として、2000(平成12)年4月から「介護保険制度」がスタートしました。保険制度の導入により、多くの方々に介護サービスを提供できるようになり、家族の介護の負担も軽減されてきています。

介護保険は、40歳以上のすべての方々から納めていただく保険料と、国・道・市から公費(税金)を財源として運営しており、介護を必要とする方の介護サービス費用にあてることで、利用者とその家族を支えています。

① 介護保険の財源

介護保険に加入することになるのは、①65歳以上の方（第1号被保険者）と②40歳以上65歳未満の医療保険加入者（第2号被保険者）です。介護保険の給付費は、半分を税金、残りの半分为第1号被保険者と第2号被保険者の支払う保険料で負担しています。

② 第1号被保険者の状況（2021(令和3)年3月末日現在）

65歳以上被保険者 (a)	75歳以上被保険者 (b)	住民登録人口 (c)	高齢化率 (a/c)	後期高齢化率 (b/c)
56,620人	28,202人	164,298人	34.46%	17.17%

③ 2021(令和3)年度の介護保険料

ア 保険料額

65歳以上の方の保険料は、「介護保険事業計画」をもとに3年ごとに定められ、基準日（4月1日または資格取得日）における世帯と市民税の課税状況、本人の所得や課税年金収入額に応じて、11段階に設定しています。

所得段階	対象となる方	負担の割合	年間保険料額
第1段階	生活保護または老齢福祉年金（注1）受給者および、世帯全員が市民税非課税で前年の算定用基準額（注2）と課税年金収入額（注3）の合計が80万円以下の方	基準額 × 0.3	20,340円
第2段階	世帯全員が市民税非課税で、前年の算定用基準額（注2）と課税年金収入額（注3）の合計が80万円を超えて120万円以下の方	基準額 × 0.5	33,900円
第3段階	世帯全員が市民税非課税で前年の算定用基準額（注2）と課税年金収入額（注3）の合計が120万円を超える方	基準額 × 0.7	47,460円
第4段階	本人が市民税非課税で、前年の算定用基準額（注2）と課税年金収入額（注3）の合計が80万円以下の方	基準額 × 0.9	61,020円
第5段階	本人が市民税非課税で、前年の算定用基準額（注2）と課税年金収入額（注3）の合計が80万円を超える方	基準額	67,800円
第6段階	本人が市民税課税で、前年の算定用基準額（注2）が125万円未満の方	基準額 × 1.2	81,360円
第7段階	本人が市民税課税で、前年の算定用基準額（注2）が125万円以上210万円未満の方	基準額 × 1.3	88,140円
第8段階	本人が市民税課税で、前年の算定用基準額（注2）が210万円以上320万円未満の方	基準額 × 1.5	101,700円
第9段階	本人が市民税課税で、前年の算定用基準額（注2）が320万円以上500万円未満の方	基準額 × 1.75	118,650円
第10段階	本人が市民税課税で、前年の算定用基準額（注2）が500万円以上1,000万円未満の方	基準額 × 2.0	135,600円
第11段階	本人が市民税課税で、前年の算定用基準額（注2）が1,000万円以上の方	基準額 × 2.3	155,940円

注1：老齢福祉年金・・・1916(大正5)年4月1日までに生まれた方の一部が対象となる年金のことをいい、一般的な「老齢年金」とは異なります。

注2：算定用基準額・・・収入金額から必要経費に相当する金額（所得金額調整控除等を含む）や、土地や建物の長・短期譲渡所得等に係る特別控除額を控除した額。ただし、第1～5段階の場合は、公的年金等に係る雑所得も控除した額。

注3：課税年金収入額・・・老齢基礎年金などの収入額。ただし、障害年金や遺族年金は税法上、非課税扱いとなっており、ここには含まれません。

※ お支払いしていただく年間保険料額は、10円未満を切り捨てた額となります。

イ 所得段階被保険者数（2021(令和3)年3月末日現在）

段階	被保険者数	構成比
第1段階	15,854人	28.0%
第2段階	5,209人	9.2%
第3段階	5,322人	9.4%
第4段階	6,398人	11.3%
第5段階	4,190人	7.4%
第6段階	7,870人	13.9%
第7段階	6,851人	12.1%
第8段階	2,717人	4.8%
第9段階	1,416人	2.5%
第10段階	510人	0.9%
第11段階	283人	0.5%
計	56,620人	100.0%

ウ 介護保険のサービスを受けるための手続き

介護保険のサービスを利用するためには、まず「要介護（要支援）認定の申請」を行い、その人がどれくらいの介護が必要かを公平に判断する介護認定審査会の審査に基づく認定を受ける必要があります。

〔手続きの概要〕

1. 申請	介護を必要とする本人または家族が、介護保険被保険者証を添えて申請します。申請は、指定居宅介護支援事業所や介護保険施設、地域包括支援センターに代行してもらうこともできます。
2. 訪問調査	申請後、調査員が自宅等を訪問して、介護を必要とする方の心身の状態を基本調査及び特記事項によって調査します。
3. 審査・判定	調査の結果とかかりつけ医の意見をふまえたうえで、保健・医療・福祉の専門家による介護認定審査会で介護の必要の程度を審査・判定します。かかりつけ医の意見書は、市から直接お願いをします。
4. 認定	市は、介護認定審査会の判定結果をもとに要介護（要支援）の認定を行い、通知します。
5. サービス計画の作成	居宅でのサービスを利用する場合には、適切なサービスを選択・決定するために、介護サービス計画（ケアプラン）を作成します。
6. サービスの開始	サービス計画に基づいて必要なサービスを受けられます。

〔要介護状態区分ごとの状態像の目安〕

要支援1	日常生活上の基本動作は、ほぼ自分で行うことが可能であるが、何らかの支援を要する状態
要支援2	要支援1の状態から、日常生活動作を行う能力がわずかに低下し、何らかの支援が必要な状態
要介護1	立ち上がりや歩行などが不安定で、日常生活上の基本動作や金銭管理に部分的な介助が必要な状態
要介護2	立ち上がりや歩行がひとりでできないことが多い。要介護1の日常生活能力の低下に加え、理解力の低下もみられる状態
要介護3	入浴や排泄、衣服の着脱など日常生活の行為のなかで、ひとりでできないことが多い。理解力の低下、暴言・暴力などの行為がみられる状態
要介護4	日常生活を遂行する能力がかなり低下しており、入浴や排泄、衣服の着脱など多くの行為で介助を必要とする状態
要介護5	日常生活を遂行する能力が著しく低下しており、全般にわたって全面的な介助を必要とする状態

〔要介護（要支援）認定の申請ができる方〕

65 歳以上の方(第 1 号被保険者)の場合	<ul style="list-style-type: none"> ・要介護または要支援の状態にある人は、全員が対象になります。 ・申請をする際、介護保険の被保険者証と個人番号確認書類をご持参下さい。
40 歳以上 65 歳未満の方(第 2 号被保険者)の場合	<ul style="list-style-type: none"> ・加齢にともなって生じた病気(特定疾病)が原因で、要介護または要支援の状態になった方が対象になります。(特定疾病以外の若年障がい者で介護が必要な方は、障がい者サービスが利用できます。) ・申請をする際、医療保険の被保険者証と個人番号確認書類をご持参下さい。

エ サービスの種類と内容

介護保険のサービスには、大きく分けて居宅サービス（地域密着型サービス含む）と施設サービスの2つがあります。利用者は、自分自身の心身の状況や要介護度にあったサービス等を選択して利用します。

その際に、サービスに係る費用の1割から3割を自己負担することになります。この他にサービスによって、保険対象とはならない自己負担となる費用があります。

〔居宅サービス〕

(ア) 居宅で利用するサービス ※介護予防サービス含む

訪問介護（ホームヘルプサービス）	ホームヘルパーによる身体介護や家事などの生活援助等
訪問入浴介護	移動入浴車の訪問による入浴の介助等
訪問看護	医師の指示により看護師等が行う診療補助等
訪問リハビリテーション	医師の指示により理学療法士等が行う機能回復訓練等
居宅療養管理指導	医師、歯科医師、薬剤師等による療養上の管理、指導等

(イ) 施設などで利用するサービス ※介護予防サービス含む

通所介護（デイサービス）	通所介護施設で日帰りで受ける、食事、入浴、日常動作訓練等
通所リハビリテーション（デイケア）	介護老人保健施設などで日帰りで受ける、食事、入浴、機能回復訓練等
短期入所生活介護（ショートステイ）	介護老人福祉施設などに短期間入所して受ける、日常生活上の支援や機能訓練等
短期入所療養介護（ショートステイ）	医学的管理が必要な方が短期間、介護老人保健施設などに入所して受ける、日常生活上の支援や機能訓練等
特定施設入居者生活介護	特定施設入居者生活介護の指定をうけた有料老人ホームなどによる、日常生活上の支援や介護等

(ウ) その他のサービス ※介護予防サービス含む

福祉用具貸与	日常生活の自立を助ける福祉用具の貸与
福祉用具購入	排泄や入浴などに使用する福祉用具の購入費の支給
住宅改修	手すりの設置やバリアフリー工事など住宅改修費の支給

(エ) 地域密着型サービス ※介護予防サービス含む

定期巡回・随時対応型訪問介護看護（要支援1・2の方は利用できません）	日中・夜間を通じて1日複数回の定期的な巡回または通報によって受ける生活援助等
夜間対応型訪問介護（要支援1・2の方は利用できません）	夜間にホームヘルパーによる定期的な巡回や、通報による随時訪問によって受ける身体介護などの生活援助等
地域密着型通所介護	定員が18名以下の小規模な施設において日帰りで受ける、食事、入浴等の日常生活上の支援や、その方の目標に合わせたサービス等
認知症対応型通所介護	認知症の方がデイサービスを行う事業所に通って受ける、日常生活上の世話や機能訓練等
小規模多機能型居宅介護	「通い」を中心にして、随時「訪問」や「泊まり」を組み合わせるサービス等
認知症対応型共同生活介護（要支援1の方は利用できません）	認知症の方が共同生活を営む住居で受ける、日常生活上の世話や機能訓練等

地域密着型介護老人福祉施設入所者生活介護 (要支援1・2の方は利用できません。また、新規入所は原則として要介護3以上の方となります。)	常時介護が必要で居宅での生活が困難な方のための施設で定員が29名以下のもの
複合型サービス (看護小規模多機能型居宅介護) (要支援1・2の方は利用できません)	小規模多機能型居宅介護と訪問看護の「通い」「泊まり」「訪問」を柔軟に組み合わせて受けるサービス等

(オ) 介護予防・生活支援サービス

〔施設サービス〕 要支援1・要支援2の方は利用できません

介護老人福祉施設 (特別養護老人ホーム) ※新規入所は原則として要介護3以上の方となります。	常時介護が必要で居宅での生活が困難な方が入所して受ける、日常生活上の介護や機能訓練、健康管理等
介護老人保健施設 (老人保健施設)	状態が安定している方が在宅復帰できるよう、入所して受けるリハビリテーションを中心とした医療ケアや日常生活上の世話等
介護療養型医療施設 (療養型病床群等)	急性期の治療を終え、長期の療養を必要とする方の日常生活上の世話、機能訓練、その他必要な医療等
介護医療院	長期の療養を必要とする方に一体的に行う医療と日常生活上の世話等

(6) 要介護(要支援)認定の状況【介護高齢課】

「釧路市介護認定審査会」において要介護状態又は要支援状態に該当するかどうかを審査し、介護の必要の程度に応じて要介護状態区分を判定しています。

審査委員は、医師・歯科医師・薬剤師・保健師・看護師・理学療法士・作業療法士・福祉関係者などの専門家により構成されています。

〔申請受付状況(2020(令和2)年度)〕

	申請内訳			計
	新規	変更	更新	
サービス受給者	0人	978人	2,713人	3,691人
サービス未利用者	2,617人	515人	172人	3,304人
施設入所者	0人	131人	410人	541人
計	2,617人	1,624人	3,295人	7,536人

〔審査会判定状況(2020(令和2)年度)〕

ア 審査会開催数 195回

イ 判定状況

	審査内訳			計
	新規	変更	更新	
非該当	190人	1人	23人	214人
要支援1	881人	11人	522人	1,414人
要支援2	332人	47人	308人	687人
要介護1	506人	226人	1,195人	1,927人
要介護2	187人	298人	661人	1,146人
要介護3	111人	303人	298人	712人
要介護4	152人	377人	286人	815人
要介護5	138人	299人	178人	615人
再調査	1人	1人	0人	2人
計	2,498人	1,563人	3,471人	7,532人

(7) 介護給付の状況【介護高齢課】

① サービスの利用件数(2021(令和3)年2月末現在)

(単位:件)

種 類	要 支 援		要 介 護					計
	1	2	1	2	3	4	5	
居宅介護(支援)サービス	11,716	14,530	53,968	78,109	31,048	21,613	14,061	225,045
訪問サービス	567	523	15,631	22,643	9,041	6,791	5,322	60,518
訪問介護			11,539	16,915	5,283	3,359	1,852	38,948
訪問入浴介護	6	3	35	104	138	368	688	1,342
訪問看護	221	257	2,041	2,605	1,406	1,299	1,198	9,027
訪問リハビリテーション	45	112	327	633	462	347	329	2,255
居宅療養管理指導	295	151	1,689	2,386	1,752	1,418	1,255	8,946
通所サービス	1,081	1,211	8,347	10,521	3,848	1,854	1,026	27,888
通所介護			5,830	6,803	2,297	1,149	723	16,802
通所リハビリテーション	1,081	1,211	2,517	3,718	1,551	705	303	11,086
短期入所サービス	28	20	498	1,132	1,184	1,046	594	4,502
短期入所生活介護	27	5	382	904	887	797	451	3,453
短期入所療養介護 (介護老人保健施設)	1	15	116	228	297	249	143	1,049
短期入所療養介護 (介護療養型医療施設等)	0	0	0	0	0	0	0	0
福祉用具・住宅改修サービス	4,416	5,981	9,428	18,030	7,428	5,392	3,274	53,949
福祉用具貸与	4,036	5,734	9,120	17,614	7,248	5,228	3,209	52,189
福祉用具購入費	146	110	145	238	112	99	38	888
住宅改修費	234	137	163	178	68	65	27	872
特定施設入居者生活介護	626	292	1,402	1,316	1,032	1,089	677	6,434
介護予防支援・居宅介護支援	4,998	6,503	18,662	24,467	8,515	5,441	3,168	71,754
地域密着型(介護予防)サービス	236	134	5,772	7,869	5,346	3,078	2,117	24,552
定期巡回・随時対応型訪問介護 看護			315	348	178	223	171	1,235
夜間対応型訪問介護			98	223	134	127	82	664
地域密着型通所介護			3,819	4,468	1,513	680	358	10,838
認知症対応型通所介護	0	0	97	273	175	126	58	729
小規模多機能型居宅介護	236	134	626	836	718	290	137	2,977
認知症対応型共同生活介護		0	795	1,599	2,415	1,319	1,141	7,269
地域密着型特定施設入居者生 活介護			0	0	0	0	0	0
地域密着型介護老人福祉施設入 居者生活介護			0	12	94	174	58	338
複合型サービス			22	108	114	137	112	493
複合型サービス (看護小規模多機能短期利用)			0	2	1	2	0	5
認知症対応型共同生活介護 (短期利用)		0	0	0	4	0	0	4
施設介護サービス			415	882	2,874	5,563	4,061	13,795
介護老人福祉施設			12	97	1,681	4,168	3,272	9,230
介護老人保健施設			403	785	1,193	1,395	769	4,545
介護療養型医療施設			0	0	0	0	8	8
介護医療院			0	0	0	0	12	12
合 計	11,952	14,664	60,155	86,860	39,268	30,254	20,239	263,392

② 居宅介護上乗せ給付状況(市独自施策)

2000(平成12)年度の介護保険導入時に、それまで措置の適用を受けていた方で、法施行前に受けていたサービスと同等のサービスを受けようとした場合に、やむを得ない理由により支給限度額を超えた場合、経過措置としてこの超えた部分を上乗せ給付していましたが、対象者がいなくなったため、2020(令和元)年度で廃止しました。

③ 利用者負担の軽減状況(延べ件数)

介護保険では、ケアプランに基づいてサービスを利用したとき、かかった費用の1割から3割を

利用者が負担しますが、低所得者に対して、高額介護サービス費等利用者負担の上限額を設定するほか、利用者負担の軽減を実施しています。

なお、国の制度にもとづく社会福祉法人等利用者負担軽減に加え、2006(平成18)年7月より市独自施策として民間等事業者が提供する一定のサービスへも拡大し、利用者負担の一層の軽減を図っております。

ア 高額介護サービス費	32,948 件	(2021(令和3)年3月末現在)
イ 社会福祉法人等利用者負担軽減	6,565 件	(2021(令和3)年2月末現在)
ウ 民間等サービス利用者負担軽減(市独自施策)	4,121 件	(2021(令和3)年2月末現在)
エ 高額医療合算介護サービス費	1,767 件	(2021(令和3)年3月末現在)

(8) 介護保険施設等整備促進事業【介護高齢課】

高齢者の方々が、住み慣れた地域で安心して暮らし続けることができるよう、地域住民のニーズを反映した、細やかで質の高いサービスの提供を目的に、釧路市介護保険事業計画に基づき、介護保険施設や地域密着型サービス等の基盤整備を実施しています。

4 介護を担う人材の育成

(1) 介護人材確保事業【介護高齢課】

介護分野における人材の育成・確保が図られるよう、介護の資格や経験のない人が必要な知識や技術を身に付け、資格を取得するための介護事業者の取り組みを支援する事業(介護人材確保育成支援事業)を実施するとともに、介護の職場から離職した人の再就職を促進する事業(介護潜在人材復職支援事業)を実施しています。

第5節 障がい者・児福祉

【現況】【障がい福祉課】

障がい者は、身体障がい、知的障がい、精神障がい（発達障がいを含む。）、その他の心身機能の障がいのため、継続的に日常生活または社会生活に制限を受けています。

「釧路市障がい者福祉計画（は～とふるプラン）」に基づき、障がいのある人が住み慣れた地域で、安全に安心して暮らせるよう、計画の基本理念である「共生社会」の実現のため障がい者施策を進め、障がい者福祉の向上に努めています。

〔障害別・等級別身体障がい者数（2021(令和3)年4月1日現在）〕

区分	肢体障害	視覚障害	聴覚障害	内部障害	体幹障害	言語障害	免疫障害	計
1	1,167人	247人		2,390人	75人	5人	4人	3,888人
2	1,399人	163人	217人	12人	101人	6人	1人	1,899人
3	1,169人	61人	154人	471人	76人	110人	2人	2,043人
4	2,086人	68人	295人	803人		30人	5人	3,287人
5	916人	93人			24人		0人	1,033人
6	339人	117人	504人				0人	960人
計	7,076人	749人	1,170人	3,676人	276人	151人	12人	13,110人

※ 釧路市における身体障がい者数は、人口千人に対し79.3人となっています

〔障害程度区分別知的障がい者数（2021(令和3)年4月1日現在）〕

区分	程度	知的障がい者数（療育手帳の交付を受けている者）	内訳		
			判定A	判定B	その他
18歳以上の者		1,416人	357人	977人	82人
18歳未満の者		1,264人	248人	1,006人	10人
計		2,680人	605人	1,983人	92人

〔等級別精神障がい者数（2021(令和3)年4月1日現在）〕

精神障がい者数 （精神手帳の交付を受けている者）	内訳		
	1級	2級	3級
1,758人	145人	883人	730人

【施策の実施状況】

1 安心な日常生活を支援するサービスの充実

(1) 障害者手帳等交付事務【障がい福祉課】

身体障害者手帳、療育手帳、精神障害者保健福祉手帳の交付申請を受け、北海道が決定した手帳等を交付しています。手帳所持者については、援護記録の整備を行っています。

〔身体障害者手帳等交付件数（2020(令和2)年度実績）〕

区分	身体障害者手帳	療育手帳	精神障害者保健福祉手帳
交付件数	523件	98件	128件

(2) 特別障害者手当等支給事務【障がい福祉課】

日常生活において常時特別の介護を必要とする在宅の重度の障がい者を対象として、経済的な負担を軽減するため、特別障害者手当等を支給しています。

〔特別障害者手当等受給者の推移（各年度末現在）〕

区分	年度	2016 (平成28)	2017 (平成29)	2018 (平成30)	2019 (令和元)	2020 (令和2)
障害児福祉手当		91件	88件	88件	86件	94件
特別障害者手当		132件	147件	141件	141件	136件
経過的福祉手当		8件	7件	6件	6件	5件
計		231件	242件	235件	233件	235件

(3) 障害者自立支援給付事業【障がい福祉課】

2006(平成18)年10月から施行された障害者自立支援法では、身体・知的・精神障がいといった障がい種別ごとに提供されていたサービスを一元化し、施設・事業の再編が行われました。2013(平成25)年4月には「障害者の日常生活及び社会生活を総合的に支援するための法律」(障害者総合支援法)に改正され、難病患者等が対象者に含まれました。

障がい者・児が日常生活又は社会生活を営むことができるよう、必要な障害福祉サービスを給付します。

[サービス別の延べ利用者数(上段)・給付額(下段)]

サービス別の延べ利用者数(上段)・給付額(下段)		2016 (平成28)	2017 (平成29)	2018 (平成30)	2019 (令和元)	2020 (令和2)
介護給付	居宅介護	4,317件	4,310件	4,499件	4,604件	4,364件
		148,306千円	139,918千円	154,409千円	164,249千円	158,461千円
	重度訪問介護	136件	149件	185件	158件	137件
		14,865千円	18,350千円	25,508千円	22,868千円	19,707千円
	行動援護	193件	194件	195件	219件	196件
		5,328千円	4,136千円	4,653千円	6,702千円	6,244千円
	同行援護	204件	228件	255件	261件	242件
		5,730千円	6,000千円	7,498千円	7,241千円	6,093千円
療養介護	404件	396件	387件	396件	386件	
	100,061千円	98,738千円	97,673千円	101,113千円	100,193千円	
生活介護	7,648件	7,788件	7,763件	7,789件	7,747件	
	1,539,798千円	1,631,737千円	1,661,736千円	1,712,303千円	1,774,104千円	
短期入所	731件	717件	786件	799件	576件	
	33,766千円	40,433千円	52,139千円	48,958千円	39,761千円	
施設入所支援	4,039件	4,003件	3,893件	3,889件	3,863件	
	453,715千円	474,747千円	468,694千円	492,864千円	489,448千円	
訓練等給付	自立訓練(宿泊型・機能訓練・生活訓練)	126件	146件	223件	155件	164件
		14,639千円	13,604千円	21,584千円	21,783千円	26,022千円
	就労移行支援	661件	648件	646件	662件	694件
		148,032千円	147,181千円	133,372千円	136,205千円	143,841千円
	就労継続支援(A型・B型)	11,204件	11,808件	12,370件	12,787件	13,077件
1,302,905千円		1,398,267千円	1,461,823千円	1,576,707千円	1,624,479千円	
就労定着支援	0件	0件	218件	549件	644件	
	0円	0円	6,519千円	16,117千円	20,184千円	
共同生活援助	4,905件	4,966件	5,124件	5,308件	5,634件	
	740,239千円	761,252千円	843,555千円	910,145千円	1,000,366千円	
相談支援給付	計画相談支援	4,128件	4,099件	4,659件	5,820件	7,382件
		76,151千円	75,299千円	79,777千円	94,596千円	117,536千円
	地域移行支援	2件	5件	8件	6件	2件
85千円		139千円	284千円	192千円	61千円	
地域定着支援	18件	0件	10件	0件	0件	
	71千円	0円	149千円	0円	0円	

[補装具費]

区分	2016 (平成28)	2017 (平成29)	2018 (平成30)	2019 (令和元)	2020 (令和2)
交付件数	543件	530件	462件	490件	425件
給付額	50,791千円	47,108千円	40,184千円	42,101千円	34,679千円

〔自立支援医療〕

年度		2016 (平成 28)	2017 (平成 29)	2018 (平成 30)	2019 (令和元)	2020 (令和 2)
更生医療	交付件数	650 件	661 件	653 件	677 件	675 件
	給付額	629, 165 千円	593, 095 千円	610, 292 千円	620, 534 千円	582, 819 千円
育成医療	交付件数	41 件	42 件	33 件	18 件	5 件
	給付額	2, 937 千円	4, 242 千円	2, 264 千円	1, 612 千円	661 千円
精神通院医療	交付件数(新規のみ)	300 件	316 件	317 件	362 件	345 件
	給付額※					

※ 精神通院医療については道負担

(4) 障害児通所給付事業【障がい福祉課】

障がいのある児童や、発達の支援を必要とする児童に対し、必要なサービスを給付します。

年度		2016 (平成 28)	2017 (平成 29)	2018 (平成 30)	2019 (令和元)	2020 (令和 2)
障害児通所給付	児童発達支援	2, 153 件	2, 679 件	2, 843 件	2, 953 件	3, 295 件
		165, 515 千円	212, 648 千円	246, 025 千円	264, 924 千円	273, 789 千円
	放課後等デイサービス	5, 089 件	6, 226 件	7, 408 件	8, 102 件	8, 503 件
		562, 596 千円	677, 131 千円	744, 273 千円	856, 579 千円	945, 757 千円
	保育所等訪問支援	307 件	405 件	344 件	426 件	351 件
		7, 047 千円	11, 610 千円	13, 022 千円	15, 985 千円	14, 409 千円
障害児相談支援	1, 296 件	1, 452 件	1, 779 件	1, 897 件	2, 198 件	
	23, 698 千円	26, 389 千円	31, 333 千円	32, 526 千円	39, 457 千円	

(5) 障害者自助具給付事業【障がい福祉課】

重度（障がいの程度が 1 級又は 2 級）身体障がい者・児へ日常生活における不便を解消するため自助具の交付をしています。

〔自助具交付件数〕

年度	2016 (平成 28)	2017 (平成 29)	2018 (平成 30)	2019 (令和元)	2020 (令和 2)
自助具交付件数	2 件	0 件	1 件	2 件	1 件

(6) 難聴児補聴器購入等助成事業【障がい福祉課】

身体障害者手帳の交付対象とならない軽度・中等度の難聴児に対し、補聴器の購入等の費用の助成をしています。

〔難聴児補聴器購入等助成件数〕

年度	2016 (平成 28)	2017 (平成 29)	2018 (平成 30)	2019 (令和元)	2020 (令和 2)
助成件数	3 件	7 件	3 件	8 件	3 件

(7) 障害者等援護旅費助成事業【障がい福祉課】

障がい者世帯の経済的負担を軽減するため、釧路市外の施設に入所している障がい者及びその保護者を対象として、施設の入退所や訪問、一時帰省などにかかる旅費の一部を助成しています。

〔援護旅費助成の推移〕

年度	2016 (平成 28)	2017 (平成 29)	2018 (平成 30)	2019 (令和元)	2020 (令和 2)
助成件数	257 件	234 件	230 件	209 件	85 件
助成金額	1, 705 千円	1, 618 千円	1, 401 千円	1, 236 千円	421 千円

(8) コミュニケーション支援事業【障がい福祉課】

聴覚、言語機能、音声機能、視覚等の障がいのため、意思疎通を図ることに支障がある人とその他の人の意思疎通を仲介するために、手話通訳者等の派遣、手話通訳者の設置等を行います。

〔手話通訳者派遣事業の状況〕

区分 年度	生活	職業	病院	教育	運転 免許	その他	計
2016(平成28)	24件	198件	612件	46件	30件	185件	1,095件
2017(平成29)	38件	39件	628件	28件	15件	191件	939件
2018(平成30)	66件	94件	530件	29件	18件	106件	843件
2019(令和元)	67件	164件	634件	42件	26件	90件	1,023件
2020(令和2)	50件	21件	632件	17件	57件	18件	795件

〔要約筆記者派遣事業の状況〕

区分 年度	生活	職業	病院	教育	運転 免許	その他	計
2016(平成28)	1件	2件	3件	0件	2件	137件	145件
2017(平成29)	2件	4件	3件	0件	0件	116件	125件
2018(平成30)	0件	127件	2件	0件	2件	98件	229件
2019(令和元)	4件	0件	2件	0件	1件	77件	84件
2020(令和2)	0件	0件	10件	0件	0件	0件	10件

※ 2014(平成26)年8月から事業開始

(9) 日常生活用具給付等事業【障がい福祉課】

重度障がいのある方に対し、自立生活支援用具等日常生活用具の給付又は貸与を行っています。

区分 年度	2016 (平成28)	2017 (平成29)	2018 (平成30)	2019 (令和元)	2020 (令和2)
交付件数	3,208件	3,356件	3,404件	3,526件	3,514件
給付額	65,067千円	66,072千円	67,502千円	67,579千円	66,722千円

(10) 移動支援事業【障がい福祉課】

障がいのある児童や障がいのある方に対し、外出（恒常的でないもの）の支援を行っています。

区分 年度	2016 (平成28)	2017 (平成29)	2018 (平成30)	2019 (令和元)	2020 (令和2)
利用件数	334件	338件	333件	334件	255件
利用時間	2,304時間	2,436時間	2,531時間	2,073時間	1,443時間
給付額	2,424千円	2,565千円	2,663千円	2,183千円	1,522千円

(11) 地域活動支援センター【障がい福祉課】

創作的活動又は生産活動の機会の提供、社会との交流等を行う場です。2020(令和2)年度は3箇所の地域活動支援センターが活動しており、市ではこれらの地域活動支援センターに対して運営費の補助を行っています。

(12) 日中一時支援事業【障がい福祉課】

障がいのある児童や障がいのある方に対し、施設や自宅での預かりの支援を行うことにより、介護者である家族の方の休息や就労の時間の確保を図っています。

区分 年度	2016 (平成28)	2017 (平成29)	2018 (平成30)	2019 (令和元)	2020 (令和2)
利用件数	936件	1,129件	1,176件	1,293件	1,226件
利用時間	8,272時間	11,259時間	11,553時間	13,878時間	14,123時間
送迎回数	2,172回	5,007回	3,315回	3,790回	4,132回
給付額	9,758千円	12,675千円	13,044千円	15,234千円	15,988千円

(13) 重度障がい者交通費助成事業【障がい福祉課】

障がい者の外出の機会及び行動範囲の拡大を図るため、在宅の重度肢体不自由者、内部障がい者、視覚障がい者、重度知的障がい者のうち対象となる方に、タクシー料金又は自動車燃料代の一部を助成しています。

年度 区分	2016 (平成 28)	2017 (平成 29)	2018 (平成 30)	2019 (令和元)	2020 (令和 2)
助成人員	1,186 人	1,191 人	1,140 人	1,141 人	1,093 人
助成金額	12,442 千円	12,408 千円	11,741 千円	11,724 千円	10,871 千円

2 障がいのある人が安心して暮らせる地域づくりの推進

(1) 相談支援事業【障がい福祉課】

障がいのある方、その保護者、介護者などからの相談に応じ、必要な情報提供等や権利擁護のために必要な援助を行い、障がい者等が自立した日常生活又は社会生活を営むことができるように支援してまいります。

また、様々な相談に応じるため、市の窓口障がい者相談員を配置しているほか、専門的な相談支援等への対応として、専門的職員を配置している相談支援事業者に相談業務の委託をしています。

(2) 障がい者福祉団体運営費補助事業【障がい福祉課】

障がい者福祉団体の活動を通じて、障がい者とその家族の福祉の向上を図るため、各種団体に運営費を補助しています。

3 障がいのある人の社会参加と就労支援の促進

(1) 障がい者雇用促進啓発事業【障がい福祉課】

障がい者が就労し社会自立することを目的として、勤務成績が優秀な障がい者や障がい者を積極的に雇用している事業所、障がい者の雇用促進に特に貢献あった団体又は個人を表彰しています。

[表彰者数]

年度 区分	2016 (平成 28)	2017 (平成 29)	2018 (平成 30)	2019 (令和元)	2020 (令和 2)
優良勤労障がい者	3 人	3 人	3 人	3 人	0 人
障がい者雇用優良事業所	2 事業所	3 事業所	0 事業所	1 事業所	2 事業所

(2) 社会参加促進事業【障がい福祉課】

市内に居住する障がい者を対象に、障がい者の社会参加の促進を目的とし、スポーツ・レクリエーション活動等を行っています。

[事業の推移]

年度 区分		2016 (平成 28)	2017 (平成 29)	2018 (平成 30)	2019 (令和元)	2020 (令和 2)	
社会適応訓練	料理、民謡、歌謡教室等	実施回数	4 回	3 回	4 回	3 回	
		参加人員	76 人	91 人	103 人	72 人	0 人
創作・軽作業	手芸教室等	実施回数	1 回	1 回	0 回	1 回	0 回
		参加人員	15 人	19 人	0 人	12 人	0 人
その他	施設見学・スポーツ等	実施回数	2 回	0 回	0 回	1 回	0 回
		参加人員	39 人	0 人	0 人	13 人	0 人
計		実施回数	7 回	4 回	4 回	5 回	0 回
		参加人員	130 人	110 人	103 人	97 人	0 人

※ 2020 年度（令和 2 年度）は新型コロナウイルス感染拡大のため中止

(3) 釧路湿原全国車いすマラソン大会【障がい福祉課】

障がい者と健常者を対象とした車いすによるマラソン大会を開催しています。

本大会は、マラソンへの参加を通じて、参加者が、全国の仲間との友情を深め、障がいを克服し、よりたくましく生きていく力を育てることを目的としています。

また、大会運営への参画や大会の観戦を通じて、市民の障がい者に対する認識や理解を高めることにより、ノーマライゼーション理念の普及やボランティア意識の高揚を図るねらいもあります。

〔大会参加者数の推移〕

年度 区分	2016 (平成 28)	2017 (平成 29)	2018 (平成 30)	2019 (令和元)	2020 (令和 2)
ハーフマラソン	28人	23人	22人	17人	0人
8km	6人	1人	2人	2人	0人
2km	69人	67人	55人	51人	0人
300m	6人	7人	5人	4人	0人
計	109人	98人	84人	74人	0人

※ 2020年度(令和2年度)は新型コロナウイルス感染拡大のため中止

(4) 点字図書館【障がい福祉課】

視覚障がい者の方々へ点字図書・声の図書(テープ・CD)の製作及び貸出を行っています。

また、点訳・音訳のボランティアを養成するため、講習会を開催し、講習会修了後は点訳・音訳図書の製作にご協力いただいています。

〔点字図書・声の図書の保有と貸出の推移〕

(単位：巻、件)

年度 区分	2016 (平成 28)	2017 (平成 29)	2018 (平成 30)	2019 (令和元)	2020 (令和 2)	
点字図書	保有数	7,815	8,269	8,738	9,263	9,882
	貸出数	750	424	271	316	448
声の図書	保有数	4,341	4,436	4,520	4,601	4,697
	貸出数	2,459	2,152	2,352	2,374	2,535

※ 2012(平成24)年度テープ図書廃止により、声の図書保有数減

(5) 障がい者福祉バス運行事業【障がい福祉課】

障がい者の自立を促進し、社会活動への参加を容易にするため、障がい者団体の会合・レクリエーション等に際し、交通手段としてバスを運行しています。

〔福祉バスの運行状況(2020(令和2)年度実績)〕

バス名	運行回数	延べ利用人員
いずみ号(44人乗り)	7回	13人
つどい号(20人乗り)	25回	89人

(6) 釧路市障害者教養文化体育施設(サン・アビリティーズくしろ)管理運営事業【障がい福祉課】

障がい者の身体等の機能向上や健康増進を図るとともに、コミュニケーション・教養文化向上の機会の提供により障がい者の社会参加を促進するため、障害者教養文化体育施設を運営しています。

〔釧路市障害者教養文化体育施設利用者数〕

年度 区分	2016 (平成 28)	2017 (平成 29)	2018 (平成 30)	2019 (令和元)	2020 (令和 2)
障がい者	12,643人	12,422人	12,414人	11,105人	6,063人
一般	20,256人	20,521人	18,445人	19,533人	12,702人
計	32,899人	32,943人	30,859人	30,638人	18,765人

第6節 社会保障

【施策の実施状況】

1 国民健康保険の安定的運営

(1) 国民健康保険の運営【国民健康保険課】

①事業開始

釧路	1955(昭和30)年9月1日
阿寒地区	1952(昭和27)年6月1日
音別地区	1961(昭和36)年4月1日

②加入状況

区分	年度	2019(令和元)	2020(令和2) (見込)	2021(令和3) (予算)
被保険者数		34,212人	33,258人	32,399人
加入率		20.33%	20.04%	19.72%
世帯数		24,096世帯	23,602世帯	23,147世帯
加入率		25.51%	25.06%	24.72%

③保険給付状況

ア 保険給付

区分 年度	出産育児一時金		葬祭費		高額療養費		計	
	件数	金額	件数	金額	件数	金額	件数	金額
2019 (令和元)	75件	30,936千円	247件	7,410千円	30,676件	1,608,201千円	30,998件	1,646,547千円
2020 (令和2) (見込)	55件	22,372千円	291件	8,730千円	31,236件	1,631,382千円	31,582件	1,662,484千円
2021 (令和3) (予算)	95件	39,900千円	330件	9,900千円	-	1,749,741千円	-	1,799,541千円

イ 被保険者1人当たりの給付費

区分 年度	療養給付費	療養費	出産育児一時金	葬祭費	高額療養費	計
2019(令和元)	308,518円	1,318円	904円	217円	47,007円	357,964円
2020(令和2) (見込)	310,679円	1,273円	673円	262円	49,052円	361,939円
2021(令和3) (予算)	336,576円	1,250円	1,232円	306円	54,006円	393,370円

④保険料の状況

区 分		2019(令和元)年度 予算	2020(令和2)年度 予算	2021(令和3)年度 予算
医療分	所得割	9.35%	9.23%	9.20%
	均等割	25,500円	25,500円	25,400円
	平等割	18,400円	18,400円	18,400円
	限度額	610,000円	630,000円	630,000円
	1人当たり保険料額	61,965円	61,618円	61,451円
	1世帯当たり保険料額	94,242円	93,748円	93,514円
支援分	所得割	3.02%	3.06%	3.06%
	均等割	8,200円	8,200円	8,200円
	平等割	6,000円	6,000円	6,000円
	限度額	190,000円	190,000円	190,000円
	1人当たり保険料額	19,861円	19,974円	19,974円
	1世帯当たり保険料額	30,085円	30,246円	30,246円

区 分		2019(令和元)年度 予算	2020(令和2)年度 予算	2021(令和3)年度 予算	
医療分 + 支援分	所得割	12.37%	12.29%	12.26%	
	均等割	33,700円	33,700円	33,600円	
	平等割	24,400円	24,400円	24,400円	
	限度額	800,000円	820,000円	820,000円	
	1人当たり保険料額	81,826円	81,592円	81,425円	
	1世帯当たり保険料額	124,327円	123,994円	123,760円	
該 当 者 見 込	被保険者数	一般	33,706人	32,735人	32,399人
		退職	27人	0人	0人
		合計	33,733人	32,735人	32,399人
	世帯数	一般	23,785世帯	23,375世帯	23,147世帯
		退職	18世帯	0世帯	0世帯
		合計	23,803世帯	23,375世帯	23,147世帯

介 護 分	所得割	2.50%	2.43%	2.30%	
	均等割	8,100円	7,900円	7,500円	
	平等割	4,500円	4,300円	4,100円	
	限度額	160,000円	170,000円	170,000円	
	1人当たり保険料額	19,715円	19,299円	18,423円	
	1世帯当たり保険料額	23,848円	23,374円	22,389円	
該 当 者 見 込	被保険者数	一般	9,933人	9,306人	9,068人
		退職	22人	0人	0人
		合計	9,955人	9,306人	9,068人
	世帯数	一般	8,794世帯	8,278世帯	8,070世帯
		退職	19世帯	0世帯	0世帯
		合計	8,813世帯	8,278世帯	8,070世帯

合 計	1人当たり保険料額	101,541円	100,891円	99,848円
	1世帯当たり保険料額	148,175円	147,368円	146,149円

(2) 特定健康診査及び特定保健指導等【国民健康保険課】

① 特定健康診査及び健康診査

ア 2020(令和2)年度特定健康診査及び健康診査実施状況(2021(令和3)年3月末現在)

区分	特定健康診査	健康診査
	国民健康保険被保険者	後期高齢者医療被保険者
受診者数	4,796人	1,665人
受診者負担額	無料	500円

イ 2020(令和2)年度特定健康診査オプション検査実施状況(2021(令和3)年3月末現在)

区分	特定健康診査オプション検査		
	腹部超音波検査	脳検査	脳脊髄検査
受診者数	1,163人	483人	286人
受診者負担額	1,750円	5,610円	11,550円

ウ 特定健康診査料の無料化

2016(平成28)年度からモデル事業として実施してきた特定健康診査における受診者負担分の健診料の無料化(オプション検査は有料)を継続することで、さらなる受診率の向上を図り、被保険者の健康寿命の延伸に取り組むとともに、医療費の伸びを抑制することを目的として実施。

エ 特定健康診査に係る診療情報提供受領事業

定期的に通院している国民健康保険被保険者から医療機関を經由して検査結果(血液・尿検査等)を市に提供された場合、当該被保険者を特定健康診査の受診者とみなし、受診率の向上や保健師・管理栄養士による健康づくりのサポートにつなげていくことを目的として実施。

2020(令和2)年度実施状況(2021(令和3)年3月末現在)

区分	診療情報提供受領件数
提供受領件数	457件

② 特定保健指導

2020(令和2)年度実施状況(2021(令和3)年3月末現在)

区分	特定保健指導実施者数	
	動機付け支援	積極的支援
実施者数	321人	40人

③ 歯科検診助成事業実施状況

令和2年度は、新型コロナウイルス感染症の影響により中止。

2 福祉医療制度の継続

(1) 重度心身障がい者医療費助成事業【医療年金課】

心身に重度の障がいをお持ちの方の保健の向上及び福祉の増進を図るため、医療費の一部を助成しています。

対象となる方	身体障害者手帳(1級、2級及び3級の一部)の交付を受けている方。または、重度の知的障がい者(児)の判定を受けている方。精神障害者保健福祉手帳1級の交付を受けている方。※所得制限があります。
--------	--

[重度心身障がい者医療費等の推移]

年度 区分	2016 (平成28)	2017 (平成29)	2018 (平成30)	2019 (令和元)	2020 (令和2)
受給者数	3,990人	3,879人	3,828人	3,735人	3,686人
受診件数	88,457件	88,785件	89,940件	91,705件	86,771件
1件当たり助成額	3,825円	3,696円	3,494円	3,249円	3,210円
助成総額	338,307千円	328,187千円	314,255千円	297,977千円	278,560千円
助成総額前年対比	100.0%	97.0%	95.8%	94.8%	93.5%

(2) ひとり親家庭等医療費助成事業【医療年金課】

母子・父子家庭等の保健の向上と福祉の増進を図るため、医療費の一部を助成しています。子は入・通院、母・父は入院のみが対象です。

対象となる方	(1) 離別・死別による母子家庭又は父子家庭の親と18歳未満の児童。 (2) 父又は母に重度の障がいがある場合、その配偶者と18歳未満の児童。 (3) 両親の死亡等により他の家庭において扶養されている18歳未満の児童。 (4) 上記の児童であって、学生・無職等により親又は養育者により扶養されている場合は、20歳まで適用。※所得制限があります。
--------	---

[ひとり親家庭等医療費等の推移]

年度 区分	2016 (平成28)	2017 (平成29)	2018 (平成30)	2019 (令和元)	2020 (令和2)
受給者数	5,600人	5,511人	5,356人	5,200人	4,869人
受診件数	38,254件	37,037件	37,103件	35,173件	26,992件
1件当たり助成額	2,576円	2,560円	2,314円	2,175円	2,296円
助成総額	98,553千円	94,849千円	85,856千円	76,515千円	61,986千円
助成総額前年対比	97.5%	96.2%	90.5%	89.1%	81.0%

(3) 乳幼児等医療費助成事業【医療年金課】

(令和3年8月1日より、名称が「子ども医療費助成事業」に変更されます。)

乳幼児等の保健の向上と福祉の増進を図るため、医療費の一部を助成しています。

対象となる方	12歳に達する日以後の最初の3月31日までの乳幼児等。 (令和3年8月1日より、対象が「18歳に達する日以後の最初の3月31日まで の子ども」に変更されます。) ※所得制限があります。
--------	---

[乳幼児等医療費の推移]

年度 区分	2016 (平成28)	2017 (平成29)	2018 (平成30)	2019 (令和元)	2020 (令和2)
受給者数	12,750人	12,285人	11,925人	11,406人	10,919人
受診件数	124,099件	118,451件	104,520件	112,106件	79,833件
1件当たり助成額	1,790円	1,864円	1,823円	2,053円	2,220円
助成総額	227,444千円	220,811千円	190,494千円	230,209千円	177,200千円
助成総額前年対比	96.2%	97.1%	86.3%	120.8%	77.0%

(4) 精神障がい者入院医療費助成事業【医療年金課】

精神に障がいをお持ちの方の保健の向上及び福祉の増進を図るため、入院医療費の一部を助成しています。

対象となる方	(1) 釧路市に1年以上住んでいること。 (2) 精神障がいにより精神科の医療機関に入院していること。 ※所得制限があります。
--------	---

[精神障がい者入院医療費等の推移]

年度 区分	2016 (平成28)	2017 (平成29)	2018 (平成30)	2019 (令和元)	2020 (令和2)
受給者数	69人	70人	68人	59人	56人
受診件数	597件	737件	773件	752件	650件
1件当たり助成額	5,600円	3,963円	3,945円	4,120円	3,894円
助成総額	3,343千円	2,921千円	3,050千円	3,099千円	2,532千円
助成総額前年対比	101.6%	87.4%	104.4%	101.6%	81.7%

(5) 養育医療給付事業【医療年金課】

医師が入院治療を必要と認めた未熟児を対象に、指定養育医療機関において必要な医療の給付を行っています。

[養育医療給付費の推移]

年度 区分	2016 (平成28)	2017 (平成29)	2018 (平成30)	2019 (令和元)	2020 (令和2)
受給者数	25人	32人	16人	24人	27人
給付件数	96件	78件	48件	51件	95件
1件当たり給付額	103,853円	303,370円	102,046円	104,354円	119,239円
給付総額	9,970千円	23,663千円	4,898千円	5,322千円	11,328千円
給付総額前年対比	42.9%	237.3%	20.7%	108.7%	212.9%

3 後期高齢者医療制度の周知

(1) 後期高齢者医療制度【医療年金課】

後期高齢者医療制度は、75歳以上の方が全員加入し、一定の障がいがある65歳から74歳までの方は選択加入となります。(一定の障がいのある方が、後期高齢者医療制度を選択しなかった場合は、重度心身障がい者医療費の助成が受けられなくなります。)

※ 一定の障がいとは、身体障害者手帳の1級から3級と4級の一部の方、精神障害者保健福祉手帳の1級と2級の方、療育手帳のA判定の方です。

資格の認定や保険料の決定を行うなどの運営主体は、北海道後期高齢者医療広域連合が行い、市の役割は、保険料の徴収、各種申請や届出の受付、被保険者証の引渡しなどの窓口業務を行います。

被保険者数	27,077人
-------	---------

※ 2021(令和3)年3月31日現在

4 国民年金制度の状況【医療年金課 年金担当】

(1) 被保険者状況(2021(令和3)年4月1日現在)

被 保 険 者								合 計
第1号被保険者	任意加入被保険者			計	第3号被保険者			
17,280人	309人			17,589人	10,058人			27,647人
付 加 年 金 加 入 者 数								
強 制			任 意			計		
64人			656人			720人		
免 除 者 数								
法定免除	全額免除	3/4免除	半額免除	1/4免除	学 生 納付特例	納付猶予	計	免除率
3,631人	4,194人	271人	209人	86人	1,860人	572人	10,823人	62.6%

(2) 拠出年金給付状況(2020(令和2)年4月1日現在)

老 齢		通 算 老 齢		障 害		母 子	
件数	金額	件数	金額	件数	金額	件数	金額
326件	177,129千円	481件	109,564千円	47件	40,955千円	0件	0円
遺 児		寡 婦		計			
件数	金額	件数	金額	件数	金額		
0件	0円	7件	2,423千円	861件	330,071千円		

(3) 基礎年金給付状況(2020(令和2)年4月1日現在)

老 齢		障 害		遺 族		計	
件数	金額	件数	金額	件数	金額	件数	金額
51,597件	31,799,994千円	3,574件	3,036,614千円	348件	273,097千円	55,519件	35,109,705千円

(4) 福祉年金給付状況(2020(令和2)年4月1日現在)

老 齢	
件数	金額
0件	0千円

5 生活困窮者への自立支援

(1) 生活保護事業【生活福祉事務所】

生活保護とは、生活保護法に基づき、生活に困窮しているすべての人に対し、最低生活の維持に必要な援助を行うとともに、その自立を助長することを目的としているものです。保護の種類には、生活扶助・住宅扶助・教育扶助・介護扶助・医療扶助・出産扶助・生業扶助・葬祭扶助などがあり、それぞれの世帯の状況に応じて支給しています。

生活保護受給者に対しては、ケースワークや相談業務を通じて、生活の維持向上と自立を促す各種支援を行っています。

① 生活保護の動向

バブル崩壊後の景気の低迷に加え、太平洋炭鉱の閉山、漁業、紙パルプ産業の不振で釧路市の有効求人倍率が0.3倍となるなど雇用環境の悪化が長期間にわたり続きました。このため、保護受給者が増加し続け、2013(平成25)年度には保護人員が1万人を突破しました。しかし、2014(平成26)年度には自立支援プログラムの効果と有効求人倍率の回復により、保護人員は減少に転じましたが、正規雇用の求人が伸びておらず安定的な就労に就くことができない状況は変わっていません。また、低年金の高齢者が多くなってきており、全体に占める高齢者世帯の割合が5割を超えています。

〔保護世帯の状況〕（年度平均）

年度		2016 (平成 28)	2017 (平成 29)	2018 (平成 30)	2019 (令和元)	2020 (令和 2)
釧路	保護世帯	6,399 世帯	6,298 世帯	6,228 世帯	6,144 世帯	6,114 世帯
	保護人員	8,928 人	8,661 人	8,395 人	8,172 人	8,057 人
	保護率	5.11%	5.02%	4.92%	4.86%	4.86%
全道	保護率	3.09%	3.04%	3.02%	3.00%	2.97%
全国	保護率	1.69%	1.67%	1.66%	1.64%	1.63%

※ 2020(令和2)年度の全国及び全道の保護率については、それぞれ2021(令和3)年1月分生活保護速報値による。

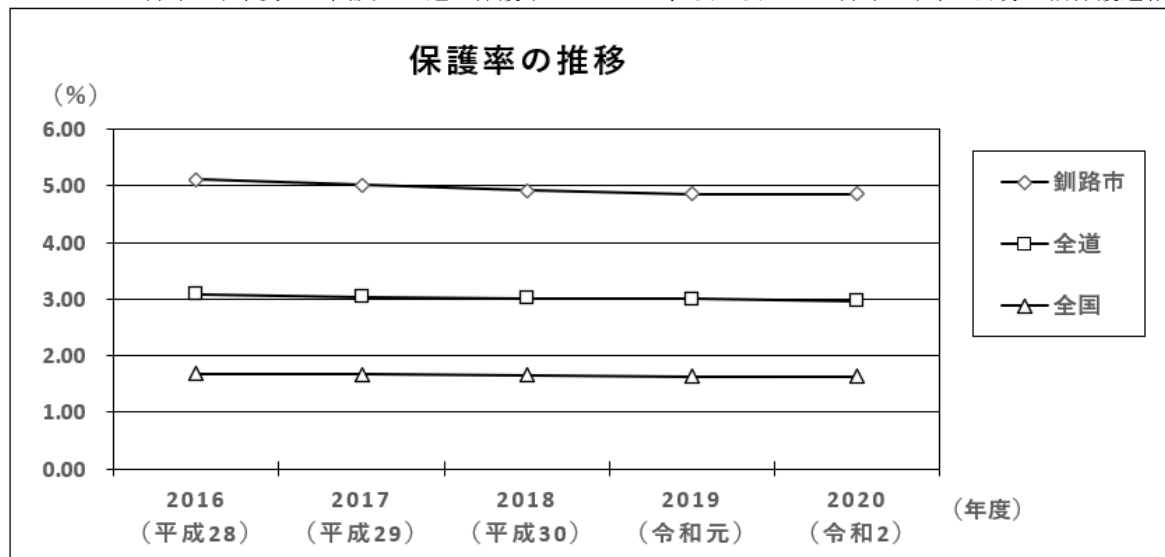

② 保護の開始・廃止の状況

開始状況を世帯類型別で見ると、高齢者世帯が 32.3%、傷病障害世帯が 22.7%、その他世帯 37.6%の順となっています。主要要因別では、不労収入（手持金・仕送り）の減少によるものが 63.7%、次いで傷病によるものが 16.4%、就労収入減によるものが 9.8%、その他によるものが 8.7%の順となっています。

廃止状況を世帯類型別で見ると、高齢者世帯が 53.6%、その他世帯が 23.3%、傷病障害世帯が 18.1%の順となっています。主要要因別では、死亡・失踪によるものが 43.9%、その他が 35.5%、次いで就労収入増が 12.9%の順となっています。

〔保護決定の状況（申請・開始・廃止）〕

年度		2016 (平成 28)	2017 (平成 29)	2018 (平成 30)	2019 (令和元)	2020 (令和 2)	
保護世帯数		6,399 世帯	6,298 世帯	6,228 世帯	6,144 世帯	6,114 世帯	
申請	申請件数	653 世帯	641 世帯	550 世帯	626 世帯	600 世帯	
	開始件数	592 世帯	581 世帯	483 世帯	542 世帯	542 世帯	
	却下件数	14 世帯	13 世帯	8 世帯	14 世帯	27 世帯	
	取下件数	55 世帯	58 世帯	49 世帯	64 世帯	47 世帯	
開始世帯	開始世帯数		592 世帯	581 世帯	483 世帯	542 世帯	542 世帯
	世帯類型別	高齢者世帯	189 世帯	214 世帯	182 世帯	204 世帯	175 世帯
		母子世帯	71 世帯	53 世帯	45 世帯	47 世帯	40 世帯
		傷病障害世帯	187 世帯	179 世帯	132 世帯	151 世帯	123 世帯
		その他	145 世帯	135 世帯	124 世帯	140 世帯	204 世帯
	主要要因別	就労収入の減・喪失	109 世帯	96 世帯	82 世帯	49 世帯	53 世帯
		不労収入の減・喪失	249 世帯	276 世帯	222 世帯	318 世帯	345 世帯
		傷病	142 世帯	122 世帯	105 世帯	111 世帯	89 世帯
		主の死亡・離別・失踪	32 世帯	27 世帯	31 世帯	26 世帯	8 世帯
その他		60 世帯	60 世帯	43 世帯	38 世帯	47 世帯	

廃止世帯	廃止世帯数		692 世帯	642 世帯	605 世帯	572 世帯	558 世帯
	世帯類型別	高齢者世帯	276 世帯	296 世帯	302 世帯	298 世帯	299 世帯
		母子世帯	86 世帯	47 世帯	47 世帯	60 世帯	28 世帯
		傷病障害世帯	152 世帯	120 世帯	97 世帯	100 世帯	101 世帯
		その他	178 世帯	131 世帯	159 世帯	114 世帯	130 世帯
	主要要因別	傷病治癒	1 世帯	2 世帯	1 世帯	0 世帯	1 世帯
		就労収入増	216 世帯	169 世帯	155 世帯	92 世帯	72 世帯
		不就労収入増	43 世帯	60 世帯	26 世帯	23 世帯	42 世帯
		死亡・失踪	236 世帯	232 世帯	263 世帯	251 世帯	245 世帯
		その他	196 世帯	179 世帯	160 世帯	206 世帯	198 世帯

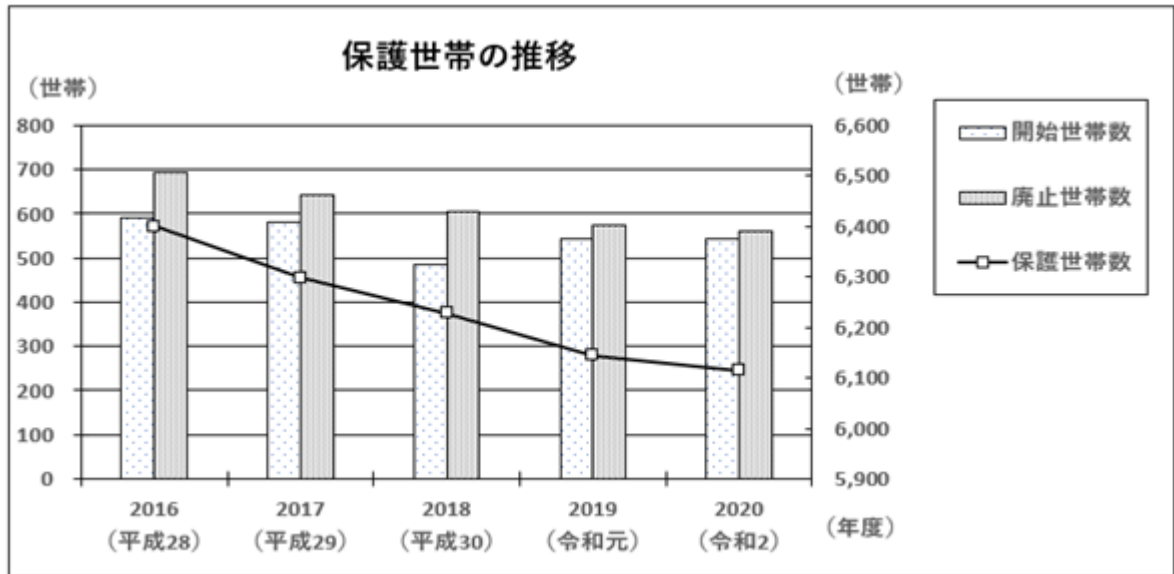

③ 世帯類型の状況

[世帯類型の推移]

年度	2016 (平成28)	2017 (平成29)	2018 (平成30)	2019 (令和元)	2020 (令和2)
高齢者世帯	3,072 世帯	3,165 世帯	3,237 世帯	3,279 世帯	3,306 世帯
母子世帯	602 世帯	543 世帯	492 世帯	445 世帯	419 世帯
傷病障害世帯	1,653 世帯	1,544 世帯	1,484 世帯	1,447 世帯	1,401 世帯
その他世帯	1,072 世帯	1,046 世帯	1,015 世帯	973 世帯	988 世帯
計	6,399 世帯	6,298 世帯	6,228 世帯	6,144 世帯	6,114 世帯

④ 世帯の稼働の状況

[稼働率の推移]

年度	2016 (平成28)	2017 (平成29)	2018 (平成30)	2019 (令和元)	2020 (令和2)
稼働世帯	1,245 世帯	1,227 世帯	1,193 世帯	1,166 世帯	1,127 世帯
非稼働世帯	5,154 世帯	5,071 世帯	5,035 世帯	4,978 世帯	4,987 世帯
合計	6,399 世帯	6,298 世帯	6,228 世帯	6,144 世帯	6,114 世帯
稼働率	19.5%	19.5%	19.2%	19.0%	18.4%

⑤ 保護費の支出状況

市の保護費の支出状況をみると、生活扶助と医療扶助で総額の82.1% (2020(令和2)年度) を占めています。

〔保護費の支出状況〕

年度 区分	2016 (平成 28)	2017 (平成 29)	2018 (平成 30)	2019 (令和元)	2020 (令和 2)
生活扶助	4,788,160 千円	4,554,185 千円	4,287,898 千円	4,095,354 千円	3,974,436 千円
住宅扶助	1,804,114 千円	1,779,782 千円	1,749,810 千円	1,721,595 千円	1,709,328 千円
教育扶助	105,450 千円	99,169 千円	82,859 千円	64,265 千円	62,330 千円
介護扶助	238,127 千円	259,295 千円	282,005 千円	275,539 千円	272,477 千円
医療扶助	6,296,524 千円	6,462,003 千円	6,337,905 千円	6,449,204 千円	6,066,256 千円
出産扶助	637 千円	939 千円	0 千円	23 千円	685 千円
生業扶助	81,188 千円	78,884 千円	66,768 千円	56,065 千円	58,011 千円
葬祭扶助	38,710 千円	37,070 千円	45,214 千円	36,873 千円	41,851 千円
施設事務費	40,469 千円	36,940 千円	33,809 千円	36,079 千円	32,046 千円
就労自立給付金	1,760 千円	1,195 千円	4,461 千円	5,027 千円	2,601 千円
進学準備給付金	0 千円	0 千円	9,400 千円	5,500 千円	4,700 千円
保護費総額	13,395,139 千円	13,309,462 千円	12,900,129 千円	12,745,524 千円	12,224,721 千円

生活扶助基準は、消費動向・社会経済情勢などから一般国民生活の向上の度合い等を考慮して改訂されております。

〔生活扶助基準額の推移（4人世帯・2級地-1）〕

	実施年度	基準額	対前年比
第 72 次	2016(平成 28)	181,210 円	100.0%
第 73 次	2017(平成 29)	181,210 円	100.0%
第 74 次	2018(平成 30)	179,180 円	98.9%
第 75 次	2019(令和元)	179,770 円	100.3%
第 76 次	2020(令和 2)	177,720 円	98.9%

※ 上の表の算出モデルである世帯構成は、35歳（男）、30歳（女）、9歳（男）、4歳（女）

※ 基準生活費の額は、飲食物資等の経費を定めた年齢別金額（第1類）と世帯人員別基準額及び冬季加算の合計金額（第2類）とを合算したもの

※ 第69次以降については、世帯員の年齢や世帯人員によって改定率は異なります。

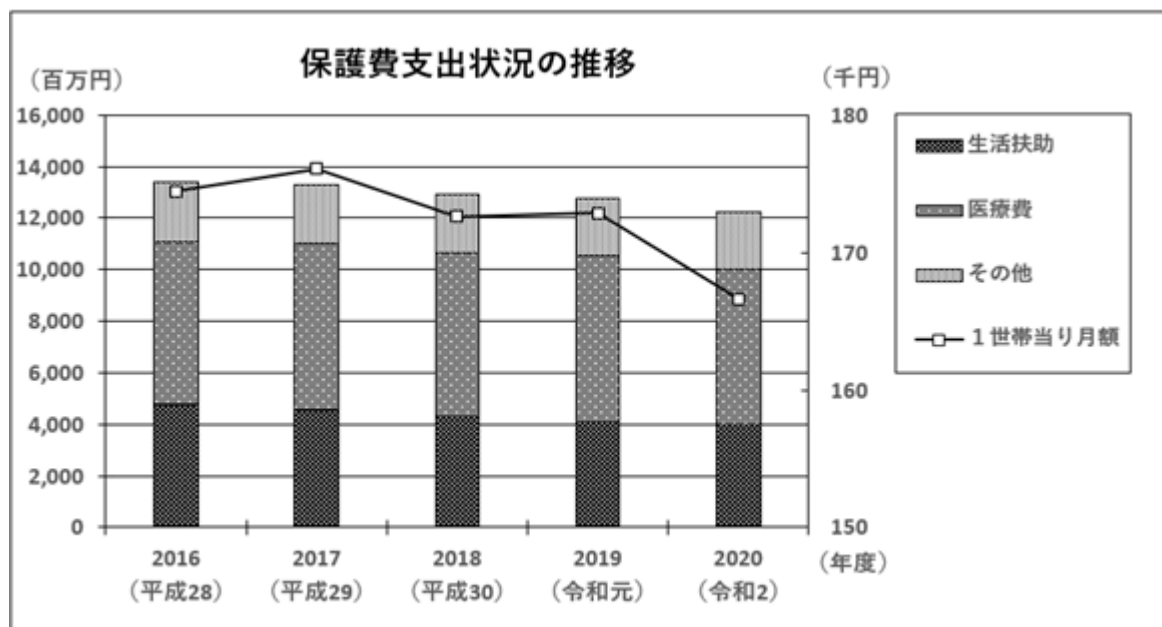

⑥ 医療扶助の状況

医療扶助人員を病類別に前年対比（2020(令和2) / 2019(令和元)）で見ると、入院は若干増加しており、入院外は若干減少しています。

〔病類別医療扶助延人員〕

年度		2016 (平成 28)	2017 (平成 29)	2018 (平成 30)	2019 (令和元)	2020 (令和 2)
入院	精神病	1,419 人	1,325 人	1,452 人	1,596 人	1,370 人
	その他	2,878 人	2,932 人	2,962 人	3,153 人	2,549 人
	計	4,297 人	4,257 人	4,414 人	4,749 人	3,919 人
入院外	精神病	2,860 人	2,797 人	2,319 人	1,824 人	1,514 人
	その他	84,259 人	82,494 人	80,825 人	78,996 人	77,345 人
	計	87,119 人	85,291 人	83,144 人	80,820 人	78,859 人
合計		91,416 人	89,548 人	87,558 人	85,569 人	82,778 人

〔医療費支払状況〕

年度		2016 (平成 28)	2017 (平成 29)	2018 (平成 30)	2019 (令和元)	2020 (令和 2)
医療費総額		6,296,524 千円	6,462,003 千円	6,337,905 千円	6,449,204 千円	6,066,391 千円
1人当り医療費		68,877 円	72,162 円	72,385 円	75,368 円	73,285 円

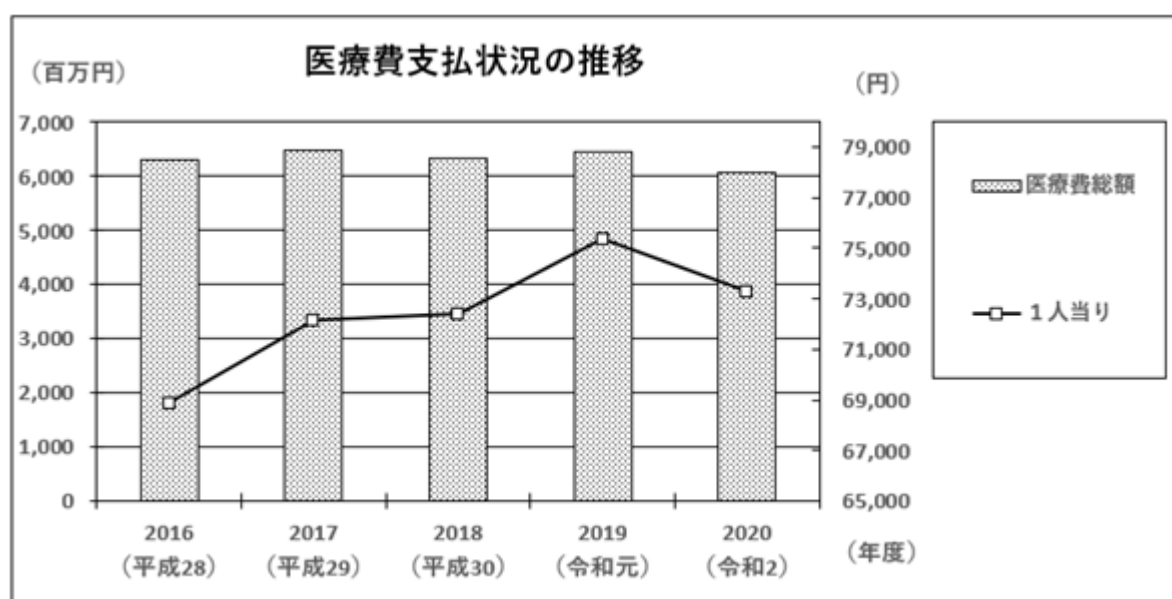

(2) 生活困窮者自立支援事業【生活福祉事務所】

2015(平成 27)年度に「生活困窮者自立支援法」が施行され、生活保護に至る前の段階の自立支援策の強化を図るため、生活困窮者に対し、自立相談支援事業の実施、住居確保給付金の支給や就労準備支援などを行うものです。

① 当市の状況

当市では、2013(平成 25)年 6 月から、生活保護に至る段階前の生活困窮者に対する各種施策を行うために、釧路市生活相談支援センター「くらしごと」を開設し、生活困窮者に対するきめ細やかな対応、対策を推進しています。

〔相談人数の推移〕

年度		2016 (平成 28)	2017 (平成 29)	2018 (平成 30)	2019 (令和元)	2020 (令和 2)
新規		356 人	348 人	307 人	349 人	804 人
継続		771 人	1,072 人	1,053 人	1,353 人	2,584 人
再相談		152 人	143 人	133 人	131 人	205 人
合計		1,279 人	1,563 人	1,493 人	1,833 人	3,593 人

(3) 福祉金庫資金貸付事業【地域福祉課、阿寒町・音別町行政センター保健福祉課】

市内の低所得者世帯の生活の安定・更生を図るため、急な出費などに伴う一時的な困窮に対して、つなぎの生活費を無利子で貸付しています。

対象となる方	○生活保護法による保護を受けている世帯またはこれに準ずる世帯の世帯主 (市民税非課税世帯及び均等割のみ課税世帯) ○確実な収入の予定があり、翌月からの返済のめどが明らかである世帯の世帯主
貸付上限額	5万円(災害・疾病等の事情で特に市長が必要と認めた場合は10万円)
返済期限	貸付した月の翌月末から1年以内
保証人	貸付額が2万円以下の場合：不要 貸付額が2万円超5万円以下の場合：保証人1名 貸付額が5万円超10万円以下の場合：連帯保証人1名
利息	無利子

[福祉金庫資金利用の推移(2021(令和3)年3月31日現在)]

年度	2016 (平成28)	2017 (平成29)	2018 (平成30)	2019 (令和元)	2020 (令和2)
貸付件数	37件	105件	119件	118件	139件
貸付金額	480千円	1,307千円	1,361千円	1,397千円	1,587千円

6 被災者の援護体制の充実

(1) 被災者援護事業【地域福祉課】

地震などの自然災害で被災した人を対象として、緊急の生活援護や被災家屋の復旧支援を行うため、罹災証明書の発行、弔慰金の支給などを行っています。

7 その他

(1) 戦争遺族援護等事業【地域福祉課、阿寒町・音別町行政センター保健福祉課】

旧軍人・軍属、戦没者の遺族、戦傷病者等の戦争犠牲者に対して、特別弔慰金等の受給に関する相談や指導を行い、遺族等からの請求に基づき、道に対して進達事務を行っています。

[戦傷病者・戦没者等の遺族援護事務取扱の推移]

年度	2016 (平成28)	2017 (平成29)	2018 (平成30)	2019 (令和元)	2020 (令和2)
特別弔慰金	72件	52件	3件	0件	566件
特別給付金	6件	0件	0件	0件	0件

(2) 行旅病人等関係事業【地域福祉課、阿寒町・音別町行政センター保健福祉課】

「行旅病人及行旅死亡人取扱法」に基づき、行旅病人の救護及び身元不明遺体の納骨及び埋葬手続などを行っています。

また、市外居住者に対し、法外援護として旅費の貸付などを行っています。

[行旅病人等の取扱件数の推移]

年度	2016 (平成28)	2017 (平成29)	2018 (平成30)	2019 (令和元)	2020 (令和2)
行旅死亡人・身元不明死体の処理	0件	0件	0件	1件	1件
身元引き受けのない遺体の処理	7件	7件	7件	11件	10件
行旅病人・浮浪者の取扱い	4件	6件	5件	4件	6件

第7節 共生

【施策の実施状況】

1 アイヌの人たちの誇りの尊重と文化の振興

(1) アイヌ福祉事業（住宅資金貸付）【地域福祉課】

アイヌ住民の持ち家の促進と住宅の改善を進めるため、住宅の新築、購入又は住宅の改修等に必要資金の貸付けを行っています。

〔制度の概要〕

制度名	釧路市アイヌ住宅新築資金等貸付金
貸付対象	市内で住宅の新築工事等を行うアイヌの方
資金の種類（貸付限度額、償還期限）	・住宅新築資金（760万円、25年以内 ※中古住宅20年以内） ・住宅改修資金（480万円、15年以内） ・宅地取得資金（590万円、25年以内）
貸付利率	年2%
保証人	連帯保証人1名
償還方法	元利均等月賦償還
その他	道の補助事業で実施（補助金、国1/8、道1/8） （アイヌ住宅資金等貸付事業補助制度要綱、アイヌ住宅改良促進事業実施要綱）

〔貸付状況の推移〕

年度 区分	2016 (平成28)		2017 (平成29)		2018 (平成30)		2019 (令和元)		2020 (令和2)	
住宅新築資金	0件	0円	0件	0円	0件	0円	0件	0円	0件	0円
住宅改修資金	0件	0円	0件	0円	0件	0円	0件	0円	0件	0円
宅地取得資金	0件	0円	0件	0円	0件	0円	0件	0円	0件	0円

(2) アイヌ福祉事業（共同施設管理運営等）【地域福祉課、阿寒町行政センター保健福祉課】

アイヌ住民・地域住民の生活の改善及び向上やアイヌ文化の伝承のため、社会福祉法に基づく第2種社会福祉事業として、生活館を設置し、管理運営しています。

〔生活館の利用状況の推移〕

年度 区分		2016 (平成28)	2017 (平成29)	2018 (平成30)	2019 (令和元)	2020 (令和2)
春 採	件数	337件	348件	359件	377件	312件
	人数	3,471人	3,408人	3,674人	3,703人	2,712人
寿	件数	555件	524件	583件	567件	383件
	人数	5,223人	5,671人	5,884人	5,096人	2,547人
新富士	件数	532件	530件	474件	393件	270件
	人数	12,172人	10,133人	6,725人	5,879人	2,616人
大楽毛	件数	401件	313件	287件	244人	147件
	人数	12,370人	8,030人	4,195人	14,625人	2,554人
東 栄	件数	198件	205件	244件	187件	92件
	人数	4,838人	3,809人	2,790人	4,377人	1,605人
阿寒町 緑町	件数	67件	56件	71件	107人	74件
	人数	1,103人	1,063人	1,373人	1,923人	1,040人
音別町 直別	件数	8件	7件	3件	4件	2件
	人数	70人	35人	16人	48人	20人
合計	件数	2,098件	1,983件	2,021件	1,879件	1,280件
	人数	39,247人	32,149人	24,657人	35,651人	13,094人

第4章 民間の社会福祉活動

1 釧路市社会福祉協議会

釧路市社会福祉協議会は、社会福祉活動を推進するために設立された営利を目的としない民間組織です。同協議会は、「福祉のまちづくり」をすすめるため、ボランティアや町内会・自治会、民生委員・児童委員、福祉関係者、NPO団体などと連携しながら、地域福祉の実践活動に取り組んでいます。また、各種の福祉サービスや相談活動、ボランティアや市民活動の支援、共同募金運動への協力など地域の福祉増進に取り組んでいます。

(1) 預託物品の管理事業

市民の善意による預託物品の適正な管理と物品の給付を行っています。

[利用状況の推移]

年度	区分	預託物品	払出物品
2016(平成28)		93件	8件
2017(平成29)		95件	12件
2018(平成30)		147件	33件
2019(令和元)		111件	18件
2020(令和2)		93件	23件

(2) 法外援護事業

旅行中にお金を失くしてしまった方などを対象として、旅費などを貸付けています。

[旅行者の援護]

年度	2016 (平成28)	2017 (平成29)	2018 (平成30)	2019 (令和元)	2020 (令和2)
送金依頼	0件	0件	0件	0件	0件
旅費立替	4件	6件	4件	2件	6件
宿泊斡旋	1件	1件	1件	2件	0件
その他	0件	0件	0件	0件	0件
計	5件	7件	5件	4件	6件

(3) 心身障害児集団療育事業（ポニーの教室）

在宅の心身障がい児の早期療育や指導を行うため、関係機関やボランティアと協力し、集団による療育事業を実施しています。

[事業の実施状況]

年度	2017 (平成29)	2018 (平成30)	2018 (平成30)	2019 (令和元)	2020 (令和2)
利用者	13組	14組	14組	22組	15組

(4) 生活福祉資金貸付事業

他の貸付制度が利用できない低所得者や障がい者、高齢者世帯の経済的自立と生活の安定を図るため、用途に応じた資金の貸付けを行っています。

[生活福祉資金利用の推移]

年度	2016 (平成28)	2017 (平成29)	2018 (平成30)	2019 (令和元)	2020 (令和2)
総合支援資金	貸付件数	2件	1件	0件	0件
	貸付金額	330千円	270千円	0千円	0千円
福祉資金	貸付件数	2件	6件	8件	7件
	貸付金額	213千円	765千円	3,534千円	4,693千円
教育支援資金	貸付件数	5件	3件	6件	10件
	貸付金額	8,748千円	5,274千円	9,589千円	13,236千円

年度		2016 (平成 28)	2017 (平成 29)	2018 (平成 30)	2019 (令和元)	2020 (令和 2)
臨時特例つなぎ資金	貸付件数	0 件	0 件	0 件	0 件	0 件
	貸付金額	0 千円	0 千円	0 千円	0 千円	0 千円
不動産担保型生活資金	貸付件数	0 件	2 件	0 件	0 件	0 件
	貸付金額	0 千円	9,310 千円	0 千円	0 千円	0 千円
計	貸付件数	9 件	12 件	14 件	17 件	7 件
	貸付金額	9,291 千円	15,619 千円	13,123 千円	17,929 千円	5,566 千円
償 還 額		18,812 千円	16,288 千円	13,348 千円	13,768 千円	14,065 千円

〔生活福祉資金(特例貸付)の推移〕

①緊急小口資金

新型コロナウイルス感染症の影響を受け、休業等により収入の減少があり、緊急かつ一時的な生計維持のための貸付を必要とする世帯に対して、一世帯につき20万円以内の貸付を行いました。

(令和2年3月25日～令和3年3月31日)

	釧路支所		阿寒支所		音別支所		合 計	
	件数	貸付額(円)	件数	貸付額(円)	件数	貸付額(円)	件数	貸付額(円)
令和2年3月	24	3,800,000	1	200,000	0	0	25	4,000,000
令和2年4月	170	26,900,000	6	1,100,000	0	0	176	28,000,000
令和2年5月	206	32,300,000	14	2,400,000	2	300,000	222	35,000,000
令和2年6月	155	27,270,000	1	100,000	0	0	156	27,370,000
令和2年7月	84	14,490,000	4	700,000	0	0	88	15,190,000
令和2年8月	53	9,380,000	4	800,000	1	200,000	58	10,380,000
令和2年9月	41	7,210,000	1	200,000	0	0	42	7,410,000
令和2年10月	35	6,250,000	1	200,000	0	0	36	6,450,000
令和2年11月	34	6,200,000	0	0	0	0	34	6,200,000
令和2年12月	45	8,550,000	1	200,000	0	0	46	8,750,000
令和3年1月	25	4,600,000	3	400,000	0	0	28	5,000,000
令和3年2月	55	10,150,000	2	300,000	0	0	57	10,450,000
令和3年3月	114	21,980,000	6	1,100,000	0	0	120	23,080,000
合 計	1,041	179,080,000	44	7,700,000	3	500,000	1,088	187,280,000

【申込者職業内訳】

	職 業	件数	割合
①	宿泊・飲食サービス業	344 件	31.6%
②	サービス業	137 件	12.6%
③	無職	112 件	10.3%
④	建設業	109 件	10.0%
⑤	運輸業・郵便業	101 件	9.3%
⑥	その他	285 件	26.2%
	合 計	1,088 件	100.0%

②総合支援資金

緊急小口資金を利用した後、収入減が続く場合や失業となった場合に、単身世帯「15万円/月×3月」以内、複数人世帯「20万円/月×3月」以内の貸付を行いました。

なお、その後、延長（3月以内）、再貸付（3月以内）の適用となった世帯は最大で9月の貸付となっています。
(令和2年5月1日～令和3年3月31日)

	釧路支所			阿寒支所			音別支所			合 計		
	区分	件	貸付額(円)	区分	件	貸付額(円)	区分	件	貸付額(円)	区分	件	貸付額(円)
令和2年 5月	初回	0	0	初回	1	573,000	初回	0	0	初回	1	573,000
	延長	0	0	延長	0	0	延長	0	0	延長	0	0
	再貸	0	0	再貸	0	0	再貸	0	0	再貸	0	0
	計	0	0	計	1	573,000	計	0	0	計	1	573,000
令和2年 6月	初回	4	1,980,000	初回	0	0	初回	0	0	初回	4	1,980,000
	延長	2	717,000	延長	0	0	延長	0	0	延長	2	717,000
	再貸	0	0	再貸	0	0	再貸	0	0	再貸	0	0
	計	6	2,697,000	計	0	0	計	0	0	計	6	2,697,000
令和2年 7月	初回	18	9,108,000	初回	2	903,000	初回	0	0	初回	20	10,011,000
	延長	6	2,616,000	延長	1	477,000	延長	0	0	延長	7	3,093,000
	再貸	0	0	再貸	0	0	再貸	0	0	再貸	0	0
	計	24	11,724,000	計	3	1,380,000	計	0	0	計	27	13,104,000
令和2年 8月	初回	9	4,440,000	初回	1	441,000	初回	0	0	初回	10	4,881,000
	延長	3	1,239,000	延長	1	441,000	延長	0	0	延長	4	1,680,000
	再貸	0	0	再貸	0	0	再貸	0	0	再貸	0	0
	計	12	5,679,000	計	2	882,000	計	0	0	計	14	6,561,000
令和2年 9月	初回	21	8,958,000	初回	0	0	初回	0	0	初回	21	8,958,000
	延長	10	4,689,000	延長	1	450,000	延長	0	0	延長	11	5,139,000
	再貸	0	0	再貸	0	0	再貸	0	0	再貸	0	0
	計	31	13,647,000	計	1	450,000	計	0	0	計	32	14,097,000
令和2年 10月	初回	9	5,457,000	初回	2	969,000	初回	0	0	初回	11	6,426,000
	延長	6	2,625,000	延長	0	0	延長	0	0	延長	6	2,625,000
	再貸	0	0	再貸	0	0	再貸	0	0	再貸	0	0
	計	15	8,082,000	計	2	969,000	計	0	0	計	17	9,051,000
令和2年 11月	初回	21	9,250,000	初回	1	585,000	初回	0	0	初回	22	9,835,000
	延長	10	4,494,000	延長	1	519,000	延長	0	0	延長	11	5,013,000
	再貸	0	0	再貸	0	0	再貸	0	0	再貸	0	0
	計	31	13,744,000	計	2	1,104,000	計	0	0	計	33	14,848,000
令和2年 12月	初回	12	4,833,000	初回	4	1,950,000	初回	0	0	初回	16	6,783,000
	延長	5	2,349,000	延長	1	450,000	延長	0	0	延長	6	2,799,000
	再貸	0	0	再貸	0	0	再貸	0	0	再貸	0	0
	計	17	7,182,000	計	5	2,400,000	計	0	0	計	22	9,582,000
令和3年 1月	初回	16	6,858,000	初回	2	900,000	初回	0	0	初回	18	7,758,000
	延長	0	0	延長	0	0	延長	0	0	延長	0	0
	再貸	0	0	再貸	0	0	再貸	0	0	再貸	0	0
	計	16	6,858,000	計	2	900,000	計	0	0	計	18	7,758,000
令和3年 2月	初回	31	13,905,000	初回	1	450,000	初回	0	0	初回	32	14,355,000
	延長	6	3,279,000	延長	0	0	延長	0	0	延長	6	3,279,000
	再貸	0	0	再貸	0	0	再貸	0	0	再貸	0	0
	計	37	17,184,000	計	1	450,000	計	0	0	計	38	17,634,000
令和3年 3月	初回	53	25,602,000	初回	3	1,290,000	初回	0	0	初回	56	26,892,000
	延長	5	2,520,000	延長	0	0	延長	0	0	延長	5	2,520,000
	再貸	49	22,587,000	再貸	0	0	再貸	0	0	再貸	49	22,587,000
	計	107	50,709,000	計	3	1,290,000	計	0	0	計	110	51,999,000
合 計	初回	194	90,391,000	初回	17	8,061,000	初回	0	0	初回	211	98,452,000
	延長	53	24,528,000	延長	5	2,337,000	延長	0	0	延長	58	26,865,000
	再貸	49	22,587,000	再貸	0	0	再貸	0	0	再貸	49	22,587,000
	計	296	137,506,000	計	22	10,398,000	計	0	0	計	318	147,904,000

【申込者職業内訳】

	職 業	件数	割合
①	宿泊・飲食サービス業	83 件	26.1%
②	無職	47 件	14.8%
③	建設業	45 件	14.2%
④	サービス業	36 件	11.3%
⑤	運輸業・郵便業	23 件	7.2%
⑥	その他	84 件	26.4%
	合 計	318 件	100.0%

(5) ふれあい相談センター事業

地域福祉推進事業の一環として、市民の総合的な相談や援助を行っています。

[相談内容別取扱件数の推移]

区分		年度	2016 (平成 28)	2017 (平成 29)	2018 (平成 30)	2019 (令和元)	2020 (令和 2)
暮らし・住まい	生計・年金		70 件	140 件	94 件	88 件	36 件
	職業・生業		71 件	121 件	138 件	61 件	26 件
	住宅		37 件	26 件	23 件	11 件	13 件
	暮らしの知識		85 件	67 件	36 件	49 件	39 件
	計		263 件	354 件	291 件	209 件	114 件
人間関係	家族関係		207 件	350 件	265 件	304 件	192 件
	夫婦関係		56 件	66 件	79 件	59 件	41 件
	男女関係		85 件	60 件	48 件	38 件	14 件
	職場関係		54 件	83 件	118 件	38 件	39 件
	近隣・他の人間関係		273 件	351 件	301 件	249 件	225 件
	計		675 件	910 件	811 件	688 件	511 件
健康・医療	保健・医療		110 件	119 件	176 件	159 件	106 件
	性の問題		12 件	17 件	11 件	5 件	3 件
	こころの健康		612 件	846 件	782 件	724 件	451 件
	計		734 件	982 件	969 件	888 件	560 件
法律	人権・法律		15 件	9 件	16 件	11 件	16 件
	財産		18 件	10 件	6 件	10 件	4 件
	計		33 件	19 件	22 件	21 件	20 件
福祉・教育	児童福祉・教育		5 件	8 件	8 件	11 件	5 件
	障がい者（児）関係		19 件	31 件	36 件	15 件	1 件
	老人福祉		3 件	11 件	9 件	6 件	4 件
	計		27 件	50 件	53 件	32 件	10 件
その他	苦情		12 件	8 件	8 件	14 件	12 件
	その他		29 件	29 件	33 件	35 件	19 件
	計		41 件	37 件	41 件	49 件	31 件
合計			1,773 件	2,352 件	2,187 件	1,887 件	1,246 件

(6) ボランティア育成強化事業

市民のボランティアに対する理解と関心を深めるため、ボランティア活動に関する広報・啓発活動を行っています。また、ボランティア活動の活性化を通じて地域福祉の向上を図るため、組織的なボランティア活動の育成・援助を行っています。

〔事業費・参加人数等の推移〕

区分	年度	2016 (平成 28)	2017 (平成 29)	2018 (平成 30)	2019 (令和元)	2020 (令和 2)
ボランティア活動育成事業費		9,189 千円	9,512 千円	7,958 千円	7,978 千円	8,316 千円
ボランティア研修及び講座		57 回	52 回	53 回	44 回	34 回
		1,704 名	1,593 名	2,111 名	1,551 名	1,326 名
福祉教育推進事業		57 校	57 校	57 校	57 校	57 校
		855 千円	855 千円	855 千円	855 千円	855 千円
ボランティア援助事業		11 団体	12 団体	12 団体	12 団体	10 団体
		145 千円	161 千円	147 千円	168 千円	140 千円

(7) 施設管理運営事業

各種の民間社会福祉事業の有機的連携を図り、その総合的推進をめざす拠点として、釧路市総合福祉センターの管理・運営を行っています。

〔釧路市総合福祉センターの利用状況〕

区分	年度	2016 (平成 28)	2017 (平成 29)	2018 (平成 30)	2019 (令和元)	2020 (令和 2)
福祉関係		22,236 人	21,259 人	19,776 人	19,615 人	11,014 人
一般		1,879 人	2,046 人	2,334 人	1,823 人	422 人
計		24,115 人	23,305 人	22,110 人	21,438 人	11,436 人

障がい者の身体等の機能向上や健康増進を図るとともに、コミュニケーション・教養文化向上の機会を提供することにより障がい者の社会参加を促進するため、「障害者教養文化体育施設(サン・アビリティーズくしろ)」を運営しています。

(再掲) ※ p 58 「釧路市障害者教養文化体育施設(サン・アビリティーズくしろ) 管理運営事業」参照

〔釧路市障害者教養文化体育施設〕

区分	年度	2016 (平成 28)	2017 (平成 29)	2018 (平成 30)	2019 (令和元)	2020 (令和 2)
一般		20,256 人	20,521 人	18,445 人	19,533 人	12,702 人
障がい者		12,643 人	12,422 人	12,414 人	11,105 人	6,063 人
計		32,899 人	32,943 人	30,859 人	30,638 人	18,765 人

2 釧路市共同募金委員会

釧路市共同募金委員会は、年 2 回の募金活動を行っています。

募金運動により集められた資金は、民間福祉施設への援助や在宅福祉サービスなどに利用されています。

(1) 「赤い羽根共同募金」運動(10月1日から12月31日まで)

街頭募金や町内会を中心とした戸別募金などを中心に募金活動を展開しています。

(2) 「市民歳末たすけあい募金」運動(12月1日から12月25日まで)

企業の職員を対象とした職場募金や学校募金などを中心に募金活動を展開しています。

種別	年度	2016 (平成 28)	2017 (平成 29)	2018 (平成 30)	2019 (令和元)	2020 (令和 2)
赤い羽根共同募金		16,437 千円	15,851 千円	15,550 千円	15,413 千円	14,553 千円
市民歳末たすけあい募金		1,746 千円	1,685 千円	1,599 千円	1,602 千円	1,495 千円

3 民生委員・児童委員協議会

民生委員・児童委員は、民生委員法及び児童福祉法に基づき厚生労働大臣から委嘱され、地域の住民と関係機関を結ぶ橋渡し役として、社会福祉・地域福祉の向上に大きな役割を果たしています。

鉏路市内では4月1日現在、定数456人に対し、438名（男性199人、女性239人）の民生・児童委員（うち、定数42人に対し41名（男性7人、女性34人）の主任児童委員）が活動しており、低所得者の自立更生援護、高齢者や児童、母子、障がい者などへの公的な社会福祉事業への協力、地域福祉活動を充実させるための活動などを行っています。

〔民生委員・児童委員活動状況の内訳〕

区分		年度	2016 (平成28)	2017 (平成29)	2018 (平成30)	2019 (令和元)	2020 (令和2)
内容別 件数	在宅福祉		294件	332件	306件	303件	141件
	介護保険		448件	475件	437件	431件	319件
	健康・保健医療		2,732件	2,582件	2,444件	2,027件	769件
	子育て・母子保健		340件	347件	353件	300件	73件
	子どもの地域生活		663件	556件	932件	808件	1,108件
	子どもの教育・学校生活		542件	502件	661件	425件	264件
	生活費		897件	921件	793件	791件	160件
	年金・保険		817件	298件	325件	252件	56件
	仕事		453件	452件	445件	339件	127件
	家族関係		548件	592件	565件	381件	128件
	住居		375件	442件	355件	271件	106件
	生活環境		884件	882件	876件	594件	301件
	日常的な支援		3,392件	3,666件	3,774件	2,998件	1,236件
	その他		5,280件	5,209件	5,495件	4,587件	2,084件
		計	17,665件	17,256件	17,761件	14,507件	6,872件
分野別 件数	高齢者に関すること		7,688件	8,065件	7,892件	7,135件	3,209件
	障がい者に関すること		722件	595件	621件	466件	253件
	子どもに関すること		1,825件	1,599件	2,142件	1,592件	1,435件
	その他		7,430件	6,997件	7,106件	5,314件	1,975件
		計	17,665件	17,256件	17,761件	14,507件	6,872件
その他の 活動	調査・実態把握		27,896件	27,470件	26,452件	22,626件	4,257件
	行事・事業・会議への参加協力		6,703件	6,634件	6,803件	5,494件	2,660件
	地域福祉活動・自主活動		11,347件	10,208件	11,829件	10,079件	6,448件
	民児協運営・研修		12,030件	10,920件	12,044件	11,136件	9,829件
	証明事務		1,289件	1,247件	1,183件	1,068件	753件
	要保護児童の発見の通告・仲介		97件	52件	59件	25件	44件
		計	59,362件	56,531件	58,370件	50,428件	23,991件
訪問	訪問・連絡活動		31,264件	32,732件	32,895件	29,246件	9,289件
	その他		20,556件	20,001件	17,453件	14,905件	7,662件
		計	51,820件	52,733件	50,348件	44,151件	16,951件
調整 連絡	委員相互		13,303件	12,184件	12,592件	12,105件	9,989件
	その他の関係機関		9,506件	9,915件	10,589件	9,426件	8,097件
		計	22,809件	22,099件	23,181件	21,531件	18,086件
活動日数			48,429日	45,423日	49,032日	44,263日	34,774日

4 日本赤十字社鉏路市地区

赤十字は、「人道・公平・中立・独立・奉仕・単一・世界性」という7つの普遍的な原則のもとに行動する人道機関で、人の命の尊厳を守るため、様々な人道的活動を推進しています。

日本赤十字社鉏路市地区は、日本赤十字社の地方組織として設立され、赤十字の理想とする人道的任務の達成を目的として、次の事業を行っています。

(1) 社資募集

日本赤十字社は、災害時の救護をはじめ医療、献血、福祉など幅広い分野の活動を行っておりこれらの活動は社費(会費)や寄付金などの「社資」により賄われています。日赤釧路市地区では、協賛委員や町内会、奉仕団、企業などに協力を求め、社資の募集活動を行っています。

〔社資募集額の推移〕

年度	2016 (平成 28)	2017 (平成 29)	2018 (平成 30)	2019 (令和元)	2020 (令和 2)
実績額	7,385 千円	7,285 千円	7,627 千円	7,370 千円	6,340 千円

(2) 救護活動

毛布・日用品などの災害救援物資を備蓄しており、市内で地震や火災などの災害があった場合に状況に応じて支給しています。

〔災害援護物資支給量の推移〕

年度	2016 (平成 28)	2017 (平成 29)	2018 (平成 30)	2019 (令和元)	2020 (令和 2)	
援護物資	毛布	3 枚	0 枚	2 枚	6 枚	0 枚
	日用品	3 組	1 組	1 組	4 組	0 組

(3) ボランティア活動

日赤釧路市地区では、各種赤十字奉仕団を組織し、無線・水上安全法・点訳などの技術を活かしたボランティアを行うとともに、団体ボランティアの養成を行っています。

(4) 赤十字講習会

生命と健康を守る知識と技術を普及させるため、各種講習会を開催しています。

〔講習会の参加人数の推移〕

年度	2016 (平成 28)	2017 (平成 29)	2018 (平成 30)	2019 (令和元)	2020 (令和 2)
救急法	193 人	179 人	168 人	72 人	0 人
水上安全法	212 人	240 人	241 人	199 人	0 人
幼児安全法	100 人	111 人	89 人	86 人	9 人
雪上安全法	0 人	0 人	5 人	0 人	0 人
健康生活支援法	0 人	0 人	0 人	0 人	0 人

5 釧路市献血推進協議会

釧路市献血推進協議会は、市民の献血に対する理解を深め地域医療の向上を図るために設立された組織で、釧路保健所や釧路市連合町内会、ライオンズクラブなどから構成されています。釧路市は協議会の事務局を担っており、主な事業として、「愛の血液助け合い運動月間」の各種イベントの実施（令和2年度は新型コロナウイルス感染拡大防止のため中止）、「日本赤十字社献血功労表彰伝達式」の開催などを行なっています。

〔釧路市の献血者数の推移〕

年度	2016 (平成 28)	2017 (平成 29)	2018 (平成 30)	2019 (令和元)	2020 (令和 2)	
200ml 献血	目標	2,100 人	1,860 人	1,500 人	1,570 人	1,540 人
	実績	2,250 人	2,339 人	1,842 人	1,565 人	1,320 人
400ml 献血	目標	12,870 人	13,150 人	12,600 人	12,820 人	13,000 人
	実績	12,364 人	11,615 人	11,454 人	11,349 人	10,416 人
計	目標	14,970 人	15,010 人	14,100 人	14,390 人	14,540 人
	実績	14,614 人	13,954 人	13,296 人	12,914 人	11,736 人

<参考資料>

1 市内社会福祉施設一覧 (2021(令和3)年4月1日現在)

施設名	所在地 電話	設置主体 経営主体	建物の構造		設置(建設)年 認可年	施設長名 定員(人)
			延床面積(㎡)	敷地面積(㎡)		

【老人福祉施設等】

(養護老人ホーム)

養護老人ホーム 長生園	紫雲台2-18 41-5238	(社福) 釧路愛育協会	鉄筋コンクリート3階建	S27.5 S2.10	高橋 功成 160
----------------	--------------------	-------------	-------------	----------------	--------------

(特別養護老人ホーム)

特別養護老人ホーム 釧路昭和啓生園	昭和南5-23-1 51-5541	(社福) 釧路啓生会	鉄筋コンクリートブロック一部2階建	S48.12 S48.12	小倉 健 100
特別養護老人ホーム 釧路鶴ヶ岱啓生園	鶴ヶ岱2-2-5 41-1123	(社福) 釧路啓生会	鉄筋コンクリート3階建	S62.4 S62.4	朱田 敏子 80
特別養護老人ホーム はるとりの里	春採7-9-7 47-2300	(社福) 釧路創生会	鉄筋コンクリート3階建	H11.10 H11.10	池田 弥生 70
特別養護老人ホーム 百花苑	昭和190-4521 55-1165	(社福) 夕秀会	RC 2,623.35	H16.3 H16.2	二宮 弘司 50
特別養護老人ホーム 釧路北園啓生園	北園1-1-27 55-5252	(社福) 釧路啓生会	鉄筋コンクリート2階建	H17.7 H17.9	高橋 則之 90
特別養護老人ホーム 鶴の園	阿寒町富士見2-5-10 66-1010	(社福) 扶躬会	鉄筋コンクリート造平屋建一部2階建	S26.4 S26.4	林 隆浩 100
特別養護老人ホーム さくらの里	桜ヶ岡4-14-10 92-2151	(社福) 釧路創生会	鉄筋コンクリート2階建	H19.2 H19.4	加藤 英博 90
特別養護老人ホーム えぞりんどうの里	音別町中園2-118-5 01547-9-5011	(社福) 孝仁会	RC造 2階建	H20.5 H20.5	小成 知秀 50
特別養護老人ホーム きんれんかの里	愛国191-5711 38-8222	(社福) 孝仁会	RC造 2階建	H23.4 H23.4	蝦名 巧 80
特別養護老人ホーム ぬさまい	幣舞町4-7 41-2233	(社福) 扶躬会	鉄筋コンクリート8階建	H30.10 H30.10	小池 文一郎 80

(軽費老人ホーム)

軽費老人ホーム ケアハウスよねまち	米町4-3-15 43-3343	(社福) 釧路創生会	鉄筋コンクリート4階建	H5.11 H5.11	千田 暁子 50
軽費老人ホーム ケアハウス楽寿苑	昭和190-4463 55-4554	(社福) 夕秀会	鉄筋コンクリート3階建	H11.10 H11.10	本間 咲江 50
軽費老人ホーム ケアハウスやまざくら	桜ヶ岡4-9-1 92-3939	(社福) 釧路創生会	鉄筋コンクリート3階建	H28.8 H28.9	加藤 英博 50

(生活支援ハウス)

生活支援ハウス 福寿草	昭和南5-23-1 55-7500	(社福) 釧路啓生会	鉄筋コンクリート2階建	H13.1 747.32	小倉 健 15
生活支援ハウス りんどう	音別町中園2-119-1 01547-6-3008	釧路市	鉄筋コンクリート平屋建	H10.1 818.37	(音別) 保健福祉課 16

(地域密着型特別養護老人ホーム)

地域密着型特別養護老人ホーム 湿原の里	愛国191-5746 64-1200	(社福) 孝仁会	木造平屋建準耐火	H26.4 H26.4	蝦名 巧 29
------------------------	-----------------------	----------	----------	----------------	------------

(認知症高齢者グループホーム)

グループホーム はまなすの家星が浦	星が浦大通3-9-9 55-6255	(社会医療法人) 孝仁会	木造一部鉄筋コンクリート2階建	H12.4 598.62	田嶋 美穂 18
グループホーム 和の杜	星が浦大通3-2-14 51-0753	(株) コスマライン	木造平屋建	H15.3 268.71	木下 敬 9
グループホーム さんぼみち	千歳町13-7 44-1123	NPO わたぼうしの家	木造平屋建	H15.4 322.14	久保田 友子 9
グループホーム育成会 長生の望・灯・楽	大楽毛南4-6-8 57-7650	(株) 育成	(S)造3階建の2・3階部分	H15.9 744.34	後藤 広美 18
グループホーム はるとり	春採2-27-1 41-0206	(有) グッドウィル	木造2階建	H15.10 525.18	西方 知江 18
グループホーム さくら苑	鳥取大通4-10-8 55-1100	(医療法人社団) 美生会 釧路第一病院	木造2階建	H15.11 819.16	佐藤 友香 18
グループホーム 入江	入江町8-29 23-8133	(有) ヤマギシ企画	木造2階建	H15.10 457.15	松本 喜樹 18
グループホーム ひだまりの丘	白樺台2-8-20 92-3360	(有) ライフプランニング	木造2階建	H16.4 448.74	黒澤 慶子 15
グループホーム 鶴ヶ岱	鶴ヶ岱3-7-5・6 41-4165	(有) M&Y	木・鉄骨造亜鉛メッキ鋼板葺2・3階建	H16.5 444.29	竹花 慈 18
グループホーム ふれ愛	若竹町18-18 22-7941	(有) ふれ愛	鉄筋コンクリート2階建	H16.7 683.26	高橋 浩彰 18

施設名	所在地	設置主体	建物の構造		設置(建設)年	施設長名
	電話	経営主体	延床面積(㎡)	敷地面積(㎡)	認可年	定員(人)
(認知症高齢者グループホーム)						
グループホーム あいこく	愛国東1-27-8 37-4165	(有)ウエルネス	木造2階建 499.04	679.58	H16.10 H16.10	木嶋 啓祐 18
グループホーム さくら苑 2	鳥取大通4-10-13 55-3080	(医療法人社団)美生会 釧路第一病院	木造2階建 377.00	704.63	H16.11 H16.11	福田 将士 9
ニチイケアセンター釧路中園	中園町4-10 25-1061	(株)ニチイ学館	木造2階建 557.76	680.58	H17.1 H17.1	斎藤 繁子 18
グループホーム ひなたぼっこ	材木町21-80 41-6541	(有)円企画	木造2階建一部鉄筋コンクリート造 333.31	598.32	H16.10 H16.10	坂本 和子 18
グループホーム よしえの郷	春採6-4-24 43-1616	(株)優輪	木造2階建 498.15	1,427.00	H17.6 H26.4	吉原 勝成 18
グループホーム きたぞの	北園1-1-20 55-5252	(社福)釧路啓生会	木造合金メッキ鉄板葺平屋建 670.96	3,339.21	H17.9 H17.9	手倉森 美奈子 18
グループホーム くつろぎ	愛国西2-7-10 39-0506	(有)おおいし	木造2階建 499.77	813.98	H17.9 H17.9	貴田 千恵子 18
ニチイケアセンター釧路昭和	昭和中央6-31-18 53-6231	(株)ニチイ学館	木造2階建 523.67	945.40	H17.12 H17.12	西川 博視 18
グループホーム 武佐の杜	武佐1-9-24 46-2626	(有)グッドウィル	木造在来工法付'ｼﾝｸﾞﾙ'貼造2階建 537.45	831.26	H17.12 H17.12	山崎 元美 18
グループホーム よいしょ春採	春採1-14-6 64-6080	(株)ピッチ&パッチ	枠組壁工法木造2階建 475.71	1,333.00	H18.3 H18.3	奥山 拓海 18
多機能型グループホーム かおり	鳥取北3-12-10 51-0005	(株)バナレス	木造在来工法2階建2階部分 239.32	660.00	H18.8 H18.8	菊田 静枝 9
グループホーム 和の里	阿寒町新町1-10-1 66-6753	(株)コスモライン	木造2階建 546.13	991.80	H15.12 H15.12	白井 純子 18
釧路市音別町認知症高齢者 グループホーム そら	音別町中園1-54 01547-6-3560	釧路市	木造1階建 299.86	4,005.41	H16.3 H16.3	休止中 9
グループホーム コロイ	阿寒町阿寒湖温泉2-5-3 67-3753	NPO 和	木造亜鉛メッキ鋼板ぶき2階建 274.24	2,359.00	H21.12 H21.12	橋本 奈美 9
グループホーム 桜ヶ岡	桜ヶ岡1-11-3 65-9535	(株)介護サービス わたなべ	木造2階建 576.94	2,025.38	H22.3 H22.3	蒔苗 喜代子 18
グループホーム まこと	貝塚2-6-22 41-8355	(株)リハビリサ ポートまこと	木造2階建 492.38	938.41	H22.3 H22.3	柴田 砂奈江 18
グループホーム ふれ愛の花	中島町4-11 64-5730	(有)ふれ愛	木造亜鉛メッキ鋼板ぶき2階建 625.21	1,852.00	H22.3 H22.3	上西 朱美 18
グループホーム ウイスタリア	堀川町8-30 31-0015	(医療法人社団) 藤花会	木造2階建 479.03	545.78	H22.4 H22.4	谷津 淳子 18
グループホーム 道	鳥取北3-12-21 51-0005	(株)バナレス	木造亜鉛メッキ鋼板ぶき2階建 585.82	1,646.26	H23.3 H23.3	中川 進 18
グループホーム やよい	弥生1-3-19 42-2078	(株)リハビリサ ポートまこと	木造亜鉛メッキ鋼板ぶき2階建 579.24	2,043.14	H25.3 H25.3	石黒 耕次 18
グループホーム ふみぞの	文苑2-26-13 38-3737	(社福)釧路啓生会	木造亜鉛メッキ鋼板ぶき2階建 817.12	1,332.45	H25.3 H25.3	上野 麻美子 18
グループホーム 桜ヶ岡・そら	桜ヶ岡1-11-15 65-7372	(株)介護サービス わたなべ	木造合金メッキ鋼板ぶき2階建 538.25	2,025.38	H25.3 H25.3	志賀 里美 18
グループホーム まりもの家	若竹町12-16 25-1165	(医療法人社団) あさひ会	木造亜鉛メッキ鋼板ぶき2階建 566.90	607.63	H26.4 H26.4	岩坂 久美子 18
グループホーム 和喜あいあい	星が浦大通3-9-29 64-6166	(株)あしのメディ カル	木造合金メッキ鋼板ぶき平屋建 531.22	3,303.78	H27.4 H27.4	柏木 真也 18
グループホーム こだま	貝塚1-6-20 64-1330	(株)ダイチサポ ート	木造亜鉛メッキ鋼板ぶき2階建 898.04	6,090.07	H29.1 H29.1	池田 真衣 18
グループホーム うららか	弥生1-5-24 64-5136	(株)ハートフル ス ポット	木造合金メッキ鋼板ぶき2階建 565.58	699.59	H30.1 H30.1	益子 美恵子 18
ケアビジョンホーム釧路	入江町14-10 32-7077	(株)ビジュアル ビ ジョン	木造2階建 569.76	660.00	R2.3 R2.3	藤原 麻衣 18
グループホーム みつばち	鶴野東5-5-23 65-7886	(有)ハニー-SAKUMA	木造2階建 499.54	1,135.03	R2.11 R2.11	赤松 房子 18
グループホーム きぼうの家	浦見5-3-4 65-9180	(医療法人社団) あさひ会	木造2階建準耐火構造 636.14	1,476.39	R3.4 R3.4	浪岡 美智子 18

施設名	所在地 電話	設置主体 経営主体	建物の構造		設置(建設)年 認可年	施設長名 定員(人)
			延床面積(㎡)	敷地面積(㎡)		
(地域包括支援センター)						
釧路市西部地域包括支援センター	昭和190-4462 55-2666	(医療法人)豊慈会	鉄筋コンクリート2階建 119.45	老健くしろ内	H18.4 H18.4	大沼 勝義
釧路市中部北地域包括支援センター	文苑4-65-2 36-1233	(社福)釧路啓生会	鉄骨ALC3階建 154.79	ふみぞの東陽ビル1階	H22.4 H22.4	後藤 啓子
釧路市中部南地域包括支援センター	堀川町8-43 24-1102	(医療法人) 道東勤労者医療協会	鉄筋コンクリート2階建 71.5		H18.4 H18.4	吉野 整子
釧路市東部北地域包括支援センター	鶴ヶ岱1-10-46 42-0600	(社会医療法人) 孝仁会	木造亜鉛メッキ鋼板葺平屋建 85.76		H18.4 H18.4	箭原 純子
釧路市東部南地域包括支援センター	春採4-10-15 42-8222	(社福) 釧路市社会福祉協議会	鉄筋コンクリート2階建 71.65	2,100.00	H18.4 H18.4	赤間 論
釧路市阿寒地域包括支援センター	阿寒町中央1-4-1 66-1234	釧路市	鉄筋コンクリート3階建		H18.4 H18.4	(阿寒)保健福祉課長
釧路市音別地域包括支援センター	音別町中園2-119-1 01547-9-5252	釧路市	鉄筋コンクリート平屋建 福祉保健センター内		H18.4 H18.4	(音別)保健福祉課長
(老人保健施設)						
介護老人保健施設 老健くしろ	昭和190-4462 55-2331	(医療法人)豊慈会	鉄骨鉄筋コンクリート2階建 4,834.13	14,493.53	H8.6 H8.5	前田 哲 100
道東勤医協老人保健施設 ケアコートひまわり	堀川町8-43 24-1165	(医療法人) 道東勤労者医療協会	鉄骨鉄筋コンクリート3階建 4,485.98	3,245.68	H9.5 H9.4	安彦 保 100
介護老人保健施設 老健たいよう	春採7-9-8 46-7233	(社福)釧路創生会	鉄筋コンクリート地下1階3階建 4,506.54	14,629.00	H11.4 H11.3	萬 珠海 98
老人保健施設 老健星が浦	星が浦大通3-9-35 55-2800	(社会医療法人) 孝仁会	鉄筋コンクリート3階建 3,924.73	5,770.00	H11.4 H11.4	和田 仁 86
(複合施設)						
高齢者生きがい交流プラザ (プラザよねまち)	米町4-3-16 43-2335	釧路市	鉄骨鉄筋コンクリート3階建 2,430.43	1,669.06	H6.9	森本 庄吉
望洋ふれあい交流センター	春採4-10-15 41-2501	釧路市	鉄筋コンクリート2階建 1,006.20	2,100.00	H7.3	赤間 論
白樺ふれあい交流センター	白樺台2-1-1 91-9997	釧路市	鉄筋コンクリート平屋建 510.75	3,054.01	H10.3	運営委員会
阿寒町保健・福祉サービス 複合施設(ひだまり)	阿寒町中央1-7-12 66-2120(連絡先)	釧路市	鉄筋コンクリート平屋建 1,536.70	3,415.73	H10.3	(阿寒)保健福祉課
(老人福祉センター)						
老人福祉センター (緑風荘)	鶴ヶ岱3-1-40 41-0665	釧路市	ブロック平屋建 618.38	4,374.97	S44.9	運営委員会
第2老人福祉センター (清風荘)	愛国西3-26-1 37-1498	釧路市	鉄筋コンクリートブロック一部2階建 726.48	1,439.84	S52.12	運営委員会
第3老人福祉センター (鶴風荘)	鳥取北4-21-2 51-9651	釧路市	補強コンクリートブロック平屋建 598.50	1,983.47	S56.12	運営委員会
桜ヶ岡老人福祉センター (桜花荘)	桜ヶ岡2-8-1 91-2227	釧路市	補強コンクリートブロック平屋建 298.25	995.50	S54.12	運営委員会
大川町老人福祉センター (橋南荘)	大川町3-36 41-4740	釧路市	補強コンクリートブロック一部2階建 299.60	416.39	S57.12	運営委員会
柳町老人福祉センター (鉄北荘)	柳町1-46 25-6535	釧路市	補強コンクリートブロック平屋建 299.60	685.00	S58.12	運営委員会
大楽毛老人福祉センター (大楽毛荘)	大楽毛4-12-15 57-5784	釧路市	補強コンクリートブロック平屋建 330.00	593.00	S59.12	運営委員会
寿老人福祉センター (寿荘)	寿2-5-2 24-2444	釧路市	補強コンクリートブロック一部2階建 309.78	1,074.30	S60.12	運営委員会
美原老人福祉センター (美原荘)	美原4-3-1 36-3608	釧路市	鉄筋コンクリートブロック部木造平屋建 315.07	2,450.00	S63.7	運営委員会
武佐老人福祉センター (平成荘)	武佐4-30-11 46-5601	釧路市	ブロック一部鉄筋コンクリート平屋建 500.00	1,599.23	H2.2	運営委員会
星が浦老人福祉センター (星鶴荘)	星が浦北3-1-35 51-5771	釧路市	木造モルタル平屋建 460.08	2,784.83	H2.9	運営委員会
(老人憩の家)						
旭町寿の家	阿寒町旭町2-3-20 66-2120(連絡先)	釧路市	木造平屋建 119.47	422.82	H4.1	(阿寒)保健福祉課
老人憩の家	音別町中園1-10 01547-6-2914	釧路市	木造モルタル平屋建 233.38	1,140.49	S53.12	(音別)保健福祉課
(老人集会所)						
昭和老人集会所	昭和町2-4-18 53-3060	釧路市	木造モルタル平屋建 153.90	287.67	S49.11	運営委員会

施設名	所在地 電話	設置主体 経営主体	建物の構造		設置(建設)年 認可年	施設長名 定員(人)
			延床面積(㎡)	敷地面積(㎡)		
(室内ゲートボール場)						
阿寒町老人健康増進センター	阿寒町飽別51線24番地 66-2120(連絡先)	釧路市	鉄筋平屋建 527.58		S62.10	(阿寒)保健福祉課

【身体障害者福祉施設】

身体障害者福祉センター (点字図書館)	川北町4-17 24-7471	釧路市	鉄筋コンクリート2階建 800.58	4,826.41の内	S49.5	-
------------------------	--------------------	-----	-----------------------	------------	-------	---

【障がい者支援施設】

(施設入所支援・生活介護)

おんべつ学園	音別町川東1-200-1 01547-6-2811	(社福)音別憩いの郷	鉄筋コンクリート3階建 5,451.61	15,457.05	H27.4 H1.4	藤川 岳 90
ライフサポートさわらび	愛国191-5163 39-5021	(社福)釧路のぞみ協会	鉄骨造陸屋根4階建 2,390.06	3,414.15	R3.4 R3.4	森本 伸哉 40
丹頂の園	鶴丘149-2 56-2031	(社福)釧路丹頂協会	鉄筋コンクリート平屋建 3,876.38	22,629.00	S55.2 H23.9	三原 勲 80
鶴が丘学園	鶴丘42-1 57-4856	(社福)釧路愛育協会	鉄筋コンクリート造平屋建 3,382.72	26,726.90	H24.2 H24.3	和田 敏幸 90

(地域活動支援センター)

親子の家	鳥取北3-10-3 64-7320	NPO 地域生活支援 ネットワークサロン	木造モルタル1階建 50.50	113.00	H18.10	佐藤 真千
ザックル	栢木2-8 44-5500	NPO 地域生活支援 ネットワークサロン	鉄筋コンクリート2階建 65.34	290.00	H18.10	藁谷 豪
地域生活支援センター・ ハート釧路	白金町2-14 32-7400	(社福)釧路恵愛協会	鉄筋コンクリート2階建 164.00	164.00	H18.10	早川 博司

(ケアホーム・グループホーム)

白亜寮	音別町朝日3-13 01547-6-2720	(社福)音別憩いの郷	木造平屋建 182.45		H24.4 H18.10	野澤琢哉 7
朝日	音別町朝日3-12-7 01547-6-3138	(社福)音別憩いの郷	木造合金メッキ鋼板葺平屋建 193.77		H18.10 H18.10	野澤琢哉 6
朝日Ⅱ	音別町朝日3-12-5 01547-6-3400	(社福)音別憩いの郷	木造亜鉛メッキ鋼板葺二階建 121.50		H19.4 H19.4	野澤琢哉 4
もとまち	音別町本町3-45 01547-6-3677	(社福)音別憩いの郷	木造2階建 239.17		H20.4 H20.4	野澤琢哉 6
もとまちⅡ	音別町本町3-22-19 01547-6-3015	(社福)音別憩いの郷	木造2階建 172.85		H21.3 H21.3	野澤琢哉 5
中園	音別町中園1-70-1 01547-6-2580	(社福)音別憩いの郷	木造平屋建 134.15		H21.3 H21.3	野澤琢哉 6
川東	音別町川東1-182 01547-6-3308	(社福)音別憩いの郷	木造2階建 101.31		H21.3 H21.3	野澤琢哉 4
みどり町	音別町緑町1-1-6 01547-6-2203	(社福)音別憩いの郷	木造平屋建 134.46		H21.3 H21.3	野澤琢哉 6
つつみ	音別町川東1-122-3 01547-6-2708	(社福)音別憩いの郷	木造平屋建 137.70		H26.4 H26.4	野澤琢哉 6
あおぞらⅠ	新富士2-6-15 0154-54-3100	(社福)音別憩いの郷	木造平屋建 182.28		H27.4 H27.4	長谷川昌弘 7
あおぞらⅡ	新富士2-6-14 0154-54-3200	(社福)音別憩いの郷	木造平屋建 182.28		H27.4 H27.4	長谷川昌弘 7
興津ボレスト	興津5-25-2 44-5527(事務所)	NPO 地域生活支援 ネットワークサロン	木造2階建 158.76		H18.10 H18.10	日置 真世 4
川北フルハウス	川北8-32 44-5527(事務所)	NPO 地域生活支援 ネットワークサロン	木造2階建 127.00		H18.10 H18.10	日置 真世 5
愛国フルハウス	愛国東1-38-15 44-5527(事務所)	NPO 地域生活支援 ネットワークサロン	木造2階建 105.57	186.60	H18.10 H18.10	日置 真世 4
大川ボレスト	大川町8-43 44-5527(事務所)	NPO 地域生活支援 ネットワークサロン	鉄筋コンクリート3階建 358.97	657.70	H18.10 H18.10	日置 真世 6
プロムナード らき	鶴野東5-20-13 52-5020(事務所)	(社福)釧路のぞみ協 会プロムナード釧路	一戸建、木造2階建 132.90		R1.10 R1.10	森本 伸哉 5
プロムナード 昭和北	昭和北1-4-8 52-5020(事務所)	(社福)釧路のぞみ協 会プロムナード釧路	一戸建、木造2階建 148.23		H27.1 H27.1	森本 伸哉 5
プロムナード カブア	鶴野東5-20-14 52-5020(事務所)	(社福)釧路のぞみ協 会プロムナード釧路	一戸建、木造2階建 132.90		R1.10 R1.10	森本 伸哉 5

施設名	所在地	設置主体	建物の構造		設置(建設)年	施設長名
	電話	経営主体	延床面積(㎡)	敷地面積(㎡)	認可年	定員(人)
(ケアホーム・グループホーム)						
ブロムナード マハロ	鶴野東5-25-4	(社福) 釧路のぞみ協会 ブロムナード釧路	一戸建、木造2階建		R2.11	森本 伸哉
	52-5020 (事務所)		183.68		R2.11	6
ブロムナード ルアナ	昭 and 北3-2-14	(社福) 釧路のぞみ協会 ブロムナード釧路	一戸建、木造2階建		H30.9	森本 伸哉
	52-5020 (事務所)		132.90	186.00	H30.9	5
ブロムナード リノ	昭 and 北1-5-14	(社福) 釧路のぞみ協会 ブロムナード釧路	一戸建、木造2階建		H30.9	森本 伸哉
	52-5020 (事務所)		132.90	238.02	H30.9	5
ブロムナード ロカヒ I	鶴野東5-25-5	(社福) 釧路のぞみ協会 ブロムナード釧路	木造2階建		R2.11	森本 伸哉
	52-5020 (事務所)		214.18		R2.11	4
ブロムナード ロカヒ II	鶴野東5-25-5	(社福) 釧路のぞみ協会 ブロムナード釧路	木造2階建		R2.11	森本 伸哉
	52-5020 (事務所)		214.18		R2.11	4
すみれ	愛国西2-11-7	(社福) 釧路愛育協会	木造 ^{サテイング} 張平屋建		H24	和田 敏幸
	39-6351		268.78		H17	5
はまなす	愛国西2-11-7	(社福) 釧路愛育協会	木造 ^{サテイング} 張平屋建		H24	和田 敏幸
	39-6351		268.78		H24	6
葵	愛国西2-11-6	(社福) 釧路愛育協会	木造 ^{サテイング} 張平屋建		H24	和田 敏幸
	37-7447		268.78		H17	5
すずらん	愛国西2-11-6	(社福) 釧路愛育協会	木造 ^{サテイング} 張平屋建		H24	和田 敏幸
	37-7447		268.78		H20	6
ケアホームひかり	紫雲台2-30	(社福) 釧路愛育協会	木造 ^{サテイング} 張平屋建		H20	小幡 健
	41-5454		335.38		H20	10
ケアホームはばたき	桜ヶ岡6-15-6	(社福) 釧路愛育協会	木造 ^{サテイング} 張平屋建		H20	小幡 健
	91-8411		149.58		H20	5
アットホーム びちかーと	住吉町1-6-12	NPOふわり	木造平屋		H19.4	高野 幸子
	42-3023		170.58	361.22	H19.4	6
グループホーム・アルケー	白金町2-14	(医療法人) 資生会	鉄筋コンクリート2階建		H18.10	石山 陽介
	23-6227		426.67	2,644.03	H18.10	9
グループホーム グラン・パレ	大楽毛南5-2-2	NPO きらり	マンション1K形式、2階建		H18.10	関谷 友子
	57-5228		155.46	363.00	H18.10	5
グループホーム おたのしけ	大楽毛南3-4-50	NPO きらり	木造2階建		H18.10	関谷 友子
	57-5228		94.40		H18.10	3
グループホーム第1つくし	新栄町8-5	NPO 釧路手をつなぐ育成会	木造モルタル2階建		H18.10	工藤 春雄
	24-1603 (事務所)		392.04		H18.10	7
グループホームいずみ	鳥取北6-7-10	(社福) 釧路恵愛協会	木造亜鉛メッキ銅板葺		H18.10	早川 博司
	52-3544		282.78	365.13	H18.10	6
グループホーム ポピー	暁町7-15	NPO おおぞらネットワーク	木造		H18.10	櫛部 亮智
	68-4228 (担当者連絡先)		119.20	81.98	H18.10	7
グループホーム 菜の花	昭 and 町4-13-16	NPO おおぞらネットワーク	木造		H18.10	櫛部 亮智
	68-4228 (担当者連絡先)		60.88	134.00	H18.10	2
グループホーム 霧笛	若竹町18-2	NPO おおぞらネットワーク	木造		H18.10	櫛部 亮智
	68-4228 (担当者連絡先)		179.80	107.20	H18.10	7
グループホーム 内山荘	花園町6-3	NPO おおぞらネットワーク	木造		H20.5	櫛部 亮智
	68-4228 (担当者連絡先)		206.55	129.60	H20.5	5
グループホームブルミエ	昭 and 北3-7-9	(社福) 釧路のぞみ協会 自立センターグループホーム ブルミエ	木造2階建		H18.10	高谷さふみ
	65-6500 (事務所)		92.40		H18.10	5
グループホームフェミニン	昭 and 北1-6-14	(社福) 釧路のぞみ協会 自立センターグループホーム ブルミエ	木造2階建		H18.10	高谷さふみ
	65-6500 (事務所)		156.09		H18.10	6
グループホームルシエル	星が浦大通り2-2-4	(社福) 釧路のぞみ協会 自立センターグループホーム ブルミエ	木造2階建		H18.10	高谷さふみ
	65-6500 (事務所)		156.09		H18.10	6
グループホームフルール	昭 and 北2-8-7	(社福) 釧路のぞみ協会 自立センターグループホーム ブルミエ	木造2階建		H18.10	高谷さふみ
	65-6500 (事務所)		132.90		H18.10	5
グループホームソレイユ	文苑1-25-21	(社福) 釧路のぞみ協会 自立センターグループホーム ブルミエ	木造2階建		H18.10	高谷さふみ
	65-6500 (事務所)		147.93		H18.10	5
グループホームブルミエデュール	星が浦大通り2-2-5	(社福) 釧路のぞみ協会 自立センターグループホーム ブルミエ	木造2階建		H19.4	高谷さふみ
	65-6500 (事務所)		132.90		H19.4	5
グループホームブレザン	鶴野東3-10-30	(社福) 釧路のぞみ協会 自立センターグループホーム ブルミエ	木造2階建		H19.4	高谷さふみ
	65-6500 (事務所)		136.90		H19.4	5
グループホームサハス	共栄大通4-2-6	(有) サハスネット	木造亜鉛メッキ銅板2階建		H19.8	木村 孝
	25-7330	22-2880	236.90	750.38	H19.8	8
グループホームサハス新栄	新栄町9-8	(有) サハスネット	木造亜鉛メッキ銅板2階建		H21.4	木村 孝
	24-4551	22-2880	375.24	471.78	H19.8	13
グループホームサハス川上	川上町9-6	(有) サハスネット	軽量鉄骨2階建		H22.9	木村 孝
	22-7801	22-2880	70.94	73.11	H22.9	5
グループホームサハス若草	若草町9-10	(有) サハスネット	木造2階建		H23.8	木村 孝
	22-0909	22-2880	107.62		H23.8	5
グループホームサハス貝塚	貝塚2-13-7	(有) サハスネット	木造亜鉛メッキ銅板2階建		H24.2	木村 孝
	41-9911	22-2880	75.33		H24.2	2

施設名	所在地 電話	設置主体 経営主体	建物の構造		設置(建設)年 認可年	施設長名 定員(人)
			延床面積(㎡)	敷地面積(㎡)		
(ケアホーム・グループホーム)						
グループホームサハス若松	若松町14-6 22-3901	(有)サハスネット 22-2880	木造亜鉛メッキ鋼板2階建		H26.8	木村 孝
			68.85		H26.8	3
グループホームサハスあじさい	新栄町10-1 21-3554	(有)サハスネット 22-2880	木造亜鉛メッキ鋼板2階建		H26.8	木村 孝
			134.30		H26.8	5
グループホームサハス光陽	光陽町23-18 31-1117	(有)サハスネット 22-2880	木造亜鉛メッキ鋼板2階建		H26.11	木村 孝
			126.76		H26.11	4
グループホームサハス りんどう	若松町14-12 31-5656	(有)サハスネット 22-2880	木造亜鉛メッキ鋼板2階建		H28.4	木村 孝
			279.68		H28.4	10
ショートステイ 新栄	新栄町9-6 22-2880	(有)サハスネット 22-2880	木造亜鉛メッキ鋼板2階建		H24.9	木村 孝
			375.24	471.78	H24.9	1
ケアホームかん月えん	春採4-2-16 65-1661	(株)ピッチ&パッチ	鉄筋コンクリート3階建(2.3階)		H19.10	三田 大輔
			590.00	1200.00	H19.10	17
ケアホームとなり	春採4-1-17 65-7411	(株)ピッチ&パッチ	木造2階建		H23.12	須藤 朗子
			568.00	505.39	H23.12	19
ケアホームOK	興津1-1-16 65-1315	(株)ピッチ&パッチ	木造1階建		H26.6	宮澤 友哉
			289.06	806.85	H26.6	9
ケアホーム9-5	鳥取北9-9-5 65-7795	(株)ピッチ&パッチ	木造1階建 2棟		H27.11	守屋 由美子
			274.84×2	9496.55	H27.11	19
ケアホームトーロ	鳥取北9-9-16 65-1600	(株)ピッチ&パッチ	木造1階建 2棟		H29.12	山崎 公美子
			274.84×2	9496.55	H29.12	20
コミュニティハウス いっ歩 住吉	住吉2-3-20 42-8080	(株)いっ歩	木造モルタル2階建		H22	植田 尚樹
			91.9	368.52	H22.2	5
コミュニティハウス いっ歩 春採②	春採6-4-24 42-1217	(株)いっ歩	木造モルタル2階建		H23.12	植田 尚樹
			117.00		H23.12	7
コミュニティハウス 桜ヶ岡	桜ヶ岡1-5-42 92-4180	(株)いっ歩	木造亜鉛メッキ鋼板2階建		S58.4	植田 尚樹
			117.00		H25.2	6
コミュニティハウス 富士見	富士見1-1-24メゾンド シリス201・202・205・ 207号室(206号室は共同 スペース) 41-0139	(株)いっ歩	木造モルタル2階建		H14.3	植田 尚樹
			28.8(1部屋)		H25.2	4
コミュニティハウス いっ歩 春採③	春採4-26-15 42-6088	(株)いっ歩	木造モルタル1階建		H25.3	植田 尚樹
			129.18	134.15	H25.3	6
コミュニティハウス いっ歩 春採④	春採4-26-16 42-6055	(株)いっ歩	木造モルタル1階建		H25.3	植田 尚樹
			126.28	131.25	H25.3	7
コミュニティハウス いっ歩 春採⑤	春採4-26-14 23-7290	(株)いっ歩	木造2階建		H25.6	植田 尚樹
			211.56		H25.6	7
コミュニティハウス いっ歩 緑ヶ岡①	緑ヶ岡1-12-10 42-6080	(株)いっ歩	木造1階建		H28.11	植田 尚樹
			141.60		H28.11	7
コミュニティハウス 住吉②	住吉2-9-2 41-0077	(株)いっ歩	木造2階建		H25.9	植田 尚樹
			94.97		H25.9	3
コミュニティハウス 弥生	弥生1丁目13番14号(3 号・5号・7号(6号室が 共用スペース)) 41-5366	(株)いっ歩	木造2階建		H26.1	植田 尚樹
			23.1(1部屋)		H26.1	4
コミュニティハウス 南大通	南大通4-2-21 41-5366	(株)いっ歩	鉄筋コンクリート11階建		H26.1	植田 尚樹
			31.48(1部屋)		H26.1	2
コミュニティハウス いっ歩 緑ヶ岡②	緑ヶ岡1-12-11 42-8040	(株)いっ歩	木造1階建		H28.11	植田 尚樹
			141.44		H28.11	7
コミュニティハウス いっ歩 住吉③	住吉2-11-7 42-0070	(株)いっ歩	木造1階建		H29.4	植田 尚樹
			144.08		H29.4	7
コミュニティハウス いっ歩 住吉④	住吉2-11-8 42-0071	(株)いっ歩	木造1階建		H29.4	植田 尚樹
			144.08		H29.4	7
コミュニティハウス いっ歩 住吉⑤	住吉2-11-9 42-0072	(株)いっ歩	木造1階建		H29.6	植田 尚樹
			144.08		H29.6	6
共同生活サポートセンター あしすと	昭南5-18-14 65-5346	(一社)北海道地域 福祉コンサル	木造2階建		H24	高橋 公司
			209.63	277.72	H23	7
共同生活サポートセンター あしすと ②	文苑4-26-3	(一社)北海道地域 福祉コンサル	木造2階建アパート一室		H5	高橋 公司
			51.03		H25	2
共同生活サポートセンター あしすと ③	文苑1-29-13	(一社)北海道地域 福祉コンサル	木造2階建アパート一室		H5	高橋 公司
			47		H28	2
グループホーム 桜の園	桜ヶ岡3-12-23 92-3960	(医療法人)清水桜が丘病 院	RC造・鉄骨造		H17.4	清水 幸彦
			699.51		H24.4	20
フィオーレ釧路	新富町6-19 32-5377	(株)リーベ	鉄骨造		S60.12	伊藤 隆一
			286.2	169.93	S60.8	11

施設名	所在地 電話	設置主体 経営主体	建物の構造		設置(建設)年 認可年	施設長名 定員(人)
			延床面積(㎡)	敷地面積(㎡)		
(ケアホーム・グループホーム)						
グループホーム カプシーヌ鳥取北	鳥取北9-2-7 080-8629-9497	(株)ういず	木造2階建 119.88	231.45	S48.11 R1.11	宮田 鉄夫 4
障がい者グループホーム ちせ	共栄大通2-2-15 64-6520	(株)わか	木造2階建 275.34	1085.33	R2.3 R2.4	山田 百合子 20
共同生活援助 グループホーム新富士	新富士3-4-13 55-5884	(一財) あいけあ	木造亜鉛メッキ鋼板2階建 445.22		H17.9 R2.4	安済 光秀 18
共同生活援助事務所 ブルーベリー	愛国東3-20-17 65-7881	(株)マクベリー	木造2階建 111.375	173.4	S58.5 R2.4	及川 望 4
グループホーム らそ	星が浦大通3-7-21 65-5173	(株)蓮樹	木造亜鉛メッキ鋼板2階建 210.74	213.76	R2.5 R2.9	遠藤 由香 8
すてら	星が浦北3-4-5 53-7500	(社福) 北海道社会福祉事業団	木造2階建アパート 180.6		H31.4.1 H31.4.1	北島 正紀 7
グループホーム いまい	益浦3-21-3 65-7097	(株)いまい	木造亜鉛メッキ鋼板平屋 272.97	16406.75	H30.1 H29.12	今井 壮一 9
グループホーム かがやき	益浦3-21-3 92-1818	(株)いまい	木造亜鉛メッキ鋼板平屋 342.61	16406.75	R2.12 R3.1	菊地 雄輝 9
グループホーム みやび	益浦3-21-3 64-1483	(株)いまい	木造亜鉛メッキ鋼板平屋 342.61	16406.75	R2.12 R3.1	今井 壮一 9
グループホーム リンツ	千歳町10-36 35-2977	(同) リンツ	木造2階建 252.72	496.45	R3.1 R2.12	平田 美香子 6
共同生活援助事業所 むーさんの家	桜ヶ岡1-9-30 91-1116	(株)介護サービス わたなべ	木造2階建 226.93	243.67	H19 R3	平原 美保 9
グループホーム 花笑み	益浦2-6-1 91-7766	(株)やまと	木造1階建 291.07	959.74	R3.3 R3.4	佐藤 吉浩 9

【児童福祉施設】

(養護施設)

釧路まりも学園	白樺台2-2-9 91-3120	(社福) 釧路まりも学園	鉄筋コンクリート2階建 2,416.58	7,000.06	H7.7移転 S31.10	高橋 昌志 80
---------	---------------------	-----------------	-------------------------	----------	------------------	-------------

(児童家庭支援センター)

釧路こども家庭支援センター	旭町16-5 32-1150	(社福) 釧路まりも学園	鉄筋コンクリート一部2階建 47.00	旧旭児童センター	H16.4 H16.4	千田 剛三
---------------	-------------------	-----------------	------------------------	----------	----------------	-------

(福祉型児童発達支援センター)

釧路市児童発達支援センター	住吉2-12-37 44-3555・44-1022	釧路市	鉄筋コンクリート5階建 2,470.09	7,677.29	H20.4移転 S35.5	児童発達支援センター所長 92
---------------	------------------------------	-----	-------------------------	----------	------------------	--------------------

※H25.4 こぼと学園・わかば整肢園・子ども発達相談室を統合(許可年:こぼと学園が継続事業所扱いとなる)

(保育園)

桜ヶ岡保育園	桜ヶ岡4-3-4 91-6246	釧路市	補強コンクリートブロック平屋建 606.62	1,883.00	S51.3 S29.10	叶田 祥子 60
新富士保育園	新富士町2-11-22 51-1958	釧路市	鉄筋コンクリート平屋建 580.37	2,697.75	S58.2 S39.12	中山 和代 90
鳥取保育園	鳥取北4-21-10 51-9358	釧路市	補強コンクリートブロック平屋建 608.99	3,308.76	S51.6 S51.6	中村 美登里 90
芦野保育園	芦野3-10-9 38-5120	釧路市	鉄筋コンクリート2階建 996.38	2,015.44	H8.4 S28.7	佐藤 美香穂 75
釧路第1 福ちゃん保育園	緑ヶ岡2-27-2 41-0018	(社福)ろうふく会	鉄筋コンクリート平屋建 568.20	1,944.38	S62.12 S41.10	嵐 尚緒美 75
釧路第2 福ちゃん保育園	白樺台2-3-8 91-6882	(社福)ろうふく会	鉄筋コンクリート平屋建 420.40	2,350.10	H4.12改築 S44.10	西田 摩美 50
昭和どんぐりの家保育園	昭和中央5-6-9 55-7331	(社福) 釧路百葉福祉会	鉄筋コンクリート平屋建 508.50	1,633.25	H12.3 H12.3	北構 和代 60
治水どんぐりの家保育園	暁町6-7 22-9568	(社福) 釧路百葉福祉会	鉄筋コンクリート一部2階建 560.03	826.44	S55.12 H26.4	畠山 真美 60
釧路旭夜間保育園	旭町12-2 24-6130	(社福) 釧路まりも学園	旭保育園の一部 408.84	984.42	S61.3 S61.3	長屋 理江 30

施設名	所在地	設置主体 経営主体	建物の構造		設置(建設)年 認可年	施設長名 定員(人)
	電話		延床面積(㎡)	敷地面積(㎡)		
(認定こども園)						
認定こども園よしの	大葉毛西2-25-3 57-5533	学校法人 香木学園	木造平屋建		H27.1	香木 君江
			1,273.72	8,068.81	H28.4	75
釧路あさひ認定こども園	旭町12-2 25-2301	(社福) 釧路まりも学園	鉄筋コンクリート2階建		S56.2	酒井 恵
			768.96	984.42	H29.4	110
釧路風の子認定こども園	鳥取南7-2-9 65-5955	(社福) 釧路まりも学園	鉄骨造一部木造		H19.3	林 歩
			588.10	1,574.90	H30.4	65
釧路おたのしけ認定こども園	大葉毛4-12-6 57-3997	(社福) 釧路まりも学園	補強コンクリートブロック平屋建		S52.12	波平 真弓
			613.84	1,903.00	H31.4	80
美原認定こども園	美原4-5-16 36-2440	(社福)釧路緑ヶ岡 学園福祉会	鉄筋コンクリート平屋建		S54.11	鴨田 篤子
			689.41	3,114.55	H31.4	75
桂恋認定こども園	桂恋167 91-2935	(社福)釧路緑ヶ岡 学園福祉会	鉄筋コンクリート平屋建		S57.2	長谷川香代
			420.00	2,021.74	H31.4	43
ことぶき認定こども園	寿1-4-4 22-5359	(社福)釧路緑ヶ岡 学園福祉会	鉄筋コンクリート一部2階建		S59.2	杉本 真奈美
			583.40	1,770.15	H31.4	75
双葉認定こども園	新釧路町3-14 24-8888	(社福)釧路緑ヶ岡 学園福祉会	鉄筋コンクリート2階建		H27.3	小熊 洋美
			838.40	3,762.70	H31.4	110
かしわ認定こども園	紫雲台2-30 41-2581	(社福) 釧路愛育協会	鉄筋コンクリート2階建		S54.1	菅井 明美
			746.36	3,586.73	H31.4	90
あいこう認定こども園	愛国西1-24-10 36-3142	(社福) 釧路愛育協会	補強コンクリートブロック平屋建		S50.7	富田 めぐみ
			620.40	1,920.68	H31.4	100
釧路頌栄保育園	弥生2-10-28 41-1805	(社福)聖公会 北海道福祉会	鉄筋コンクリート2階建		S50.3	鳴海 範子
			583.40	1,277.21	H29.4	70
釧路はるとり保育園	武佐1-3-5 46-1685	(社福)釧路若草会	鉄筋コンクリート一部2階建		S56.12	本間 弘美
			568.71	2,434.90	H29.4	70
釧路共栄保育園	若竹4-7 22-4530	(社福)釧路若草会	鉄筋コンクリート平屋建		S54.12	真下 浩二
			488.00	1,274.60	H29.4	80
釧路わかさ保育園	武佐4-26-2 46-5674	(社福)釧路若草会	鉄骨平屋建		S52.11	菊地 広美
			473.90	1,622.76	H30.4	60
日本赤十字社 釧路さかえ保育園	幸町11-1-1 22-6339	日本赤十字社 北海道支部	鉄筋コンクリート2階建		S44.11	山本 久美
			750.81	1,389.90	H30.4	100
鉄道弘済会 釧路認定こども園	愛国東2-1-11 36-7028	公益財団法人 鉄道弘済会	鉄骨平屋建		S44.12	松田 陽央子
			675.70	1,949.22	H31.4	90
音別認定こども園	音別町中園2-165 01547-6-2163	釧路市	鉄骨平屋建		H22.12	堀井 典代
			389.36		S43.4	45
釧路カトリック幼稚園	黒金町12-10 23-3993	学校法人 釧路カトリック学園	鉄骨造亜鉛メッキ鋼板葺2階建		S55.3	井上 美和子
			722.84	2,646.09	H29.4	60
釧路白樺幼稚園	白樺台3-5-37 91-6805	学校法人 横田学園	木造亜鉛メッキ平屋建		S40.9	横田 三香
			657.17	4,125.26	H29.4	23
釧路桜幼稚園	桜ヶ岡5-1-24 91-6441	学校法人 横田学園	鉄筋コンクリート造陸屋根2階建		S53.12	横田 三香
			873.20	3,138.05	H29.4	83
釧路ひばり幼稚園	緑ヶ岡5-20-15 46-4280	学校法人 釧路カトリック学園	鉄筋造陸屋根2階建		S57.5	小原 雅恵
			747.00	2,094.00	H29.4	45
かすみ幼稚園	白金町24-6 23-4590	学校法人文香学園	鉄筋コンクリート造2階建		S59.11	大嶋 春香
			537.10	857.00	H30.4	80
釧路あおば幼稚園	鶴野東1-8-1 53-3810	学校法人 北海道徳風学園	鉄筋コンクリート造陸屋根2階建		H17.11	根守 君代
			1,292.90	13,906.00	H30.4	115
美原つくし幼稚園	美原1-50-8 37-0738	学校法人 釧路誠和学園	鉄骨一部2階建て		S62.4	森川 浩
			989.00	2,203.10	H30.4	105
ひぶな幼稚園	柏木町11-1 41-7418	学校法人 柏陵学園	鉄骨造2階建て		H7.4	鈴木 一宏
			1,758.51	259,300.00	H31.4	171
釧路短期大学附属幼稚園	緑ヶ岡1-10-42 43-1773	学校法人 緑ヶ岡学園	鉄骨・軽量鉄骨造亜鉛メッキ鋼板葺 平屋建		S47.8	森 泉
			626.00	2,657.00	H31.4	75
釧路ひまわり幼稚園	鳥取大通2-4 51-7766	学校法人 十條ひまわり学園	木造平屋建		R2.3	小関 互
			1,598.44	5,076.43	R2.4	180

(地域型保育事業施設)

P-ぽけっと	興津2-30-17 92-4460	(同)P-ぽけっと	木造在来軸組工法		H15.12	太田 幸恵
			87.83	248.50	H27.3	5
保育所みんなのおうち	東川町12-3 31-0071	豊田 美佐子	木造亜鉛メッキ鋼板葺2階建		S49.10	豊田 美佐子
			74.92	330.58	H30.4	5
保育園こどものおしろ	昭城南5丁目15番21号 65-8237	(有)ハートアンド ドリーム	木造2階建(1階)		H10.4	伊藤 美香
			131.76	165.00	H27.7	15
あいいく保育園	昭城南3丁目16番19号 65-5101	(一社) あいけあ	昭和農協ビル1階の一部		H26.5	大畑 明美
			131.40		H28.10	15
保育園キッズランド	文苑1-22-17 38-6617	(株)キッズラン ド	鉄骨造亜鉛メッキ鋼板葺3階建		H10.12	芦田 泰子
			475.38	699.75	H30.4	18

施設名	所在地	設置主体 経営主体	建物の構造		設置(建設)年 認可年	施設長名 定員(人)
	電話		延床面積(㎡)	敷地面積(㎡)		
(子育て支援センター)						
釧路市中部子育て支援拠点センター	芦野3-10-9	釧路市	芦野保育園2階		H5.10	岡本 栄子
	38-5037				H5.11	
釧路市東部子育て支援拠点センター	春採4-19-1	釧路市	コンクリートブロック造1部2階建		S45	岡本 栄子
	65-9912		461.80	1,787.80	H21.10	
釧路市西部子育て支援拠点センター	鳥取北4-21-8	釧路市	木造平屋建		H23.10	岡本 栄子
	65-6112		228.55		H23.11	
親子つどいの広場昭和	昭和中央4-7-1	釧路市	昭和中央児童センター内		H18.2	こども育成課
	55-2231				H18.4	
釧路はるとり保育園 子育て支援センター	武佐1-3-5	(社福) 釧路若草会	釧路はるとり保育園内		S56.12	常丸 佳江
	47-3277				H18.4	
釧路風の子認定こども園 子育て支援センター	鳥取南7-2-9	(社福) 釧路まりも学園	釧路風の子認定こども園内		H19.3	林 歩
	65-5956				H19.4	

(認可外保育施設)

仁々志別保育所	阿寒町仁々志別32線89番地	釧路市	仁々志別多目的センター内		H6.3	久保田 仁
	60-8024		56.50		30	
事業所内設置型 コロポックル保育園	阿寒町阿寒湖温泉4-1-26	鶴雅リゾート(株)	鶴雅リゾート社有ビル内		H29.2	鶴雅リゾート株 19

(児童館)

白樺児童館	白樺台3-5-39	釧路市	木造モルタル一部2階建		S47.12	こども育成課
	91-7705		331.72	公園用地		
治水児童館	治水町3-4	釧路市	木造モルタル2階建		S48.12	こども育成課
	24-6396		213.84	公園用地		
春日児童館	春日9-16	釧路市	木造モルタル2階建		S49.2	こども育成課
	23-8168		254.89	公園用地		
光陽児童館	光陽町16-3	釧路市	木造モルタル一部2階建		S51.4	こども育成課
	25-7748		274.02	596.01		

(児童センター)

武佐児童センター	武佐2-27-16	釧路市	木造平屋建		H20.12	こども育成課
	47-3232		352.39	996.61		
鳥取西児童センター	鳥取北8-3-2	釧路市	鉄筋コンクリート平屋建		S53.12	こども育成課
	51-9495		346.00	公園用地		
大楽毛児童センター	大楽毛4-12-15	釧路市	鉄筋コンクリート平屋建		S55.1	こども育成課
	57-5596		350.25	2,532.34		
桜ヶ岡児童センター	桜ヶ岡5-5-1	釧路市	鉄筋コンクリート平屋建		S56.12	こども育成課
	91-9511		371.50	990.00		
米町児童センター	知人町4-37	釧路市	鉄筋コンクリート2階建		S59.2	こども育成課
	41-2426		402.30	981.86		
愛国児童センター	愛国西3-24-8	釧路市	鉄筋コンクリート平屋建		S60.3	こども育成課
	36-0353		369.57	1,647.75		
昭和児童センター	昭和町3-2-1	釧路市	鉄筋コンクリート一部2階建		S60.11	こども育成課
	53-0548		378.95	公園用地		
美原児童センター	美原4-5-33	釧路市	鉄筋コンクリート平屋建		S62.12	こども育成課
	36-5986		369.60	2,450.00		
第2武佐児童センター	武佐3-47-33	釧路市	鉄筋コンクリート平屋建		H1.12	こども育成課
	46-6390		369.40	2,336.50		
鶴ヶ岱児童センター	鶴ヶ岱1-9-7	釧路市	鉄筋コンクリート一部2階建		H2.12	こども育成課
	41-1433		381.70	1,787.15		
鶴野児童センター	星が浦北3-1-30	釧路市	鉄筋コンクリート平屋建		H3.12	こども育成課
	53-1127		369.79	2,500.00		
芦野児童センター	芦野3-29-5	釧路市	鉄筋コンクリート平屋建		H5.2	こども育成課
	37-5735		369.98	950.64		
望洋児童センター	春採4-10-16	釧路市	木造モルタル一部2階建		H6.3	こども育成課
	41-5989		368.13	2,101.88		
昭和中央児童センター	昭和中央4-7-1	釧路市	鉄筋コンクリート平屋建		H18.2	こども育成課
	55-2221		440.65	452.00		
とんけし児童センター	寿1-2-27	釧路市	木造平屋建		H26.2	こども育成課
	22-1992		367.87	982.82		
緑ヶ岡児童センター	貝塚1-7-15	釧路市	鉄筋コンクリート2階建		H30.8	こども育成課
	41-7693		563.34	2,569.01		
松浦児童センター	双葉町4-38	釧路市	鉄筋コンクリート2階建		R2.10	こども育成課
	23-9657		538.50	1,535.98		

施設名	所在地 電話	設置主体 経営主体	建物の構造		設置(建設)年 認可年	施設長名 定員(人)
			延床面積(m ²)	敷地面積(m ²)		
(放課後児童クラブ)						
新陽放課後児童クラブ	新富士町4-6-8	釧路市	新陽小学校内		H18.5	こども育成課
	51-5101		120.00			
阿寒放課後児童クラブ	阿寒町富士見2丁目10番1号	釧路市	阿寒幼稚園内		H15.4	(阿寒)保健福祉課
	66-1188		57.10			

(助産施設)

釧路市助産施設	春湖台1-12	釧路市	市立釧路総合病院内			6
	41-6121					

(その他)

阿寒湖温泉子供交流館	阿寒町阿寒湖温泉5-5-7	釧路市	鉄筋コンクリート平屋建		H10.4	(阿寒)保健福祉課
	67-2070		155.46	4,500.00		
阿寒町子ども交流広場	阿寒町富士見2-10-1	釧路市	阿寒幼稚園内		H24.5	(阿寒)保健福祉課
	66-3939		54.40			
音別町放課後子ども広場	音別町中園2丁目165番地	釧路市	鉄骨平屋建		S53.9	(音別)保健福祉課
	01547-6-2110		498.02	R3.1		

【その他の施設】

(社会福祉施設)

釧路市総合福祉センター	旭町12-3	(社福) 釧路市社会福祉協議会	鉄筋コンクリート一部4階建		S56.5	土井 英昭
	24-1565		2,307.52	1,118.22		
釧路市障害者 教養文化体育施設	鳥取南7-2-20	釧路市	鉄骨平屋建		S57.11	田中 宏明
	51-9865		1,395.75	2,885.00		
アイヌ共同作業所	柏木町10-12	釧路市	木造2階建		H4.11	地域福祉課
	42-7789		263.25	493.42		
阿寒湖畔共同浴場	阿寒町阿寒湖温泉4-7-43	釧路市	鉄筋コンクリート2階建		H11.3	(阿寒)保健福祉課
	66-2120 (連絡先)		103.29	405.00		
社会福祉会館	音別町本町3-50	釧路市	木造モルタル平屋建		S59.11	(音別)保健福祉課
	01547-6-2941		231.99	975.59		
福祉保健センター	音別町中園2-119	釧路市	鉄筋コンクリート平屋建		H9.10	(音別)保健福祉課
	01547-9-5151		630.00	12,743.00		

(生活館)

寿生活館	寿2-4-10	釧路市	木造亜鉛メッキ鋼板葺平屋建		S37.12	地域福祉課
			336.96	964.92		
新富士生活館	新富士町3-7-8	釧路市	ブロック平屋建		S42.12	地域福祉課
	51-4783		292.00	661.15		
大楽毛生活館	大楽毛4-8-7	釧路市	ブロック平屋建		S44.12	地域福祉課
			298.47	772.08		
春採生活館	春採1-12-22	釧路市	鉄筋コンクリート2階建		S53.11	地域福祉課
	41-7083		286.00	671.21		
東栄生活館	弥生2-8-15	釧路市	鉄筋コンクリート一部2階建		S54.12	地域福祉課
			396.80	1,178.87		
阿寒町緑町生活館	阿寒町阿寒湖温泉4-7-43	釧路市	鉄筋コンクリート2階建		H11.3	(阿寒)保健福祉課
	66-2120 (連絡先)		255.03	405.00		
直別生活館	音別町直別原野基線13-3	釧路市	木造モルタル平屋建		S50.12	(音別)保健福祉課
			135.00			

2 市内福祉施設等経営法人一覧（2021(令和3)年4月1日現在）

法人名	事務局所在地	代表者名	電話 FAX	事業内容
社会福祉法人 釧路市社会福祉協議会	釧路市旭町12番3号 (総合福祉センター内)	会長 土井 英昭	24-1565 23-3776	社会福祉事業
社会福祉法人 釧路愛育協会	釧路市紫雲台2番18号	理事長 和田 敏幸	41-5238 42-1997	養護老人ホーム 1 障害福祉サービス事業所 2 認定こども園 2 通所介護事業所 1 特定相談支援事業所 1 ケアホーム・グループホーム 6
社会福祉法人 釧路啓生会	釧路市北園1丁目1番27号	理事長 中島 太郎	55-5252 55-5251	特別養護老人ホーム 3 認知症高齢者グループホーム 2 小規模多機能型居宅介護 1 生活支援ハウス 1 地域包括支援センター 1
社会福祉法人 釧路創生会	釧路市春採7丁目9番8号	理事長 佐藤 幹介	46-7233 46-7236	特別養護老人ホーム 2 軽費老人ホーム 2 老人保健施設 1
社会福祉法人 釧路丹頂協会	釧路市鶴丘149番地の2	理事長 高橋 忠良	56-2031 56-2032	障害者支援施設 1 障害福祉サービス事業所 1
社会福祉法人 釧路まりも学園	釧路市白樺台2丁目2番9号	理事長 松原 久幸	91-3120 91-3115 32-1150	養護施設 1 保育所・認定こども園 4 児童家庭支援センター 1
社会福祉法人 釧路のぞみ協会	釧路市愛国191番地5163	理事長 葭本 正美	39-5021 39-5022	障害福祉サービス事業所 8 グループホーム 15
社会福祉法人 釧路恵愛協会	釧路市北斗76番の5	理事長 清水 幸彦	56-2633 56-2634	障害福祉サービス事業所 3 グループホーム 1
医療法人 豊慈会	釧路市昭和190番地130	理事長 豊増 省三	51-5772 51-6010	地域包括支援センター 1 老人保健施設 1
医療法人 道東勤労者医療協会	釧路市治水町3番5号	理事長 黒川 聰則	25-6479 22-0275	地域包括支援センター 1 老人保健施設 1
社会医療法人 孝仁会	釧路市芦野1丁目27番1号	理事長 齋藤 孝次	37-5512 37-1200	地域包括支援センター 1 老人保健施設 1 認知症高齢者グループホーム 1
社会福祉法人 夕秀会	釧路市昭和190番地130	理事長 豊増 省三	51-5772 51-6010	特別養護老人ホーム 1 軽費老人ホーム 1
社会福祉法人 釧路若草会	釧路市武佐1丁目3番5号	理事長 千葉 誠一	46-1685 47-3288	認定こども園 3
社会福祉法人 釧路緑ヶ岡学園福祉会	釧路市緑ヶ岡1丁目10番42号	理事長 花井 紀明	44-3880 44-3881	認定こども園 4
日本赤十字社 北海道支部	札幌市中央区北1条西5丁目	支部長 伊藤 義郎	(011) 231-7126	認定こども園 1
社会福祉法人 聖公会北海道福祉会	札幌市北区北15条西5丁目1-12	理事長 植松 誠	(011) 717-8181	認定こども園 1
社会福祉法人 ろうふく会	札幌市中央区大通東4丁目5番1号	理事長 古川 隆之	(011) 811-7403	保育所 2
公益財団法人 鉄道弘済会	東京都千代田区麹町5-1	会長 浅井 克己	(03) 5276-	認定こども園 1
社会福祉法人 釧路百葉福祉会	釧路市昭和中央5丁目6番9号	理事長 富田 悌二	55-7331 55-7332	保育所 2
社会福祉法人 扶躬会	釧路市阿寒町富士見2丁目5番10号	理事長 末岡 巧	66-1010 66-1011	特別養護老人ホーム 2
社会福祉法人 音別憩いの郷	釧路市音別町川東1丁目200番地1	理事長 野澤 和夫	01547 6-2811 6-2814	障害福祉サービス事業所 7 グループホーム 11
社会福祉法人 アシリカ	釧路市鳥取南7丁目2番10号	理事長 宝力 百合子	65-9200 65-9201	障害福祉サービス事業所 1
社会福祉法人 孝仁会	釧路市芦野1丁目27番1号	理事長 齋藤 孝次	37-5512 37-1200	特別養護老人ホーム 2 地域密着型特別養護老人ホーム 1

3 福祉施設等整備協力債務負担一覧 (2021(令和3)年4月1日現在)

(単位:千円)

法人名	債務負担の 契約内容	債務 負担額	内容		期間	借入先		
			元金	利子		独立行政法人 福祉医療機構	北海道新聞社会 福祉基金	その他
社会福祉法人 釧路まりも学園	風の子保育園 建設協力費	67,123と一定割合の割増金			H18~R8	41,700	20,000	5,423
社会福祉法人 夕秀会	特別養護老人ホーム 建設協力費	100,026と一定割合の割増金			H16~R5	100,026		
社会福祉法人 釧路啓生会	特別養護老人ホーム 建設協力費	133,971と一定割合の割増金			H17~R7	133,971		
	啓生園増改築協力費	57,286と一定割合の割増金			H14~R3	57,286		
医療法人 道東勤労者医療協会	老人保健施設 建設協力費	124,840		124,840	H9~R3	108,984		15,856
社会福祉法人 釧路創生会	老人保健施設 建設協力費	134,663		134,663	H10~R4	134,663		
	特別養護老人ホーム 建設協力費	69,687と一定割合の割増金			H19~R8	69,687		
	特別養護老人ホーム 建設協力費	48,708と一定割合の割増金			H25~R14	48,708		
社会福祉法人 孝仁会	特別養護老人ホーム 建設協力費	59,288と一定割合の割増金			H20~R9	59,288		
社会医療法人 孝仁会	老人保健施設 建設協力費	140,046		140,046	H11~R5	140,046		
社会福祉法人 釧路丹頂協会	丹頂の園 増改築協力費	173,700と一定割合の割増金			H14~R3	159,474		14,226
社会福祉法人 孝仁会	特別養護老人ホーム 建設協力費	108,530と一定割合の割増金			H23~R18	108,530		
社会福祉法人 釧路愛育協会	鶴が丘学園 建設協力費	157,476と一定割合の割増金			H24~R13	157,476		
社会福祉法人 扶躬会	特別養護老人ホーム 建設協力費	120,710と一定割合の割増金			H26~R26	120,710		
社会福祉法人 釧路緑ヶ岡学園福祉会	釧路双葉保育園 建設協力費	216,633と一定割合の割増金			H26~R15	216,633		
社会福祉法人 音別憩いの郷	おんべつ学園 建設協力費	146,630と一定割合の割増金			H27~R17	146,630		
社会福祉法人 釧路愛育協会	養護老人ホーム等 建設協力費	434,213		434,213	R3	434,213		
日本赤十字社	法人立保育所等整備費 補助金	115,745	115,745		R3			115,745

4 福祉施設等整備状況年次表 (2021(令和3)年4月1日現在)

福祉施設 年度	養護老人ホーム	特別養護 老人ホーム	軽費老人ホーム	生活支援ハウス	認知症高齢者 グループホーム	地域包括支援 センター	在宅介護支援 センター	老人保健施設
H25年度		さくらの里増築 (50床→90床)						
H26年度		湿原の里開設 (29床) 鶴の園移転増設 (80床→90床)			グループホーム まりも の家開設			
H27年度					グループホーム 和喜あいあい開設			ケアコートひまわり 増築 (90床→100床)
H28年度		鶴の園増床 (90床→100床)	ケアハウスやまざ くら新設		グループホームこだま開 設 グループホーム鶴ヶ岱増 員(11人→18人)			
H29年度					グループホームうららか 開設			
H30年度		ぬさまい開設(80 床) 鶴ヶ岱啓生園増 床(80床→85床)						
R元年度					けあビジョンホーム銅路 開設 あいけあ新富士減員(18 人→9人)			
R2年度					音別そら休止			
R3年度								

福祉施設 年度	複合施設	老人福祉センター	老人集会所	身体障害者 福祉センター	身体障害者 療養施設	知的障害者 更生施設	知的障害者 授産施設
H25年度		・美原荘（玄関ホール漏電照明取替え工事）・星鶴荘（健康相談員ストープの交換）・大楽毛荘（北面トイレ内窓設置、火災感知器増設）・橋南荘（自動ドア手動化）・鶴風荘（融雪電力契約再導入工事）・美原荘（身障用トイレ扉改修）		屋外用看板修繕工事			
H26年度	白樺（デイサービスセンター）自動ドア修繕、消防設備修繕） 望洋（消防設備修繕）	橋南荘（駐車禁止看板取り付け、禁煙窓修繕）、鶴風荘（スロープ手すり改修、消防設備修繕）、緑風荘（法面陥没修繕）、桜花荘（屋外排水管一部取り替え）、美原荘、水抜き栓修繕					
H27年度	望洋（排煙窓修繕、事務室非常灯修繕、LSA管理室ガス暖房機修繕）	鶴風荘（屋外散水栓取替、屋根雨漏り修繕）、大楽毛荘（屋根雨漏り修繕）、桜花荘（屋内給水設備修繕）、平成荘（石油暖房機修繕）、橋南荘（石油暖房機修繕）					
H28年度	望洋（ガス給湯器修繕、屋外配電盤修繕、屋内電線漏電修理）、白樺（照明装置修繕）	プラザよねまち（第2駐車場法面改修、油圧エレベーター補修、火災報知装置修繕）、星鶴荘（屋外照明修繕、石油暖房機修繕）、清風荘（集会室ステージ及び娯楽室床下修繕）、美原荘（屋外排水設備修繕）、寿荘（屋外看板修繕）		防火扉修繕			
H29年度	望洋（エレベーター維持補修修繕、看板修繕）	平成荘（法面修繕）、美原荘（下水管改修修繕）、鉄北荘（ふれあいルーム内壁修繕）、緑風荘（給水設備修繕、屋根修繕）、大楽毛荘（消防設備修繕）、清風荘（消防設備修繕）	昭和老人集会所（トイレ男女別改修修繕）、鉄北中央集会所（石油暖房機修繕）				
H30年度	望洋（消防用設備修繕）、白樺（自動ドア修繕）	桜花荘（消防用設備修繕）、平成荘（ガス設備修繕）、美原荘（ガス暖房機修繕）、鶴風荘（集合煙突修繕）					
R元年度	望洋（2階大広間畳張替え修繕）	プラザよねまち（受電設備修繕）、清風荘・美原荘・寿荘（消防用設備修繕）					
R2年度		緑風荘・橋南荘（消防用設備修繕）、星鶴荘（開閉器箱取替修繕）、美原荘（屋外排水詰まり修繕）、大楽毛荘（屋根他修繕）、橋南荘（トイレ汲み取り口上端コンクリート修繕）	昭和老人集会所（誘導灯設備修繕）	煙突上部囲い込み修繕工事			
R3年度							

福祉施設 年度	児童養護施設	児童発達支援センター	保育所	認定こども園	地域型保育施設	へき地保育所	認可外 (事業所内設置)
H25年度			大楽毛保育園 民営化、釧路おたのしけ保育園開園				
H26年度			治水保育園 民営化、治水どんぐりの家保育園開園			個別保育所 4月1日廃止	
H27年度			双葉保育園 民営化、釧路双葉保育園開園		4月P-ほけつと開設 7月保育園こどものおしる開園	上音別保育所 4月1日廃止	
H28年度				幼保連携型認定こども園よしの開園	10月あいこく保育園開園		コロボックル保育園
H29年度		クレーン設置		釧路あさひ認定こども園・釧路燦栄保育園・釧路はるとり保育園・釧路共栄保育園・釧路カトリック幼稚園・釧路白樺幼稚園・釧路桜幼稚園・釧路ひばり幼稚園開園			
H30年度				釧路風の子認定こども園・釧路わかさ保育園・釧路さかえ保育園・釧路あおば幼稚園・美原つくし幼稚園開園	保育所みんなのおうち、保育園キッズランド開園		
R元年度			城山保育園 廃園	釧路おたのしけ認定こども園、美原認定こども園、桂恋認定こども園、ことぶき認定こども園、双葉認定こども園、かしわ認定こども園、あいこう認定こども園、鉄道弘済会釧路認定こども園、ひぶな幼稚園、釧路短期大学附属幼稚園、釧路市立音別認定こども園開園			
R2年度				釧路ひまわり幼稚園開園			
R3年度						仁々志別保育所 4月1日休所	

福祉施設 年度	児童館 児童センター	助産施設	総合福祉センター	障害者教養 文化体育施設	アイヌ共同作業所	社会福祉会館	福祉保健センター	生活館	隣保浴場	アイヌ共同納骨堂
H25年度	とんけし児童センター 新築、 中央小放課後児童クラブ はとんけし児童センター に移行		釧路市権利擁護成年後見センター開 所に伴う改修工事 正面自動ドア装置取替工事	屋外用看板修繕工事 A重油地下タンク廃止洗浄砂りめ 及び地上タンク設置工事 真空ヒーター部品取替修理			ボイラー交換工事 浴室混合栓修理 給湯循環ポンプ交換 顕熱循環系統循環ポンプ交換 浄化槽お水ポンプ交換 玄関入口タイル補修 インターロッキング補修	春採～2階網戸設 置 寿～玄関鍵取 替		
H26年度			1階身障トイレドア改修工事 3階小会議室及び4階中会議室パネ ルラジエーター取替工事	釧路市障害者教養文化体育施設体 育室高天井ランプ交換工事 A E D バッテリー購入 体育館・談話室非常口アルミ引き 戸補修工事			火災通報装置修理 ドア修理 ボイラー用ダンパーモーター交換 床暖系統循環ポンプ取替 ナーズコール修理	春採～屋根防水修 繕・耐震診断 尺別生活館3月31 日廃止		
H27年度			4柔道場内壁(1面)修繕	情報室外側窓改修工事			暖房用タイムスイッチ交換 ドア首里 散水栓修理 ボイラー循環ポンプ交換 排煙窓ワイヤー交換 コンセント修理 給湯室混合栓交換 熱交換器ガスケット交換			
H28年度			防災アンプ更新工事 自動火災報知設備幹線張替工事 トップライトガラス取替工事	体育館床修繕			駐車場雨水樹修理 軒天修理 循環ポンプ交換 混合栓交換 暖房用タイムスイッチ交換 ボイラー用ダンパーコントロー ラー交換			
H29年度				駐車場単管パイプ設置工事 玄関横水抜き栓取替工事 照明設備交換工事(研修室6台12 本・職業情報室1台3本) トイレ照明設備更新及びセンサー 取付工事 暖房設備設置工事(FPストーブ2 台研修室・談話室)			混合栓交換 燃料地下タンク吸気管塗装 暖房配管用エア抜き弁交換 自動ドア修理 駐車場集水樹修理 循環ポンプ交換 電力用子メーター交換	寿～ストープ取替		屋上防水工事
H30年度	緑ヶ岡・貝塚ふれあい センター新築(旧緑ヶ 岡児童館移転改築) 昭和児童センター屋上 防水改修工事		非常用照明交換工事 車庫サイディング一部貼替工事	屋外暖房機更新工事 弓的搬入キャスター修繕 研修室等雨漏り修繕 廊下防塵垂れ壁ガラス修理 雨防設備改修工事 談話室・給湯室スイッチ交換修繕 汚水樹修繕 体育館壁修繕 女子トイレ前廊下・教養文化室床修 繕 体育館照明LED照明器具交換工事				新富士～手すり整 備、天井塗装		
R元年度	美原児童センター屋上 防水改修工事		非常用照明交換工事・高圧ケーブル 更新工事・蓄電池取替工事・2階ト イレ改修工事・消防設備修繕(誘導 灯設備)	バスケットゴール修繕				緑ヶ岡～ボイラー更 新、自動火災報知 設備修繕		
R2年度	共栄ふれあいセンター 新築(旧松浦児童館移 転改築) 芦野児童センター水飲 み場床修繕工事 望洋児童センター図書 室雨漏り修繕工事		地下タンクFRP内面ライニング工 事・エレベーター機械室換気設備修 繕工事・事務室天井換気設備更新工 事・機械室排水ピット雑用水ポンプ 取替工事・3階女性用目的トイレ ウォッシュレット取替工事・正面玄関 フード硝子取替工事・北面玄関ドア 調整工事					春採～屋根防水修 繕 新富士～和室畳交 換 大乗毛～玄関鍵交 換		
R3年度										

釧路市の保健福祉 2021

発 行：釧路市
編 集：福祉部地域福祉課

発 行 日：令和3年7月1日