

釧路市の保健福祉 2020

(2019 (令和元) 年度事業実績)

釧路市福祉部・こども保健部

高 齢 者 福 祉 宣 言

すべての世代がふれあい、
笑顔があふれるまちをめざして、
私たち釧路市民は、
ここに高齢者福祉を宣言します。

1. あいさつを交わしあい、あたたかく見守りましょう。
1. 思いやりの心でふれあい、楽しく暮らしましょう。
1. 生きがいをもち、自分の夢の実現に努めましょう。
1. 世代を超えて、豊かな心、安らかな心、助けあいの心をもちましょう。
1. 高齢者を敬い、いきいきした高齢者社会を喜びあえるようにしましょう。

1999(平成11)年9月15日, 第49回釧路市敬老大会

※宣言について

全国から集まったメッセージをもとに、21世紀メッセージ検討委員会の手により、高齢者社会に向けた宣言案をまとめました。

宣言案は、「高齢者福祉宣言」と命名され、第49回釧路市敬老大会において採択されました。

【目次】

第1章 釧路市の概要

1 人口

- (1) 人口及び世帯数の推移
- (2) 年齢階級別割合の推移

- p1 (12) ひとり親家庭自立支援給付金事業
- (13) ひとり親家庭高等学校卒業程度
認定試験合格支援事業
- (14) ひとり親家庭就労自立支援促進事業 P29

第2章 釧路市の保健福祉行政の概要

1 行政組織

- (1) 福祉部組織機構図
- (2) こども保健部組織機構図
- (3) 阿寒町行政センター
保健福祉課組織機構図
- (4) 音別町行政センター
保健福祉課組織機構図

- p2 (15) 母子・父子・寡婦福祉資金
- (16) ひとり親家庭ホームヘルパー派遣事業
- (17) ひとり親家庭等日常生活支援事業 P30
- (18) 子育て短期支援事業
- (19) あけぼのママースクール
- (20) 釧路市母子寡婦会活動支援事業
- (21) 児童館運営事業
- (22) 児童手当・特例給付事業 p32

2 各課が所管する事務の内容

3 保健福祉関係予算

- (1) 一般会計予算
- (2) 介護保険特別会計予算

4 保健福祉関係条例

5 保健福祉関係行政計画

6 福祉関係審議会等

- p4 **第2節 保健・医療**
- p10 **【現況】**
- 1 人口動態及び衛生統計 p33
 - (1) 人口動態総覧
 - (2) 主要死因別死亡数及び死亡率
 - (3) 死因順位及び構成比 p34
 - (4) 年次別人口動態総覧

第3章 保健福祉の現状と施策の実施状況

第1節 子育て

【現況】

1 保育所の設置の状況

【施策の実施状況】

1 妊娠・出産への環境づくり

- (1) 妊婦保健対策事業
- (2) 特定不妊治療費助成事業
- (3) 低所得者入院助産事業

- P15 (1) 健康診査
- (2) 歯科保健推進事業
- (3) 訪問指導
- (4) 予防接種事業 p36
- (5) 感染症等に対する予防啓発 p37
- (6) エキノコックス症第一次検診

2 子育て環境の充実

- (1) 母子健康相談事業
- (2) 母子訪問指導事業
- (3) 特別児童扶養手当給付事務
- (4) ファミリー・サポート・センター事業
- (5) 地域子育て支援拠点事業
- (6) 市立保育園の運営並びに法人立
保育園への委託及び運営協力
- (7) 一時預かり事業
- (8) 休日保育事業
- (9) 延長保育事業
- (10) 保育所開放事業
- (11) 病後児保育事業
- (12) 親子つどいの広場
- (13) 児童発達支援センターの運営

- p17 3 健康づくりの推進
 - (1) 健康まつり
 - (2) 健康教育 p38
 - (3) 健康相談

3 子どもの健全育成

- (1) 母子健康教育事業
- (2) 乳幼児健康診査事業
- (3) 乳幼児むし歯予防事業
- (4) 口腔衛生指導事業
- (5) 家庭児童相談事業
- (6) 家庭福祉推進事業
- (7) 育児支援家庭訪問事業
- (8) 女性相談・自立支援事業
- (9) 災害遺児手当等給付事業
- (10) 児童扶養手当等給付事業
- (11) 母子等相談・支援事業

- P18 **第3節 地域福祉**
- 【施策の実施状況】**
- 1 地域福祉意識の醸成と担い手づくり
 - (1) ボランティア・市民活動の促進
- 2 地域で支え合う福祉の推進
 - (1) 民生委員活動推進事業
 - (2) 成年後見制度利用支援事業
 - (3) 災害時における避難行動要支援者の対策
 - (4) 釧路市社会福祉協議会運営費等補助事業 p40
 - (5) 地域福祉活動の促進
 - (6) 釧路地区保護司会等運営費補助事業
 - (7) 釧路市地域安心ネットワーク事業
 - (8) プレミアム付商品券事業

第4節 高齢者福祉

【施策の実施状況】

1 高齢者を地域で支える体制の充実

- (1) 地域包括支援センター
- (2) 認知症施策の推進
- (3) 医療と介護の連携の推進 p42

2 高齢者の生きがいづくりの推進

- (1) 地域老人福祉推進員 p43

(2) 老人福祉センター・憩の家などの運営	
(3) 老人クラブ活動の支援	
(4) 趣味活動	
(5) 高齢者スポーツ	
(6) 高齢者生きがいスポーツ推進員	
(7) いきいきフェスタ	
(8) 高齢者福祉バスの運行	p44
(9) 高齢者外出促進バス事業	
(10) 高齢者バス等利用助成	
(11) 長寿祝品	
(12) 一般介護予防事業	p45
3 介護保険制度の円滑な運営と適切なサービスの提供	
(1) 民間老人福祉施設の整備協力	
(2) 在宅福祉サービスの推進	
(3) 福祉施設サービスの推進	p47
(4) 介護予防・生活支援サービス	
(5) 介護保険制度の概要	p51
(6) 要介護(要支援)認定の状況	p52
(7) 介護給付の状況	p53
(8) 介護保険施設等整備促進事業	
4 介護を担う人材の育成	
(1) 介護人材確保事業	

第5節 障がい者・児福祉

【現況】

【施策の実施状況】

1 安心な日常生活を支援するサービスの充実	
(1) 障害者手帳等交付事務	
(2) 特別障害者手当等支給事務	
(3) 障害者自立支援給付事業	p55
(4) 障害児通所給付事業	p56
(5) 障害者自助具給付事業	
(6) 難聴児補聴器購入等助成事業	
(7) 障害者等援護旅費助成事業	
(8) コミュニケーション支援事業	p57
(9) 日常生活用具給付等事業	
(10) 移動支援事業	
(11) 地域活動支援センター	
(12) 日中一時支援事業	
(13) 重度障がい者交通費助成事業	p58
2 障がいのある人が安心して暮らせる地域づくりの推進	
(1) 相談支援事業	
(2) 障がい者福祉団体運営費補助事業	
3 障がいのある人の社会参加と就労支援の促進	
(1) 障がい者雇用促進啓発事業	
(2) 社会参加促進事業	
(3) 釧路湿原全国車いすマラソン大会	p59
(4) 点字図書館	
(5) 障がい者福祉バス運行事業	
(6) 釧路市障害者教養文化体育施設管理運営事業	

第6節 社会保障

【施策の実施状況】

1 国民健康保険の安定的運営	p60
-----------------------	-----

(1) 国民健康保険の運営	
(2) 特定健康診査及び特定保健指導等	p61
2 福祉医療制度の継続	p62
(1) 重度心身障がい者医療費助成事業	
(2) ひとり親家庭等医療費助成事業	
(3) 乳幼児等医療費助成事業	p63
(4) 精神障がい者入院医療費助成事業	
(5) 養育医療給付事業	
3 後期高齢者医療制度の周知	p64
(1) 後期高齢者医療制度	
4 国民年金制度の状況	
(1) 被保険者状況	
(2) 拠出年金給付状況	
(3) 基礎年金給付状況	
(4) 福祉年金給付状況	
5 生活困窮者への自立支援	
(1) 生活保護事業	
(2) 生活困窮者自立支援事業	p69
(3) 福祉金庫資金貸付事業	
6 被災者の援護体制の充実	p70
(1) 被災者援護事業	
7 その他	
(1) 戦争遺族援護等事業	
(2) 行旅病人等関係事業	

第7節 共生

【施策の実施状況】

1 アイヌの人たちの誇りの尊重と文化の振興	p71
(1) アイヌ福祉事業(住宅資金貸付)	
(2) アイヌ福祉事業(共同施設管理運営等)	
第4章 民間の社会福祉活動	
1 社会福祉協議会	p72
(1) 預託物品の管理事業	
(2) 法外援護事業	
(3) 心身障害児集団療育事業(ポニーの教室)	
(4) 生活福祉資金事業	
(5) ふれあい相談センター事業	p73
(6) ボランティア育成強化事業	
(7) 施設管理運営事業	p74
2 釧路市共同募金委員会	
(1) 「赤い羽根共同募金」運動	
(2) 「市民歳末たすけあい募金」運動	
3 民生委員・児童委員協議会	p75
4 日本赤十字社釧路市地区	
(1) 社資募集	p76
(2) 救護活動	
(3) ボランティア活動	
(4) 赤十字講習会	
5 釧路市献血推進協議会	

<参考資料>

1 市内社会福祉施設一覧	p77
2 市内福祉施設等経営法人一覧	p87
3 福祉施設等整備協力債務負担一覧	p88
4 福祉施設等整備状況年次表	p89

第1章 釧路市の概要

1 人口

(1) 人口及び世帯数の推移

年度	区分	人 口			世帯数	1世帯あたり の人員数
		総 数	男	女		
2015(平成 27)		175,210 人	82,483 人	92,727 人	94,443 世帯	1.86 人
2016(平成 28)		173,223 人	81,473 人	91,750 人	94,406 世帯	1.83 人
2017(平成 29)		170,935 人	80,295 人	90,640 人	94,180 世帯	1.81 人
2018(平成 30)		168,730 人	79,236 人	89,494 人	94,068 世帯	1.79 人
2019(令和元)		166,573 人	78,240 人	88,333 人	93,947 世帯	1.77 人

※ 各年度末現在 資料：戸籍住民課 (法改正により 2012(平成 24)年度より外国人を含む)

(2) 年齢階級別割合の推移

(単位：人)

	2015(平成 27)年度			2016(平成 28)年度			2017(平成 29)年度			2018(平成 30)年度			2019(令和元)年度		
	男	女	計	男	女	計	男	女	計	男	女	計	男	女	計
0代	6,333	6,071	12,404	6,175	5,853	12,028	5,896	5,588	11,484	5,725	5,361	11,086	5,455	5,115	10,570
10代	7,419	7,179	14,598	7,274	7,122	14,396	7,206	7,048	14,254	6,948	6,923	13,871	6,879	6,790	13,669
20代	7,509	7,613	15,122	7,399	7,330	14,729	7,117	7,088	14,205	7,120	6,934	14,054	6,962	6,722	13,684
30代	9,525	9,712	19,237	9,035	9,321	18,356	8,631	8,875	17,506	8,303	8,454	16,757	8,042	8,120	16,162
40代	11,761	12,070	23,831	11,862	12,088	23,950	11,756	11,928	23,684	11,555	11,748	23,303	11,420	11,550	22,970
50代	10,933	11,549	22,482	10,690	11,398	22,088	10,665	11,362	22,027	10,575	11,329	21,904	10,513	11,226	21,739
60代	13,967	16,269	30,236	13,684	15,795	29,479	13,161	15,165	28,326	12,607	14,499	27,106	12,075	13,714	25,789
70代	9,616	12,399	22,015	9,758	12,634	22,392	10,038	12,947	22,985	10,391	13,316	23,707	10,719	13,891	24,610
80代	4,821	7,794	12,615	4,972	8,036	13,008	5,161	8,371	13,532	5,281	8,529	13,810	5,409	8,662	14,071
90代	594	1,998	2,592	616	2,090	2,706	653	2,179	2,832	721	2,307	3,028	757	2,448	3,205
100超	4	73	77	7	83	90	10	89	99	10	94	104	9	95	104
不詳	1	0	1	1	0	1	1	0	1	0	0	0	0	0	0
計	82,483	92,727	175,210	81,473	91,750	173,223	80,295	90,640	170,935	79,236	89,494	168,730	78,240	88,333	166,573

※ 各年度末現在 資料：戸籍住民課 (法改正により 2012(平成 24)年度より外国人を含む)

第2章 釧路市の福祉行政の概要

1 行政組織 (2020(令和2)年5月1日現在)

(1) 福祉部組織機構図

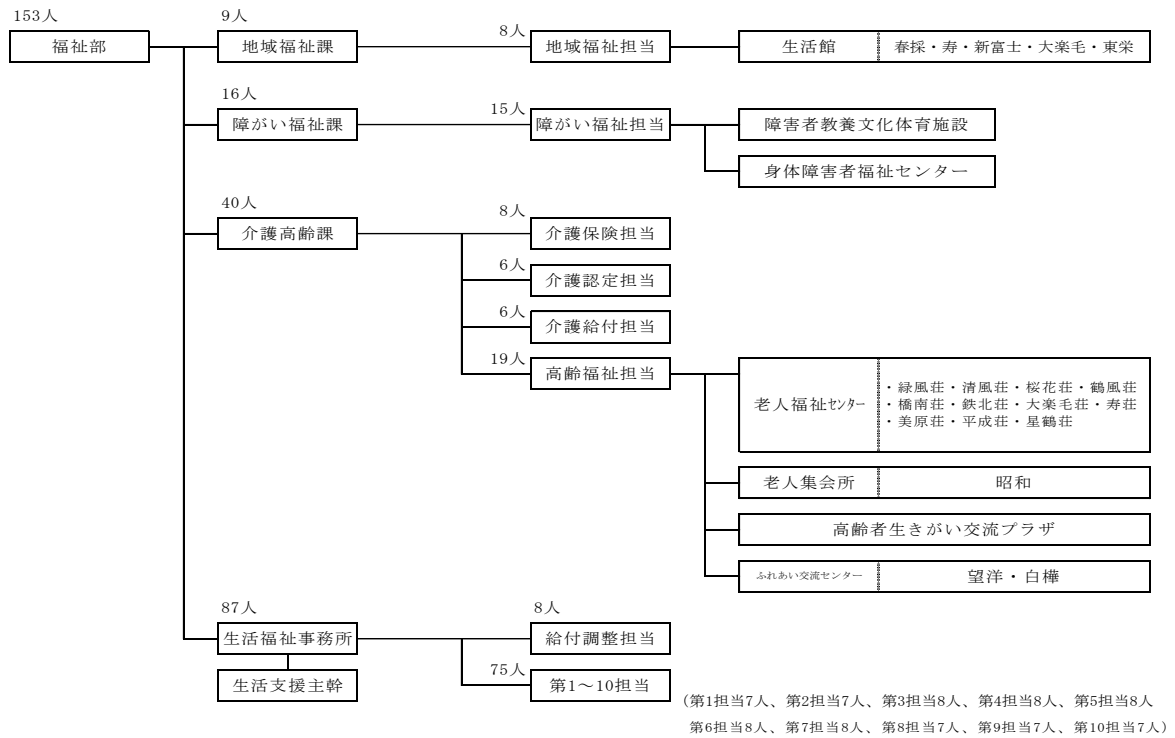

(2) こども保健部組織機構図

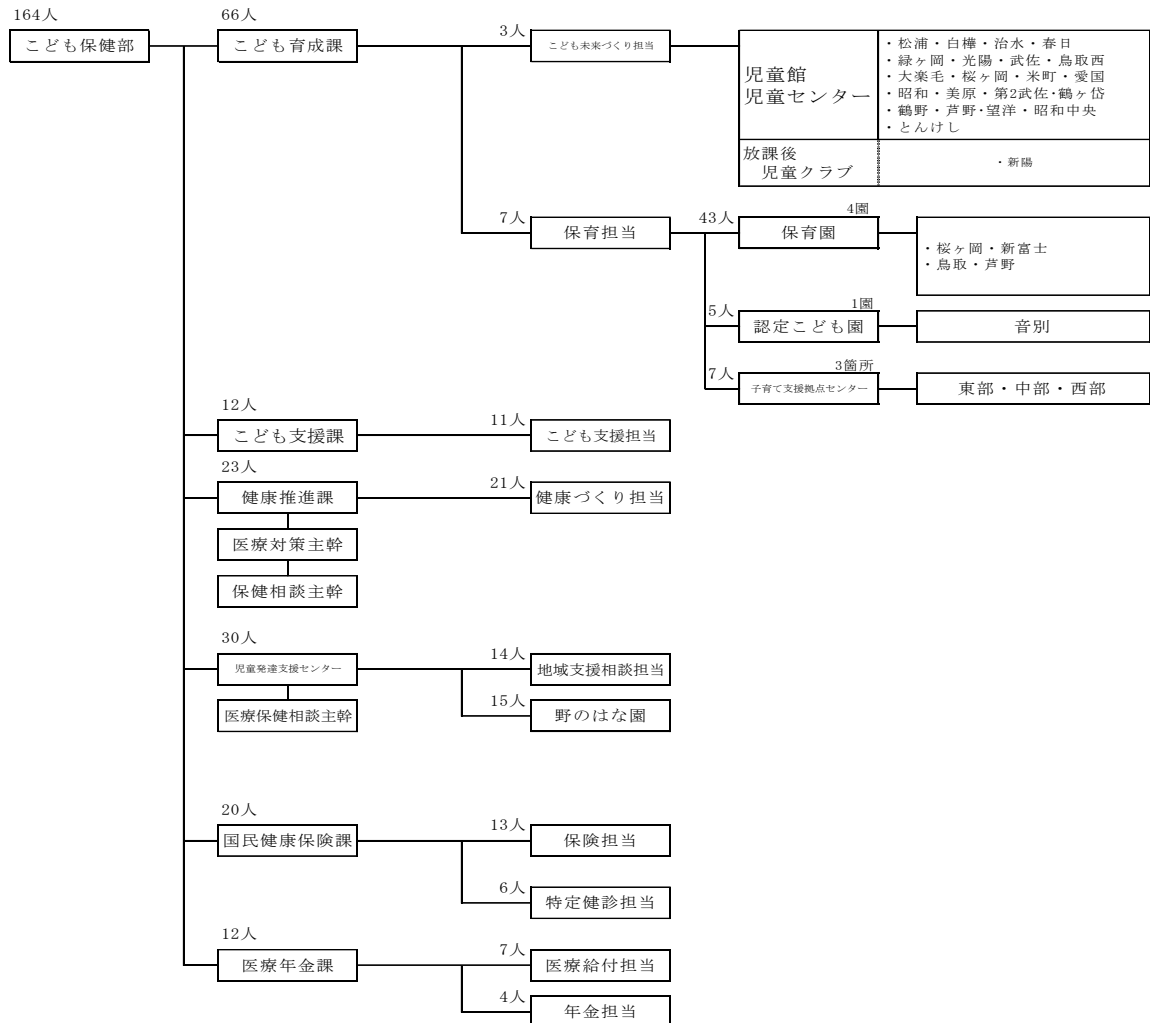

(3) 阿寒町行政センター保健福祉課組織機構図

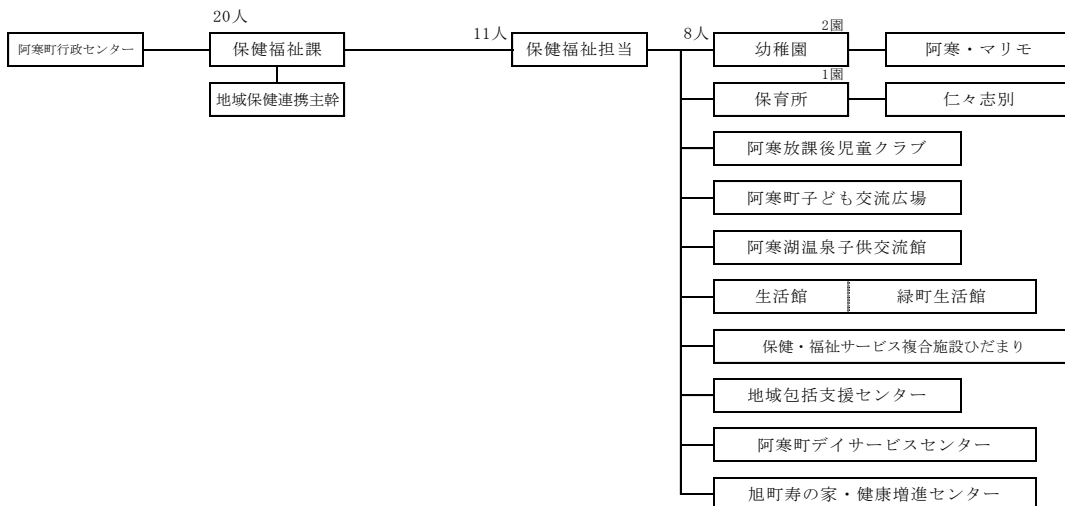

(4) 音別町行政センター保健福祉課組織機構図

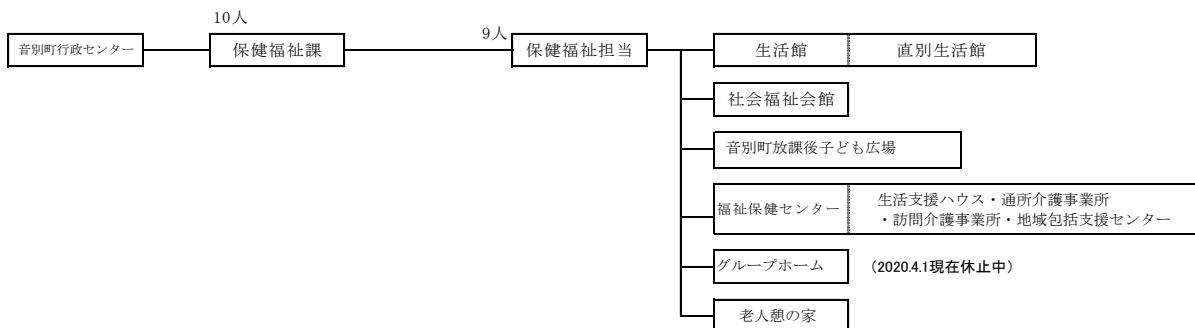

2 各課が所管する事務の内容

地域福祉課

地域福祉担当 (Tel31-4536)

- (1) 地域福祉の推進に関する事。
- (2) 民生委員に関する事。
- (3) 戦傷病者、戦没者遺族等の援護に関する事。
- (4) 行旅病人及び行旅死亡人の取扱い並びに法外援護等に関する事。
- (5) アイヌ福祉に関する事。
- (6) 災害援護に関する事。
- (7) 赤十字事業に関する事。
- (8) 福祉金庫資金に関する事。
- (9) 成年後見制度における市長による審判請求手続等に関する事。
- (10) 隣保事業に関する事。
- (11) 社会福祉法人に関する事。
- (12) 特別定額給付金事業に関する事。
- (13) 部内他課の所管に属さない事。

障がい福祉課

障がい福祉担当 (Tel31-4537/23-5201)

- (1) 身体障がい者福祉に関する事。
- (2) 知的障がい者福祉に関する事。
- (3) 精神障がい者福祉に関する事。
- (4) 難病患者等福祉に関する事。
- (5) 障がい児福祉に関する事 (こども保健部の所管に属するものを除く。)
- (6) 特別障害者手当等に関する事。
- (7) 障がい者等の援護旅費に関する事。
- (8) 重度障がい者の交通費助成に関する事。
- (9) 障害福祉サービス及び自立支援医療の給付並びに地域生活支援事業の実施その他の障害者の日常生活及び社会生活を総合的に支援するための法律 (平成 17 年法律第 123 号) の施行に関する事。
- (10) 障がい者福祉計画に関する事。
- (11) 点字図書及び声の図書の制作、閲覧及び貸出しに関する事。
- (12) 障害者教養文化体育施設の管理運営に関する事。
- (13) 身体障害者福祉センターの管理運営に関する事。

介護高齢課

介護保険担当 (Tel31-4598)

- (1) 介護保険事業の総合的な企画及び調整に関する事。
- (2) 高齢者保健福祉計画に関する事。
- (3) 介護保険被保険者の資格に関する事。
- (4) 保険料の賦課に関する事。
- (5) 指定地域密着型サービス事業所等の指定、指導等に関する事。
- (6) 介護保険関連施設等の整備に関する事。
- (7) 介護保険事業等の統計に関する事。
- (8) 課内他係の所管に属さない事。

介護認定担当 (Tel31-4597)

- (1) 認定申請に関する事。
- (2) 認定審査会の運営に関する事。
- (3) 認定調査に関する事。
- (4) 認定に係る個人情報に関する事。
- (5) その他介護認定に関する事。

介護給付担当 (Tel31-4553)

- (1) 支給限度額の管理に関する事。
- (2) 利用者負担の減免等に関する事。

- (3) 給付実績に関する事。
- (4) 給付制限に関する事。
- (5) 居宅サービス計画等に関する事。
- (6) その他介護給付に関する事。

高齢福祉担当 (Tel31-4539)

- (1) 地域包括支援センターに関する事。
- (2) 地域支援事業に関する事。
- (3) 地域包括ケアシステムに関する事。
- (4) 養護老人ホーム入所等の措置に関する事。
- (5) 単身高齢者及び要援護高齢者等の高齢者福祉に関する事。
- (6) 高齢者の生きがいづくりに関する事。
- (7) 老人クラブに関する事。
- (8) 老人福祉施設に関する事。

生活福祉事務所

給付調整担当 (Tel31-4542)

- (1) 保護金品の給付及びこれに付随する経理に関する事。
- (2) 医療扶助及び介護扶助の運営に関する事。
- (3) 生活保護統計に関する事。
- (4) 生活保護返還金・徴収金の収納管理に関する事。
- (5) 課内他係の所管に属しない事。

第1担当、第2担当、第3担当、第4担当、第5担当、第6担当、第7担当、第8担当、第9担当、第10担当

(Tel31-4543, 31-4544, 31-4545, 31-4546, 31-4547, 31-4201, 31-5231, 31-4202, 31-4587, 31-4562)

- (1) 生活保護法（昭和25年法律第144号）による保護及び自立助長に関する事。
- (2) 生活困窮者自立支援法（平成26年法律第105号）による自立支援に関する事。
- (3) 生活保護の申請、相談等に関する事。
- (4) 無料職業紹介事業に関する事。

こども育成課

こども未来づくり担当 (Tel31-4584)

- (1) 次世代育成支援に関する事。
- (2) 児童館及び児童センターに関する事。
- (3) 放課後児童健全育成事業に関する事。
- (4) 部内他課及び課内他係の所管に属さない事。

保育担当 (Tel31-4541)

- (1) 子ども・子育て会議に関する事。
- (2) 子ども・子育て支援事業計画に関する事。
- (3) 公立保育所及び地域子育て支援拠点センターに関する事。
- (4) 私立保育所の育成指導に関する事。
- (5) 特別保育事業推進に関する事。
- (6) 保育所の入退所に関する事。
- (7) 保育所の保育料に関する事（総務部の所管に属するものを除く。）。
- (8) 私立幼稚園に関する事。

こども支援課

こども支援担当 (Tel31-4540・31-4204)

- (1) 児童手当に関する事。
- (2) 児童扶養手当に関する事。
- (3) 特別児童扶養手当に関する事。
- (4) 災害遺児手当及び災害遺児卒業祝金に関する事。
- (5) 家庭児童相談室に関する事。
- (6) 助産施設における助産の実施に関する事。
- (7) 母子生活支援施設における保護の実施に関する事。

- (8) 要保護児童対策等に関すること。
- (9) 子育て支援事業に関すること。
- (10) 母子家庭及び父子家庭並びに寡婦の相談、自立促進等に関すること。
- (11) 女性の保護、自立促進等に関すること。
- (12) その他児童、女性及びひとり親家庭等の福祉に関すること。

健康推進課

医療対策主幹 (Tel31-4524)

- (1) 地域医療の確保に関すること。
- (2) その他子ども保健部長が特に指示する事項に関すること。

保健相談主幹

- (1) 母子及び成人保健に関すること。
- (2) その他子ども保健部長が特に指示する事項に関すること。

健康づくり担当 (Tel31-4524, 31-4525)

- (1) 健康づくり計画に関すること。
- (2) 感染症予防に関すること。
- (3) 予防接種に関すること。
- (4) 地域医療に関すること。
- (5) 母子保健に関すること。
- (6) 成人保健に関すること。
- (7) その他保健に関すること。

児童発達支援センター

地域支援相談担当 (Tel44-3551)

- (1) 施設の管理に関すること。
- (2) 所内の経理に関すること。
- (3) 車両の運行に関すること。
- (4) 療育相談に関すること。
- (5) 児童発達支援に関すること。
- (6) 保育所等訪問支援に関すること。
- (7) 障害児相談支援事業に関すること。
- (8) 発達支援センター事業に関すること。
- (9) 早期療育指導に関すること。
- (10) 児童相談所との連絡調整に関すること。
- (11) 所内他係の主管に属さないこと。

野のはな園 (Tel44-1022)

- (1) 野のはな園の管理に関すること。
- (2) 児童発達支援に関すること。
- (3) 給食に関すること。
- (4) 児童相談所との連絡調整に関すること。

国民健康保険課

保険担当 (Tel31-4527、31-4528)

- (1) 国民健康保険事業の運営に関する協議会に関すること。
- (2) 国民健康保険の給付に関すること。
- (3) 国民健康保険の医療費の適正化に関すること。
- (4) 国民健康保険料（以下「保険料」という。）の調査、決定及び賦課に関すること。
- (5) 国民健康保険被保険者の資格の取得及び喪失に関すること。
- (6) 保険料の減免に関すること。
- (7) 保険料の滞納者の措置に関すること。
- (8) 課内他係の所管に属さないこと。

特定健診担当 (Tel31-4570)

- (1) 国民健康保険被保険者（以下「被保険者」という。）に係る特定健康診査に関すること。
- (2) 被保険者に係る特定保健指導に関すること。

- (3) 被保険者に係る健康づくり事業に関すること。
- (4) 健康増進法施行規則(平成15年厚生労働省令第86号)第4条の2第4号に規定する健康診査に関すること。

医療年金課

医療給付担当 (Tel31-4526)

- (1) 乳幼児等及びひとり親家庭等の医療費助成に関すること。
- (2) 重度心身障がい者の医療費助成に関すること。
- (3) 精神障がい者の入院医療費助成に関すること。
- (4) 後期高齢者医療制度に関すること(財政部の所管に属するものを除く。)
- (5) 養育医療の給付に関すること。
- (6) 課内他係の所管に属さないこと。

年金担当 (Tel31-4532)

- (1) 国民年金に関すること。
- (2) 老齢福祉年金に関すること。
- (3) 特別障害給付金に関すること。
- (4) 年金生活者支援給付金に関すること。

阿寒町行政センター保健福祉課

保健福祉担当 (Tel66-2120)

- (1) 地域福祉の推進に関すること。
- (2) 民生委員及び児童委員に関すること。
- (3) 戦傷病者、戦没者遺族等の援護に関すること。
- (4) 行旅病人及び行旅死亡人の取扱い並びに法外援護等に関すること。
- (5) アイヌ福祉に関すること。
- (6) 社会福祉施設に関すること(別に定めるものを除く。)
- (7) 災害援護に関すること。
- (8) 赤十字事業に関すること。
- (9) 福祉金庫資金に関すること。
- (10) 身体障がい者福祉に関すること。
- (11) 知的障がい者福祉に関すること。
- (12) 難病患者等福祉に関すること。
- (13) 特別障害者手当等の申請等の受付に関すること。
- (14) 障がい児・者(身体・知的・精神)の在宅支援に関すること。
- (15) 重度障がい者の交通費助成に関すること。
- (16) 障がい者等の援護旅費に関すること。
- (17) 在宅重度障がい児・者の援護に関すること。
- (18) その他障がい者福祉に関すること。
- (19) 生活保護に関すること。
- (20) 保育所の入退所に関すること。
- (21) 保育所の保育料に関すること。
- (22) 児童手当に関すること。
- (23) 児童扶養手当に関すること。
- (24) 特別児童扶養手当に関すること。
- (25) 家庭児童相談に関すること。
- (26) 要保護児童対策等に関すること。
- (27) 子育て支援事業に関すること。
- (28) 助産施設における助産の実施に関すること。
- (29) 母子生活支援施設における保護の実施に関すること。
- (30) ホームヘルパーに関すること。
- (31) 母子家庭及び父子家庭並びに寡婦の相談、自立促進等に関すること。
- (32) 女性の保護、自立促進等に関すること。
- (33) その他児童、女性及びひとり親家庭等の福祉に関すること。
- (34) 公立保育所の管理運営に関すること。
- (35) 災害遺児手当及び災害遺児卒業祝金に関すること。
- (36) 健康づくり計画に関すること。

- (37) 感染症予防に関すること。
- (38) 予防接種に関すること。
- (39) 地域医療に関すること。
- (40) 母子保健に関すること。
- (41) 成人保健に関すること。
- (42) 保健医療関係団体に関すること。
- (43) その他保健に関すること。
- (44) 介護保険の事業計画及び高齢者保健福祉計画に関すること。
- (45) 介護保険被保険者の資格に関すること。
- (46) 介護保険料に関すること。
- (47) 要介護認定及び要支援認定の申請の受付に関すること。
- (48) 介護保険の給付に関すること。
- (49) 居宅サービス計画等に関すること。
- (50) 要介護認定及び要支援認定の訪問調査に関すること。
- (51) 訪問介護事業に関すること。
- (52) 介護保険サービス事業に関すること。
- (53) その他介護保険に関すること。
- (54) 老人福祉施設に関すること。
- (55) 養護老人ホーム入所等の措置に関すること。
- (56) 地域包括支援センターに関すること。
- (57) 地域支援事業に関すること。
- (58) その他老人福祉に関すること。

音別町行政センター保健福祉課

保健福祉担当 (TEL01547-9-5151)

- (1) 地域福祉の推進に関すること。
- (2) 民生委員及び児童委員に関すること。
- (3) 戦傷病者、戦没者遺族等の援護に関すること。
- (4) 行旅病人及び行旅死亡人の取扱い並びに法外援護等に関すること。
- (5) アイヌ福祉に関すること。
- (6) 社会福祉施設に関すること(別に定めるものを除く。)
- (7) 災害援護に関すること。
- (8) 赤十字事業に関すること。
- (9) 福祉金庫資金に関すること。
- (10) 身体障がい者福祉に関すること。
- (11) 知的障がい者福祉に関すること。
- (12) 難病患者等福祉に関すること。
- (13) 特別障害者手当等の申請等の受付に関すること。
- (14) 障がい児・者(身体・知的・精神)の在宅支援に関すること。
- (15) 重度障がい者の交通費助成に関すること。
- (16) 障がい者等の援護旅費に関すること。
- (17) 在宅重度障がい児・者の援護に関すること。
- (18) 障がい者のホームヘルプサービス事業者に関すること。
- (19) その他障がい者福祉に関すること。
- (20) 生活保護に関すること。
- (21) 児童手当に関すること。
- (22) 児童扶養手当に関すること。
- (23) 特別児童扶養手当に関すること。
- (24) 家庭児童相談に関すること。
- (25) 要保護児童対策等に関すること。
- (26) 子育て支援事業に関すること。
- (27) 助産施設における助産の実施に関すること。
- (28) 母子生活支援施設における保護の実施に関すること。
- (29) ホームヘルパーに関すること。
- (30) 母子家庭及び父子家庭並びに寡婦の相談、自立促進等に関すること。
- (31) 女性の保護、自立促進等に関すること。

- (32) その他児童、女性及びひとり親家庭等の福祉に関する事。
- (33) 災害遺児手当及び災害遺児卒業祝金に関する事。
- (34) 介護保険の事業計画及び高齢者保健福祉計画に関する事。
- (35) 介護保険被保険者の資格に関する事。
- (36) 介護保険料に関する事。
- (37) 要介護認定及び要支援認定の申請の受付に関する事。
- (38) 介護保険の給付に関する事。
- (39) 居宅サービス計画等に関する事。
- (40) 要介護認定及び要支援認定の訪問調査に関する事。
- (41) 訪問介護事業に関する事。
- (42) 介護保険サービス事業に関する事。
- (43) その他介護保険に関する事。
- (44) 老人福祉施設に関する事。
- (45) 養護老人ホーム入所等の措置に関する事。
- (46) 生活支援ハウス運営事業に関する事。
- (47) 地域包括支援センターに関する事。
- (48) 地域支援事業に関する事。
- (49) 福祉保健センターに関する事。
- (50) その他老人福祉に関する事。
- (51) 健康づくり計画に関する事。
- (52) 感染症の予防に関する事。
- (53) 予防接種に関する事。
- (54) 地域医療に関する事。
- (55) 母子保健に関する事。
- (56) 成人保健に関する事。
- (57) 保健医療関係団体に関する事。
- (58) その他保健に関する事。

3 保健福祉関係予算

(1) 一般会計予算（当初）

年度	一般会計予算額		うち福祉関係予算額			
	金額	伸び率	金額	伸び率	構成比	市民1人当り
2016(平成28)	97,200,000千円	0.8%	33,001,708千円	4.7%	33.9%	188,355円
2017(平成29)	97,200,000千円	0.0%	32,784,729千円	-0.6%	33.7%	189,263円
2018(平成30)	95,000,000千円	-2.3%	32,559,614千円	-0.6%	34.2%	190,479円
2019(平成31)	95,300,000千円	0.3%	34,069,161千円	4.6%	35.7%	201,915円
2020(令和2)	99,500,000千円	4.4%	34,388,542千円	0.9%	34.5%	206,447円

※ 福祉関係予算～福祉部・子ども保健部予算（一部他部所管分含む）

【福祉関係予算の科目別推移】

（単位：千円）

科目	年度	2016	2017	2018	2019	2020	特定財源
		(平成28)	(平成29)	(平成30)	(平成31)	(令和2)	
福祉関係予算		33,001,708	32,784,729	32,559,614	34,069,161	34,388,542	22,694,769
民生費		32,101,331	31,860,060	31,257,246	32,609,658	33,402,414	22,443,810
社会福祉費		7,021,039	7,023,843	6,363,436	6,615,376	6,911,820	5,008,288
老人福祉費		759,576	764,225	681,122	1,008,815	832,146	408,436
児童福祉費		7,068,434	7,348,622	7,751,474	8,989,469	9,921,060	6,753,249
生活保護費		14,423,037	13,768,663	13,602,914	13,150,119	12,845,044	9,911,082
医療助成費		2,829,245	2,954,707	2,858,300	2,845,879	2,892,344	362,755
衛生費		900,377	924,669	1,302,368	1,459,503	986,128	250,959
保健衛生費		900,377	924,669	1,302,368	1,459,503	986,128	250,959
総務費		512,808	528,675	605,124	1,122,512	603,312	221,907
予防費		387,569	395,994	605,124	336,991	382,816	29,052

※ 一部他部所管分含む

(2) 介護保険特別会計予算（当初）

（単位：千円）

科目	年度	2016	2017	2018	2019	2020
		(平成28)	(平成29)	(平成30)	(平成31)	(令和2)
保険事業勘定予算		15,244,453	15,444,476	16,047,229	16,992,860	17,063,489
総務費		513,633	488,543	424,244	504,973	488,083
保険給付費		14,350,477	14,397,928	14,817,764	15,656,803	15,691,444
地域支援事業費		375,216	549,348	794,452	820,384	838,519
基金積立金		500	500	500	500	34,670
諸支出金		4,627	8,157	10,269	10,200	10,773
介護サービス事業勘定予算		124,986	127,139	123,382	122,712	128,539
総務費		7,877	9,586	8,867	8,798	9,069
サービス事業費		116,358	116,482	112,872	111,894	118,038
公債費		750	1,070	1,642	2,019	1,431
諸支出金		1	1	1	1	1

4 保健福祉関係条例

【地域福祉課】

- 釧路市福祉事務所設置条例
- 釧路市福祉金庫資金条例
- 釧路市災害弔慰金の支給等に関する条例
- 釧路市災害援護資金融資あっせん条例
- 釧路市アイヌ住宅新築資金等貸付条例
- 釧路市生活館条例
- 釧路市アイヌ共同作業所条例
- 釧路市社会福祉法人の助成に関する条例

【障がい福祉課】

- 釧路市障害者等援護旅費助成条例
- 釧路市障害者教養文化体育施設条例
- 釧路市障害者施策推進協議会条例
- 釧路市身体障害者福祉センター条例
- 釧路市手話言語条例

【介護高齢課】

- 釧路市介護保険条例
- 釧路市長寿祝品贈呈条例
- 釧路市高齢者生きがい交流プラザ条例
- 釧路市老人福祉施設条例
- 釧路市指定地域密着型介護予防サービスの事業の人員、設備及び運営等の基準等に関する条例
- 釧路市指定地域密着型サービスの事業の人員、設備及び運営の基準等に関する条例
- 釧路市地域包括支援センターの職員に係る基準等に関する条例
- 釧路市指定介護予防支援等の事業の人員及び運営等の基準等に関する条例
- 釧路市指定居宅介護支援等の事業の人員及び運営等の基準等に関する条例

【こども育成課】

- 釧路市児童館条例
- 釧路市保育に関する条例
- 釧路市子ども・子育て会議条例
- 釧路市放課後児童健全育成事業の設備及び運営の基準に関する条例
- 釧路市特定教育・保育施設及び特定地域型保育事業の運営の基準に関する条例
- 釧路市家庭的保育事業等の設備及び運営の基準に関する条例

【こども支援課】

- 釧路市災害遺児手当条例

【健康推進課】

- 釧路市新型インフルエンザ等対策本部条例
- 釧路市夜間急病センター条例

【児童発達支援センター】

- 釧路市児童発達支援センター条例

【国民健康保険課】

- 釧路市国民健康保険条例

【医療年金課】

- 釧路市重度心身障がい者医療費助成条例
- 釧路市ひとり親家庭等医療費助成条例
- 釧路市乳幼児等医療費助成条例
- 釧路市精神障がい者入院医療費助成条例
- 釧路市後期高齢者医療に関する条例

【阿寒町行政センター保健福祉課】

- 釧路市阿寒町共同浴場条例
- 釧路市阿寒湖温泉子供交流館条例
- 釧路市阿寒町介護サービス事業実施条例
- 釧路市阿寒町保健・福祉サービス複合施設条例
- 釧路市阿寒町老人健康増進センター条例
- 釧路市老人憩の家条例

【音別町行政センター保健福祉課】

- 釧路市音別町社会福祉会館条例
- 釧路市音別町福祉保健センター条例
- 釧路市音別町認知症高齢者グループホームの設置及び管理運営に関する条例

5 保健福祉関係行政計画

○新市建設計画

- 策定年月 2005(平成17)年2月
- 計画年次 2005(平成17)年度～2020(令和2)年度
- 策定趣旨 釧路市、阿寒町及び音別町が合併した後の新市のまちづくりを進めていくための基本方針を定め、3市町の速やかな一本化を促進し、地域の均衡ある発展と住民福祉の向上を図るための方策を示すために策定。
- 担当部署 都市経営課企画担当

○釧路市まちづくり基本構想

- 策定年月 2018(平成30)年3月
- 計画期間 2018(平成30)年度～2027(令和9)年度
- 策定目的 釧路市がこれまで進めてきた財政健全化等の取り組みを基盤として、地域が一体となり、目指すべきまちの姿を共有しながら主体的にまちづくりを進めていくことを理念として制定された釧路市まちづくり基本条例のもと、「都市経営」の視点による新たなまちづくりの指針として「釧路市まちづくり基本構想」を策定。
目指すべきまちを「つながる まち・ひと・みらい ひがし北海道の拠点都市・釧路」とし、これを着実に進めていくために、経済、福祉、都市整備、環境、教育などの分野別における個別計画や施策の最上位となる指針として位置づけ。
- 担当部署 都市経営課企画担当

○釧路市地域福祉計画（第3期）

- 策定年月 2018(平成30)年3月
- 計画年次 2018(平成30)年度～2027(令和9)年度
- 策定趣旨 全ての人々が住み慣れた地域で、個人が尊重され、安全安心に自立した生活を送るため、市民や関係機関などの幅広い参加を得ながら様々な課題を解決するための仕組みづくりや地域福祉推進の方向性を示すために策定。
- 担当部署 地域福祉課地域福祉担当（TEL31-4536）

○は～とふるプラン（第4次釧路市障がい者福祉計画）

- 策定年月 2018(平成30)年3月
- 計画年次 2018(平成30)年度～2027(令和9)年度
- 策定趣旨 障がいのある人もない人も、誰もが住み慣れた地域で、自分らしい生活を安心して継続できる「共生社会」の実現のため、本市における障がい者施策の基本的方向性を示すために策定。
- 担当部署 障がい福祉課障がい福祉担当（TEL31-4537）

○釧路市障がい福祉計画・釧路市障がい児福祉計画

策定年月 2018(平成30)年3月
計画年次 2018(平成30)年度～2020(令和2)年度
策定趣旨 「は～とふるプラン」の施策体系の障害福祉サービス及び障害児通所支援分野の実施計画として、「釧路市障がい福祉計画」と「釧路市障がい児福祉計画」を一体的に策定。国が定める基本指針に即し、障害福祉サービス及び障害児通所支援について、成果目標及び必要なサービス見込量とその確保の方策に関して定め、サービス提供体制の整備を目的としたもの。
担当部署 障がい福祉課障がい福祉担当 (Tel31-4537)

○いきいき健やか安心プラン(釧路市高齢者保健福祉計画・釧路市介護保険事業計画)

策定年月 2018(平成30)年3月
計画年次 2018(平成30)年度～2020(令和2)年度
策定趣旨 「釧路市高齢者保健福祉計画」は、長寿社会にふさわしい高齢者保健福祉の構築を目指し、基本的な政策目標を設定するとともに、地域における高齢者の保健福祉サービス全般にわたる供給体制の確保など、その実現に向けて取り組むべき施策を明らかにするものとして策定。
「釧路市介護保険事業計画」は、地域の要介護者がその有する能力に応じて自立した日常生活が営まれるよう、介護保険事業に係る保険給付の円滑な実施を計画的に定めるもので、高齢者保健福祉計画と一体的に策定。
担当部署 介護高齢課介護保険担当 (Tel31-4598)

○第2期釧路市子ども・子育て支援事業計画

策定年月 2020(令和2)年2月
計画年次 2020(令和2)年度～2024(令和6)年度
策定趣旨 小学校就学前の子どもの教育・保育および地域の子ども・子育て支援の提供体制の確保等に関し定め、併せて、次世代育成支援対策推進法に基づく「次世代育成支援対策地域行動計画」と一体的に定めることにより、総合的かつきめ細やかな子ども・子育て支援を推進するために策定。
担当部署 こども育成課保育担当 (Tel31-4541)

○釧路市ひとり親家庭自立促進計画(第4次)

策定年月 2016(平成28)年3月
計画年次 2016(平成28)年度～2020(令和2)年度
策定趣旨 国の「基本方針」及び「北の大地☆子ども未来づくり北海道計画」に則した、母子及び父子並びに寡婦福祉法第12条の規定による「母子家庭等及び寡婦の生活の安定と向上のための措置に関する計画」に基づき、ひとり親家庭の福祉増進を目的とした支援策を体系的に明確化したもの。
担当部署 こども支援課こども支援担当 (Tel31-4204)

○健康くしろ21第2次計画

策定年月 2014(平成26)年3月
計画年次 2014(平成26)年度～2022(令和4)年度
策定趣旨 乳幼児から高齢者まですべての市民が健康で心豊かに生活できる活力ある社会とするため、早世の減少、健康寿命の延伸及び生活の質の向上を実現する。
担当部署 健康推進課健康づくり担当 (Tel31-4524)

○釧路市自殺対策計画

策定年月 2019(平成31)年3月
計画年次 2019(平成31)年度～2023(令和5)年度
策定趣旨 自殺対策の基本方針(「生きることの包括的な支援として推進」「関連施策との有機的な連携による総合的な対策の推進」「対応の段階に応じたレベルごとの対策の効果的な連動」「実践と啓発を両輪として推進」「関係者の役割の明確化と関係者による連携・協働の推進」)を踏まえて、自殺対策を全庁的な取組として推進する。
担当部署 健康推進課健康づくり担当 (Tel31-4524)

6 福祉関係審議会等

福祉関係の審議会、委員会などの附属機関や政策形成に係る委員会は、下表のとおりです。

名称	主な審議内容	開催頻度	委員数	担当課
釧路市社会福祉委員会	本市の社会福祉行政の適正執行を期すための意見を頂く。	年3回	42	地域福祉課
釧路市民生委員推薦会	民生委員の選任	随時	7	地域福祉課
釧路市地域福祉計画策定市民委員会	釧路市地域福祉計画の策定及び推進について	年1回 (計画策定年度は5回程度)	20	地域福祉課
釧路市障害支援区分等審査会	障害支援区分等の審査判定	月2回	10	障がい福祉課
釧路市障害者施策推進協議会	障がい者の福祉に関する施策の推進について等	年2回	25	障がい福祉課
釧路市福祉有償運送運営協議会	福祉有償運送の必要性、旅客から収受する対価、自家有償旅客運送の適正な運営の確保のために必要となる事項を協議。	3年に1回	10	障がい福祉課
釧路市障がい者自立支援協議会全体会	地域における障害福祉の関係者による支援体制等	年2回	35	障がい福祉課
釧路市老人ホーム入所判定会議	老人ホーム入所措置の検討	随時	7	介護高齢課
釧路市介護認定審査会	要介護（要支援）認定の審査判定	週4～5回	90	介護高齢課
釧路市高齢者保健福祉・介護保険事業計画策定市民委員会	保健・福祉・医療の一体的な福祉施策を推進し、福祉向上を図る高齢者保健福祉計画と介護保険事業計画の策定に関し、幅広い関係者から広く意見・要望等を求めるもの。	年2回程度 (計画策定年度は10回程度)	24	介護高齢課
釧路市地域包括支援センター運営協議会	地域包括支援センターの適切な運営、公正・中立性の確保、その他センターの円滑かつ適正な運営を図るための協議	年2回程度	10	介護高齢課
釧路市地域密着型サービス等運営委員会	地域密着型サービスの指定等に関し意見を求めるとともに、サービスの質の確保、運営評価、その他適正な運営の確保を図るための協議を行うもの。	年2回程度	10	介護高齢課
釧路市地域ケア会議	医療・介護・福祉・司法等の多職種や地域の関係者が協働で地域課題の解決に向けた検討を行う	年3回程度	30	介護高齢課
釧路市子ども・子育て会議	釧路市子ども・子育て支援事業計画の進捗状況等について審議	2019 (令和元)年度 年4回開催	20	こども育成課

第3章 保健福祉の現状と施策の実施状況

第1節 子育て

【現況】

1 保育所の設置の状況【こども育成課】

女性の就労増加、核家族化の進行などによって家庭で保育を受けることのできない児童のため市立保育園5園（釧路4園認可、阿寒1園認可外）、法人立保育園5園、市立認定こども園1園（音別、認可）、法人立認定こども園25園（全て釧路、認可）地域型保育事業5園（認可）において、保育サービスを提供しています。

これまでの保育所の整備により、必要な入所定員枠は確保されています。

今後は、市内における地域的な人口移動や出生児数の減少にともない、配置の見直しが必要となっています。

[入所児童数の推移（認可・各年度4月1日現在）]

区分		年度	2015 (平成 27)	2016 (平成 28)	2017 (平成 29)	2018 (平成 30)	2019 (令和元)	
認可 (釧路・音別)	公立	入所定員	435人	435人	435人	435人	315人	
		入所児童数	315人	325人	340人	320人	287人	
	法人立	入所定員	1,420人	1,395人	1,105人	895人	285人	
		入所児童数	1,358人	1,429人	1,118人	904人	291人	
	公立 認定 こども園	入所定員	—	—	—	—	27人	
		入所児童数	—	—	—	—	19人	
	法人立 認定 こども園	入所定員		50人	344人	602人	1,273人	
		入所児童数		41人	334人	585人	1,246人	
	地域型保育	入所定員	5人	20人	35人	58人	58人	
		入所児童数	6人	11人	26人	48人	53人	
	計	入所定員	1,860人	1,900人	1,919人	1,990人	1,958人	
		入所児童数	1,679人	1,806人	1,818人	1,857人	1,896人	
	広域入所児童数(管外委託分)			1人	2人	1人	0人	0人
	総入所児童数			1,680人	1,808人	1,819人	1,857人	1,896人
認可外 (阿寒)	公立	入所定員	30人	30人	30人	30人	30人	
		入所児童数	3人	3人	2人	5人	3人	
	総入所児童数			3人	3人	2人	5人	3人

[年齢別入所児童数（2019(令和元)年4月1日現在）]

区分		年齢	0歳	1歳	2歳	3歳	4歳	5歳	計
認可	児童数		133人	303人	365人	377人	357人	361人	1,896人
	構成比		7.0%	16.0%	19.3%	19.9%	18.8%	19.0%	100%
認可外	児童数		—	—	—	0人	3人	0人	3人
	構成比		—	—	—	0%	100%	0%	100%

【施策の実施状況】

1 妊娠・出産への環境づくり

(1) 妊婦保健対策事業

母子の健全育成を図るため、妊娠期や産後を通して母子の健康管理(母子健康手帳交付、妊婦健診費用の一部助成、保健相談など)を行っています。

① 母子健康手帳の交付【健康推進課、阿寒町・音別町行政センター保健福祉課】

妊娠中の健康状態や出生後の児の状態を記載することにより、妊婦自身が母子の健康管理を行えるようにするため、母子健康手帳を交付しています。

また、手帳の交付により、妊婦を早期に把握し適切な保健サービスを提供しています。

〔年度別母子健康手帳交付数及び妊娠届出数〕

年度	区分	母子健康手帳交付数				妊娠届出数
		総計	新規交付数		再交付数	
2015(平成27)		1,217冊	1,194冊	双胎12組 品胎1組	23冊	1,180人
2016(平成28)		1,058冊	1,023冊	双胎8組 品胎0組	35冊	1,015人
2017(平成29)		1,058冊	1,043冊	双胎9組 品胎2組	15冊	1,030人
2018(平成30)		962冊	936冊	双胎6組 品胎0組	26冊	930人
2019(令和元)		972冊	939冊	双胎5組 品胎1組	33冊	932人

② 妊婦一般健康診査【健康推進課、阿寒町・音別町行政センター保健福祉課】

安全な出産と健康な児の出生を図るため、妊娠中の定期的な健康診査を実施することにより、異常の早期発見・早期治療に努めています。

〔年度別妊婦一般健康診査票交付状況〕

年度	妊婦一般健康診査票発行数			
2015(平成27)	(計) 16,939枚	(初回) 1,184枚	(2～14回) 15,755枚	
2016(平成28)	(計) 14,465枚	(初回) 1,014枚	(2～14回) 13,451枚	
2017(平成29)	(計) 14,793枚	(初回) 1,032枚	(2～14回) 13,761枚	
2018(平成30)	(計) 13,536枚	(初回) 933枚	(2～14回) 12,603枚	
2019(令和元)	(計) 13,480枚	(初回) 936枚	(2～14回) 12,544枚	

〔年度別妊婦一般健康診査受診状況〕

年度	妊婦一般健康診査受診数				受診結果 要経過観察等 件数	(再掲) 償還払い申請数/延数
	(計)	(初回)	(2～14回)			
2015(平成27)	(計) 12,992人	(初回) 1,159人	(2～14回) 11,833人		181件	114/647
2016(平成28)	(計) 11,960人	(初回) 1,015人	(2～14回) 10,945人		112件	88/460
2017(平成29)	(計) 11,125人	(初回) 1,023人	(2～14回) 10,102人		191件	114/595
2018(平成30)	(計) 11,818人	(初回) 929人	(2～14回) 10,889人		83件	89/595
2019(令和元)	(計) 10,756人	(初回) 918人	(2～14回) 9,838人		71件	103/513

(2) 特定不妊治療費助成事業

特定不妊治療(体外受精及び顕微授精)を受ける方の経済的負担を軽減するため、北海道の実施する特定不妊治療費助成の決定を受けた方を対象に、治療費の一部を助成しています。

(3) 低所得者入院助産事業【こども支援課】

経済的理由により、出産費用を支払うことが困難な妊産婦に対し、指定された助産施設で出産した場合に、出産費用を助成しています。

〔入院助産制度階層別措置人員〕

区分	年度	2015 (平成27)	2016 (平成28)	2017 (平成29)	2018 (平成30)	2019 (令和元)
	A階層		19人	17人	14人	16人
B階層		20人	16人	8人	19人	20人
C階層	0人	0人	0人	0人	0人	0人
	0人	0人	0人	0人	0人	0人
D階層		0人	0人	0人	0人	0人
措置総数		39人	33人	22人	35人	32人

〔入院助産措置費の推移〕

年度		2015 (平成 27)	2016 (平成 28)	2017 (平成 29)	2018 (平成 30)	2019 (令和元)
区分	措置費総額	13,356 千円	11,700 千円	7,236 千円	11,178 千円	10,609 千円
負担内訳	国費	5,870 千円	5,193 千円	3,290 千円	4,800 千円	4,484 千円
	道費	2,935 千円	2,597 千円	1,645 千円	2,400 千円	2,242 千円
	市費	2,935 千円	2,597 千円	1,645 千円	2,428 千円	2,243 千円
	徴収金	1,616 千円	1,313 千円	656 千円	1,550 千円	1,640 千円

2 子育て環境の充実

(1) 母子健康相談事業

乳幼児の発育・発達について理解することにより、子育てについての悩みや不安を軽減し、心身ともにすこやかに子育てできるようにするため、保健師・栄養士による相談を行っています。

① 妊産婦相談【健康推進課、阿寒町・音別町行政センター保健福祉課】

妊娠中の健康管理、健やかな児の出生を図るため、妊娠届出者やその家族を対象として、保健師が妊娠中の生活や栄養などについて個別の相談を行っています。

② 6～7か月児育児相談

児の健やかな成長を図るため、6～7か月児を対象として、心身の発達と健康に関する個別の育児相談を行っています。

〔年度別実施状況〕

年度	区分	回数	対象数	利 用 数		
				新	再	計
2015(平成 27)		42 回	1,129 人	1,052 人	0 人	1,052 人
2016(平成 28)		40 回	1,116 人	1,055 人	0 人	1,055 人
2017(平成 29)		36 回	977 人	936 人	0 人	936 人
2018(平成 30)		40 回	957 人	906 人	0 人	906 人
2019(令和元)		38 回	874 人	841 人	0 人	841 人

(2) 母子訪問指導事業【健康推進課、阿寒町・音別町行政センター保健福祉課】

母子の健康保持増進を図るため、個別の生活指導を必要とする家庭を対象として、保健師・助産師・栄養士が、家庭を訪問し生活状況を確認しながら、発育・栄養・生活環境・疾病予防などに關する相談・助言を行っています。

〔年度別訪問実施状況（保健師・栄養士・助産師）〕

年度	区分	妊産婦	未熟児	未熟児以外の乳児	幼児	その他	計
		2015 (平成 27)	実数	1,107 人	21 人	1,126 人	199 人
	延数	1,148 人	24 人	1,194 人	281 人	391 人	3,038 人
2016 (平成 28)	実数	1,048 人	31 人	1,068 人	252 人	316 人	2,715 人
	延数	1,069 人	33 人	1,111 人	354 人	426 人	2,993 人
2017 (平成 29)	実数	934 人	20 人	955 人	247 人	306 人	2,462 人
	延数	975 人	22 人	1,000 人	309 人	375 人	2,681 人
2018 (平成 30)	実数	1,018 人	19 人	1,049 人	249 人	281 人	2,616 人
	延数	1,046 人	19 人	1,101 人	308 人	378 人	2,852 人
2019 (令和元)	実数	870 人	18 人	928 人	256 人	346 人	2,418 人
	延数	892 人	19 人	988 人	381 人	505 人	2,785 人

(3) 特別児童扶養手当給付事務【こども支援課】

障がい児のいる家庭の福祉増進を図り児童の生活を向上させるため、身体や精神に障がいのある20歳未満の児童を養育している方を対象として、北海道から特別児童扶養手当が支給されています。市は、制度のPRと書類の受付事務を行っています。

〔特別児童扶養手当の状況〕

年度 区分	2015 (平成 27)	2016 (平成 28)	2017 (平成 29)	2018 (平成 30)	2019 (令和元)
1 級	140 世帯	130 世帯	134 世帯	127 世帯	128 世帯
2 級	365 世帯	340 世帯	338 世帯	331 世帯	352 世帯
計	505 世帯	470 世帯	472 世帯	458 世帯	480 世帯

(4) ファミリー・サポート・センター事業【こども育成課】

ファミリー・サポート・センターを開設（釧路市社会福祉協議会に運営委託）し、育児に関する会員制の相互援助活動を支援しています。

〔会員数の推移（各年度末）〕

年度 区分	2015 (平成 27)	2016 (平成 28)	2017 (平成 29)	2018 (平成 30)	2019 (令和元)
提供会員	185 人	211 人	221 人	231 人	235 人
依頼会員	750 人	827 人	864 人	900 人	896 人
提供、依頼両方会員	107 人	100 人	98 人	95 人	88 人
合計	1,042 人	1,138 人	1,183 人	1,226 人	1,219 人

(5) 地域子育て支援拠点事業【こども育成課】

子育てに関する不安や悩みなどを解消するため、就学前の乳幼児を抱えた保護者を対象として、相談業務を行っています。

そのほか、親子のふれあい・同年代の子どもを持つ保護者との交流や親子遊びの紹介・おもちゃや絵本の貸出しなどを通じて個人や育児サークルへの支援を行っています。現在、地域子育て支援センターは、市内に6か所設置しています。

- ① 釧路市東部子育て支援拠点センター（旧春洋保育園）2009(平成21)年10月開設
- ② 釧路市中部子育て支援拠点センター（芦野保育園2階）
- ③ 釧路市中部子育て支援拠点センターサテライト（新橋六丁目ビル3階 ※市委託事業）2015(平成27)年7月開設
- ④ 釧路市西部子育て支援拠点センター（鳥取保育園敷地内）2011(平成23)年11月開設
- ⑤ 釧路はるとり保育園子育て支援センター（釧路はるとり保育園内 ※市委託事業）
- ⑥ 釧路風の子認定こども園子育て支援センター（釧路風の子認定こども園内 ※市委託事業）

〔相談状況（2019(令和元)年度実績）〕

子育て支援センター名 区分	相談件数			
	E-mail	電話	面接等	計
釧路市東部子育て支援拠点センター	10 件	8 件	3,980 件	3,998 件
釧路市中部子育て支援拠点センター	0 件	5 件	2,260 件	2,265 件
釧路市西部子育て支援拠点センター	0 件	4 件	4,133 件	4,137 件
釧路市中部子育て支援センターサテライト	0 件	0 件	78 件	78 件
釧路はるとり保育園子育て支援センター	0 件	5 件	67 件	72 件
釧路風の子認定こども園子育て支援センター	0 件	12 件	43 件	55 件

〔親子ふれあいの場利用状況（2019(令和元)年度実績）〕

クラブ名	開催日	利用組数	利用者数
東部親子ふれあいの場（パオパオクラブ）	毎週月～土曜日	5,266 組	11,441 人
中部親子ふれあいの場（にこにこクラブ）	毎週月・水・木・金・土曜日	2,957 組	6,377 人
西部親子ふれあいの場（びよんびよんクラブ）	毎週月・水・木・金・土曜日	5,283 組	11,651 人
中部サテライト親子ふれあいの場	毎週月～土曜日	3,356 組	7,213 人

(6) 市立保育園の運営並びに法人立保育園への委託及び運営協力【こども育成課】

働きながら子育てをする世帯に対する子育て支援を行うため、市立保育園5園（釧路4園認可、阿寒1園認可外）、市立認定こども園1園（音別認可）、法人立保育5園、認定こども園16園（認可）、地域型保育事業5園（認可）において、保育サービスを提供しています。

また、市立3園・法人立施設9園においては、心身に障がいを持つ児童を健全児と集団保育を行うことにより成長発達を助長するための障がい児保育を実施しています。

法人立保育園に対しては、入所を委託した児童数に応じて委託費を交付しています。また、適正な運営を助長するため、補助金を交付しています。

〔法人立保育所運営費助成の推移〕

年度 区分	2015 (平成 27)	2016 (平成 28)	2017 (平成 29)	2018 (平成 30)	2019 (令和元)
助成総額	141,777 千円	157,448 千円	158,554 千円	161,284 千円	161,427 千円
月平均入所児童数	1,464 人	1,501 人	1,516 人	1,509 人	1,669 人
児童1人当り助成額	96,843 円	104,895 円	104,587 円	106,882 円	96,721 円

(7) 一時預かり事業【こども育成課】

保護者の勤務形態や傷病・事故・介護・冠婚葬祭などにより、緊急的・断続的に家庭での保育が困難な児童を対象として、一時的な保育サービスを行っています。

〔事業及び年齢別延べ利用児童数(2019(令和元)年度実績)〕

実施園名	非定型保育サービス			緊急保育サービス			延べ利用 児童数
	3歳未満	3歳以上	計	3歳未満	3歳以上	計	
あさひ認定こども園	84人	2人	86人	18人	2人	20人	106人
芦野保育園	413人	0人	413人	30人	5人	35人	448人
桂恋認定こども園	168人	72人	240人	0人	0人	0人	240人
風の子認定こども園	230人	29人	259人	7人	0人	7人	266人
共栄保育園	64人	2人	66人	16人	6人	22人	88人
おたのしけ認定こども園	64人	18人	82人	2人	0人	2人	84人
治水どんぐり保育園	213人	1人	214人	27人	1人	28人	242人
計	1,236人	124人	1,360人	100人	14人	114人	1,474人

※ 非定型保育サービス事業とは、保護者の労働・職業訓練・就学などにより週3日程度断続的に保育が困難になる場合を、緊急保育サービス事業とは、保護者等の傷病・出産・看病等の緊急一時的に保育が困難になる場合を対象とする保育事業

(8) 休日保育事業【こども育成課】

保護者の勤務などにより休日に家庭での保育が困難な児童を対象として、1996(平成8)年1月から認可保育所に委託し、休日の保育サービスを行っています。

〔休日保育利用状況(2019(令和元)年度実績)〕

保育園名	開園延べ 日数	年齢別利用児童の延べ人数			
		0歳児	1・2歳児	3歳以上児	計
釧路旭夜間保育園	70日	52人	167人	88人	307人
風の子認定こども園	70日	0人	123人	266人	389人

(9) 延長保育事業【こども育成課】

保護者の勤務形態の多様化などに対応するため、園の自主事業として釧路地区の認可保育園（市立4園・法人立13園・認定こども園8園・地域型保育事業施設2園）において、通常の保育時間終了後30分から1時間の延長保育を実施しています。

(10) 保育所開放事業【こども育成課】

入所児童や保育士とのふれあいを通し、保育所に入所していない児童に遊びの場を提供します。

ア 実施保育所 市内全認可保育所等

イ 開放日と時間 毎週水曜日 午前10時～11時まで

(釧路旭夜間保育園は午後5時から午後6時まで)

(11) 病後児保育事業【こども育成課】

病気やケガの症状が落ち着き、登園できる状態まで回復しているが、集団保育が妥当とは考えられない状態であり、保護者の就労等により家庭で保育できない場合にお預かりしています。

ア 実施園 釧路共栄保育園

イ 定員 1日3人

ウ 対象児童 満1歳以上の児童

(12) 親子つどいの広場【こども育成課】

地域の子育て支援機能の充実を図ることを目的に、2006(平成18)年2月から乳幼児とその親(子育て親子)が気軽につどい、交流を図ることや、情報交換、育児相談等ができる場を提供しています。

開設：月～金曜日(水曜日は相談日) 午前9時～午後2時

場所：昭和中央児童センター内

[利用・相談状況]

年度 区分	2015 (平成27)	2016 (平成28)	2017 (平成29)	2018 (平成30)	2019 (令和元)
利用組数	2,616組	2,634組	2,757組	2,042組	1,604組
相談状況	933件	739件	1,165件	652件	363件

(13) 児童発達支援センターの運営【児童発達支援センター】

就学前までの発達に遅れや障がいのある子を対象として、日常生活における基本動作の習得及び集団生活への適応のための指導を提供するとともに、早期療育・保護者の育児支援を行うため、福祉型児童発達支援センターとして、各種事業を行っています。

① 地域支援相談担当

ア 児童発達支援(個別指導)

主に言語発達に障がいや遅れのある就学前までの乳幼児とその保護者を対象として、日常生活におけるコミュニケーション指導や集団生活に適応するためのルールや自己統制など社会性の向上に関する指導を個別に定期的に行い、発達を支援しています。

なお、児童発達支援の対象とならないものは経過観察児として不定期に相談・支援を行っています。

[契約・指導状況の推移]

年度 区分		2015 (平成27)	2016 (平成28)	2017 (平成29)	2018 (平成30)	2019 (令和元)
契約児童	言語・発達	30人	32人	35人	29人	29人
	運動	19人	12人	16人	11人	12人
指導件数	言語・発達	622件	755件	793件	655件	612件
	運動	469件	403件	484件	374件	312件

イ 発達支援センター事業

心やからだの発達に心配のある子どものために、電話相談・心理相談・面接相談・訪問相談などの方法により、専門的な相談・援助活動を行っています。

[相談件数の推移]

区分		年度	2015 (平成 27)	2016 (平成 28)	2017 (平成 29)	2018 (平成 30)	2019 (令和元)
		相談受理		281 件	252 件	246 件	256 件
来所相談	心理相談		203 件	205 件	180 件	201 件	206 件
	面接相談 (言語・発達)		210 件	145 件	131 件	132 件	157 件
	面接相談 (運動)		11 件	26 件	24 件	36 件	29 件
	小 計		424 件	376 件	335 件	369 件	392 件
訪問相談 (言語・発達)			281 件	280 件	304 件	357 件	376 件
訪問相談 (運動)			26 件	21 件	14 件	12 件	7 件
電話相談			419 件	300 件	226 件	239 件	237 件
巡回療育相談			11 件	14 件	10 件	19 件	13 件

※巡回療育相談は旭川療育センター小児科医による相談です。

ウ 障害児早期療育指導事業

相談後の支援の場として、1～2歳児を対象にした親子集団遊びの場（ひよこクラブ）、2～3歳児を対象とした小集団指導の場（コアラの教室）、社会福祉協議会が主催する親子集団遊びの場（ポニーの教室）への支援協力を実施しています。

【ひよこクラブ】

主に1歳半健診後、発達に何らかの不安や心配のある概ね1～2歳の幼児とその保護者を対象として、子どもの健全な発達の支援を行うとともに、育児不安の解消を図るため、親子の集団遊びを通じて指導や相談などを行っています。

なお、ひよこクラブ終了後に継続して指導が必要な場合は、2～3歳児を対象とした「ポニーの教室」（実施運営：釧路市社会福祉協議会）でも指導を行っています。

[在籍児数・指導件数の推移]

区分		年度	2015 (平成 27)	2016 (平成 28)	2017 (平成 29)	2018 (平成 30)	2019 (令和元)
		第1住吉グループ	在籍児数	13 人	15 人	10 人	13 人
	指導件数	240 件	275 件	151 件	166 件	240 件	
第2住吉グループ	在籍児数	12 人	15 人	9 人	18 人	16 人	
	指導件数	164 件	260 件	149 件	216 件	237 件	
第3住吉グループ	在籍児数	12 人	16 人	7 人	16 人	14 人	
	指導件数	213 件	239 件	134 件	177 件	212 件	
鳥取グループ	在籍児数	17 人	16 人	15 人	22 人	21 人	
	指導件数	255 件	254 件	152 件	222 件	180 件	
計	在籍児数	54 人	62 人	41 人	69 人	68 人	
	指導件数	872 件	1,028 件	586 件	781 件	869 件	

【コアラの教室】

ことばや遊びなど、発達全般に弱さがある概ね2歳～3歳の幼児とその保護者を対象として、主に大人とじっくり関わりながら遊びを広げていくように支援しています。

[在籍児数・指導件数の推移]

区分	年度	2015 (平成 27)	2016 (平成 28)	2017 (平成 29)	2018 (平成 30)	2019 (令和元)
在籍児数		11 人	9 人	8 人	11 人	17 人
指導件数		203 件	264 件	243 件	253 件	297 件

エ 発達障害者支援体制整備事業

高機能自閉症やLD、ADHD等の発達障がいのある方、またその家族が適切な相談支援及び療育を受けることができるように支援体制の整備を進め、乳幼児期から成人期までの各ライフステージに対応する一貫した支援体制の整備を図ることを目的としています。

※平成30年度で事業終了

年度 区分	2014 (平成26)	2015 (平成27)	2016 (平成28)	2017 (平成29)	2018 (平成30)
延べ相談件数	359件	323件	443件	447件	261件

オ 保育所等訪問支援事業（2013(平成25)年度からの事業）

支援員が保育園や幼稚園に定期的に訪問し、障がい児本人に対し集団生活適応のための支援や、訪問先のスタッフに対し、園児の支援方法等の指導を行います。

〔契約児童数・指導回数〕

年度 区分	2015 (平成27)	2016 (平成28)	2017 (平成29)	2018 (平成30)	2019 (令和元)
契約児童数	7人	9人	8人	4人	3人
年間指導回数	86回	158回	139回	74回	64回

カ 障害児相談支援事業（2013(平成25)年度からの事業）

障がい児ひとりひとりのニーズに合わせ、適切な福祉サービス等の提供を受けられる利用計画の策定を行っています。

〔実施件数〕

年度 区分	2015 (平成27)	2016 (平成28)	2017 (平成29)	2018 (平成30)	2019 (令和元)
利用計画作成数	126件	131件	141件	161件	154件
モニタリング	382件	405件	417件	512件	386件

② 野のはな園（通園による児童発達支援）

障がいのある子に対し、日常生活における基本動作の指導や集団生活への適応のための支援など、通園による児童発達支援を行っています。

園では、単独通園クラスと親子通園クラスに分かれており、単独通園クラスでは3歳から就学前のお子さんを対象に運動や遊びをとおして生活をしていくうえで必要な力をつけることを目的とし、親子通園クラスでは運動・精神面の発達支援が必要な就学前のお子さんを対象に理学療法士、作業療法士による運動指導と保育を組み合わせながら、個々に応じた適切な指導を行っています。

※ 施設の経過：1960(昭和35)年6月開設、1975(昭和50)年4月新築移転、1979(昭和54)年4月釧路養護学校の開設に伴い定員を40人に変更。2008(平成20)年4月に現在地（住吉2丁目12番37号）へ移転。

※ 2012(平成24)年度まで療育センター内にあった「こぼと学園」「わかば整肢園」「子ども発達相談室」の3事業所が統合し、2013(平成25)年度より名称が「釧路市児童発達支援センター」と変わり、また「こぼと学園」「わかば整肢園」が統合し、名称が「野のはな園」となった。

〔2019(令和元)年度延通園児〕

年度 区分	2019 (平成元)
野のはな園	11,509人

〔障害別分類：単独通園クラス〕

年度 区分	2019 (令和元)
知的障害	6人
精神発達遅滞	0人
自閉症・自閉傾向	37人
その他	9人
計	52人

〔障害別分類：親子通園クラス〕

年度 区分	2019 (令和元)
脳性マヒ	1人
ダウン症候群	2人
筋疾患	0人
脳疾患	2人
運動発達の遅れ	0人
その他の疾患	2人
その他	6人
計	13人

3 子どもの健全育成

(1) 母子健康教育事業

育児に関する適切な知識と理解を深め、乳幼児と保護者の健康の保持増進を図るため、健康教育や子育てサークル支援事業などを行っています。

① マタニティ講座【健康推進課】

妊娠、出産、育児に関する正しい知識の普及を図り、不安や悩みを解消し様々な育児の問題に対して、対処していく力を身につけることができるよう援助しています。

[年度別実施状況]

区分		年度	2015	2016	2017	2018	2019
			(平成 27)	(平成 28)	(平成 29)	(平成 30)	(令和元)
(釧路)	実施回数		8回	9回	8回	6回	5回
	受講者数		230人	276人	268人	238人	261人

※釧路地区でのみ実施。2016(平成 28)年度は、試験的に妊婦限定マタニティ講座(1回)を実施。

② 地域健康教育【健康推進課、阿寒町・音別町行政センター保健福祉課】

母性及び育児についての正しい知識と理解を深め、健康の保持増進を図ります。

[年度別実施状況]

区分		年度	2015	2016	2017	2018	2019
			(平成 27)	(平成 28)	(平成 29)	(平成 30)	(令和元)
実施回数			17回	23回	27回	22回	33回
受講者数			300人	627人	738人	673人	799人

③ 思春期ライフデザイン事業【健康推進課、阿寒町・音別町行政センター保健福祉課】

青少年が自己肯定感を育み、自己決定し、責任ある行動を取れるよう、幼・小・中・高校生やその保護者・関係職種に、望まない妊娠や性感染症の予防等正しい性知識の普及啓発を行っています。

[年度別実施状況]

区分		年度	2015	2016	2017	2018	2019
			(平成 27)	(平成 28)	(平成 29)	(平成 30)	(令和元)
実施回数			37回	43回	43回	41回	39回
受講者数			3,884人	3,815人	4,035人	3,897人	3,788人

④ 子育て教室【阿寒町行政センター保健福祉課】

乳幼児期の子を持つ母親の育児不安を解消するため、母親同士が交流できる場を設け、親子あそびの体験や育児に関する学習を行っています。

[年度別実施状況]

区分		年度	2015	2016	2017	2018	2019
			(平成 27)	(平成 28)	(平成 29)	(平成 30)	(令和元)
延実施回数			22回	17回	16回	17回	16回
実参加組数			55組	37組	32組	48人	46人
延参加組数			173組	156組	131組	194人	157人

※虫歯予防の教室については、2016(平成 28)年度から個別指導に移行。

※2018(平成 30)年度より区分を参加組数から参加人数へ変更。

⑤ サークル支援事業【阿寒町・音別町行政センター保健福祉課】

母と子のコミュニケーションを深め、子どもの心と身体の発達を促すとともに、母親同士の交流を通して育児不安を解消するなど、育児の仲間づくりを目指した自主グループ活動の支援を行っています。

⑥ 親と子の料理教室【音別町行政センター保健福祉課】

小学1～6年生と保護者を対象に、親と子が一緒に料理をすることにより、学童期における食事の重要性を理解し、適切な食生活を身につけることができるよう支援しています。

〔年度別実施状況〕

区分	2015 (平成 27)	2016 (平成 28)	2017 (平成 29)	2018 (平成 30)	2019 (令和元)
実施回数	2回	2回	2回	2回	1回
参加組数	16組	9組	9組	8組	3組
参加延組数	25組	15組	15組	14組	3組
食生活改善推進員延数	13人	13人	12人	13人	7人

(2) 乳幼児健康診査事業【健康推進課、阿寒町・音別町行政センター保健福祉課】

乳幼児の健やかな成長や発達を促すため、発育・発達の節目に健康診査を実施し、発育発達の問題や疾病を発見した場合に治療・療育・保健に関する指導を実施しています。

また、保護者が安心して子育てできるように支援するため、子育て相談を行っています。

① 4か月児健康診査

疾病・障がいを早期に発見し、治療や療育を援助するため、主に4か月児を対象として、健康と発達を確認するとともに、育児の充実についての助言を行っています。

〔年度別実施状況〕

年度	区分	実施回数	対象数 a	受診数			受診率 b/a*100
				新 b	再	延	
2015(平成 27)		32回	1,101人	1,090人	58人	1,148人	99.0%
2016(平成 28)		33回	1,095人	1,070人	22人	1,092人	97.7%
2017(平成 29)		32回	943人	931人	20人	951人	98.7%
2018(平成 30)		33回	973人	963人	33人	996人	99.0%
2019(令和元)		31回	924人	894人	24人	918人	96.8%

② 9～10か月児健康診査

乳児期前後で発見されなかった疾病・異常の問題等を発見し、治療・療育に対応した栄養・育児等を実施して乳児期の健やかな成長発達に資するため、9～10か月児を対象として健康診査を実施しています。

〔年度別実施状況〕

年度	区分	対象者 a	集団 実施回数	受診数			受診率 b/a*100
				集団	個別	計 b	
2015(平成 27)		1,137人	9回	25人	1,006人	1,031人	90.7%
2016(平成 28)		1,098人	9回	16人	991人	1,007人	91.7%
2017(平成 29)		979人	6回	19人	923人	942人	96.2%
2018(平成 30)		942人	6回	12人	868人	880人	93.4%
2019(令和元)		934人	8回	22人	881人	903人	96.7%

③ 1歳6か月児健康診査

1歳までの健診で発見できなかった軽度の運動・知能・言語・視聴覚の障がいを発見し、療育・相談など継続的援助を行うとともに、精神行動発達上の問題や正しい育児について指導助言するため、1歳6か月児～2歳未満児を対象として、健康診査を実施しています。

〔年度別実施状況〕

年度	区分	回数	対象数 a	受診数			受診率 b/a*100	歯科 健診	歯科 相談
				新 b	再	延			
2015(平成 27)		36回	1,150人	1,100人	141人	1,241人	95.7%	1,100人	216人
2016(平成 28)		36回	1,118人	1,115人	190人	1,305人	99.7%	1,115人	295人
2017(平成 29)		36回	1,089人	1,061人	200人	1,261人	97.4%	1,061人	484人
2018(平成 30)		35回	959人	955人	160人	1,115人	99.6%	955人	375人
2019(令和元)		34回	886人	847人	124人	971人	95.6%	847人	363人

④ 3歳児健康診査

3歳児に多角的な健康診査を行い、疾病・異常・発育や、視覚・聴覚・運動・精神発達等の障がい等の早期発見と適切な医療・療育を図り、心身障がいの進行を未然に防止するとともに、う蝕の予防、発育や栄養、生活習慣、その他育児に関する保健指導を行い、幼児の健康保持増進、及び健全な育成を図るため、3歳から4歳未満の児を対象として、健康診査を実施しています。

〔年度別実施状況〕

年度	区分	回数	対象数 a	受診数			受診率 b/a*100	歯科 健診	歯科 相談
				新 b	再	延			
2015(平成 27)		39回	1,182人	1,134人	215人	1,349人	95.9%	1,133人	224人
2016(平成 28)		39回	1,124人	1,096人	238人	1,334人	97.5%	1,095人	246人
2017(平成 29)		39回	1,131人	1,099人	167人	1,266人	97.2%	1,099人	533人
2018(平成 30)		39回	1,105人	1,051人	182人	1,233人	95.1%	1,051人	421人
2019(令和元)		37回	955人	932人	185人	1,117人	97.6%	932人	402人

(3) 乳幼児むし歯予防事業【健康推進課、阿寒町・音別町行政センター保健福祉課】

乳幼児のむし歯の発生の予防を図るため、幼児（1歳8か月児～2歳8か月児）を対象としてフッ素塗布を行っています。

〔年度別フッ素塗布及び口腔衛生指導実績〕

年度		2015 (平成 27)	2016 (平成 28)	2017 (平成 29)	2018 (平成 30)	2019 (令和元)
区分	対象者数(受診券送付数)	2,464人	2,506人	2,320人	1,999人	1,859人
	受診者数	1,177人	1,059人	1,122人	1,106人	905人
内訳	フッ素塗布	1,177人	1,059人	1,122人	1,106人	905人

(4) 口腔衛生指導事業【音別町行政センター保健福祉課】

口腔衛生に対する正しい知識をもち、健全な生活習慣・食習慣を身につけ実践することにより、虫歯・歯周病疾患の発生を予防しています。

〔年度別事業実績〕

年度	区分	回数	延人数	小学1年生	小学4年生	中学生
2015(平成 27)		2回	35人	12人	14人	9人
2016(平成 28)		2回	22人	3人	12人	7人
2017(平成 29)		2回	30人	9人	5人	16人
2018(平成 30)		2回	28人		14人	14人
2019(令和元)		2回	45人		10人	35人

※ 2018(平成 30)年度から小学3・4年生、中学1年生が対象。

(5) 家庭児童相談事業【こども支援課】

家庭における児童の養育や親子関係、児童虐待などに関する不安・問題を解消するため、相談室を設置し、家庭児童相談員による相談・助言などを行っています。

〔家庭児童相談室相談受理状況〕

年度	2015 (平成 27)	2016 (平成 28)	2017 (平成 29)	2018 (平成 30)	2019 (令和元)	
区分	子育て相談	3件	4件	12件	3件	4件
	発達相談	2件	2件	3件	1件	1件
	不登校などの学校生活	6件	6件	6件	1件	11件
	非行相談	0件	2件	0件	1件	0件
	家族・虐待等	55件	24件	11件	7件	36件
	養育環境	1件	1件	2件	0件	1件
	障がい相談	0件	1件	0件	0件	1件
	その他	1件	1件	5件	4件	14件
	計	68件	41件	39件	17件	68件

〔児童虐待に関する相談の受理状況〕

区分		年度	2015	2016	2017	2018	2019
			(平成 27)	(平成 28)	(平成 29)	(平成 30)	(令和元)
		受理件数	82 件	106 件	130 件	211 件	258 件
内訳	年齢別	乳幼児	41 件	57 件	61 件	109 件	114 件
		小学生	25 件	36 件	48 件	74 件	97 件
		中学生	7 件	12 件	10 件	15 件	27 件
		高校生等	8 件	1 件	11 件	13 件	20 件
		特定不可	1 件	0 件	0 件	0 件	0 件
		計	82 件	106 件	130 件	211 件	258 件
	相談内容別	身体的	12 件	14 件	7 件	15 件	43 件
		ネグレクト	54 件	44 件	48 件	73 件	62 件
		心理的	15 件	42 件	73 件	97 件	115 件
		性的	0 件	4 件	2 件	4 件	1 件
		特定不可 非該当	1 件	2 件	0 件	22 件	37 件
		計	82 件	106 件	130 件	211 件	258 件
	主たる虐待者別	実父	15 件	27 件	56 件	59 件	67 件
		実母	55 件	56 件	52 件	112 件	147 件
		実父外父	5 件	8 件	4 件	0 件	3 件
		実母外母	0 件	0 件	1 件	0 件	1 件
		その他	4 件	5 件	17 件	18 件	3 件
		非該当	3 件	10 件	0 件	22 件	37 件
計		82 件	106 件	130 件	211 件	258 件	

※ 児童福祉法の改正により、2005(平成 17)年度より釧路市の処理件数を計上

(6) 家庭福祉推進事業【こども支援課】

児童虐待の被害件数は、全国的に増加する傾向にあり、釧路市においても通告や相談などが増加しています。このため、早期発見・早期対応・再発防止に向けて、関係機関の連携を図るとともに、子育て家庭の支援に関する情報提供などを行っています。

① 釧路市家庭福祉推進連絡協議会（要保護児童対策地域協議会）の開催

家庭・児童・女性問題などへ対応するため、関係機関が集まり、健全な家庭づくりや地域福祉などについての協議、要支援家庭等の情報の共有や支援の方法等の検討を行います。

〔会議開催状況及び取扱ケース数の推移〕

年度		2015	2016	2017	2018	2019
		(平成 27)	(平成 28)	(平成 29)	(平成 30)	(令和元)
ケース検討会議開催日数		54 日	65 日	35 日	55 日	66 日
ケース数 (延べ)		66 件	82 件	41 件	61 件	83 件

② 家庭福祉推進庁内連絡会議の開催

児童虐待、DV問題や要支援世帯への支援の方法などを検討するため、庁内 18 課で連絡会議を開催しています。

(7) 育児支援家庭訪問事業【こども支援課】

比較的軽度の児童虐待のおそれのある母親のケアや育児等が困難で支援が必要な家庭及び産後 3 ヶ月以内で支援者がいない母親に、家事や育児に必要な技術の指導及び助言をする支援員を派遣しています。

〔年度別支援状況の推移〕

年度		2015 (平成 27)	2016 (平成 28)	2017 (平成 29)	2018 (平成 30)	2019 (令和元)
養育	支援世帯数(延べ)	146 世帯	210 世帯	174 世帯	151 世帯	150 世帯
	支援回数	1,000 回	1,449 回	1,131 回	852 回	706 回
	支援員活動回数	2,798 回	4,077 回	3,491 回	2,448 回	2,006 回
産後	支援世帯数(延べ)	46 世帯	36 世帯	37 世帯	52 世帯	76 世帯
	支援回数	205 回	244 回	237 回	286 回	378 回
	支援員活動回数	511 回	685 回	640 回	776 回	1,018 回

※ 2004(平成 16)年度まで家庭生活等支援事業として実施

※ 2007(平成 19)年度より産後支援事業拡大

(8) 女性相談・自立支援事業【こども支援課】

支援を必要とする女性の自立に向けて指導や助言を行い、配偶者等からの暴力(DV:ドメスティック・バイオレンス)についての相談などに対応するため、婦人相談員などによる相談や助言を行っています。

相談者への支援については、個々の状況に応じ、関係機関と連携を図りながら、福祉制度の活用などについて適切な情報提供や助言を行っています。また、DV被害者については、不安の解消を図り、安定した生活環境づくりの支援を行っています。

〔内容別相談件数の推移〕

年度	2015 (平成 27)	2016 (平成 28)	2017 (平成 29)	2018 (平成 30)	2019 (令和元)
生活問題	127 件	56 件	47 件	65 件	71 件
結婚・離婚	249 件	220 件	230 件	146 件	202 件
家庭内紛争	1 件	8 件	9 件	3 件	6 件
その他	63 件	37 件	47 件	61 件	120 件
計	440 件	321 件	333 件	275 件	399 件

(9) 災害遺児手当等給付事業【こども支援課】

交通事故などにより父、母又はそれらに代わる養育者が死亡(または重度の障がい)した災害遺児を養育している保護者を対象として、災害遺児 1 人につき義務教育を修了するまでの間月額 2,000 円(2016(平成 28)年 4 月分より月額 5,000 円)の災害遺児手当を支給しています。また、義務教育修了時には、卒業祝い金として災害遺児 1 人につき 10 万円を支給しています。

〔災害遺児手当受給状況〕

年度		2015 (平成 27)	2016 (平成 28)	2017 (平成 29)	2018 (平成 30)	2019 (令和元)
交通災害	世帯数	7 世帯	6 世帯	6 世帯	6 世帯	5 世帯
	遺児数	11 人	10 人	10 人	9 人	8 人
海上災害	世帯数	0 世帯	0 世帯	1 世帯	1 世帯	1 世帯
	遺児数	0 人	0 人	2 人	2 人	2 人
労働災害	世帯数	3 世帯	3 世帯	4 世帯	4 世帯	4 世帯
	遺児数	4 人	6 人	7 人	7 人	8 人
計	世帯数	10 世帯	9 世帯	11 世帯	11 世帯	10 世帯
	遺児数	15 人	16 人	19 人	18 人	18 人

〔災害遺児卒業祝い金支払状況〕

年度	2015 (平成 27)	2016 (平成 28)	2017 (平成 29)	2018 (平成 30)	2019 (令和元)
卒業祝い金支払者数	1 人	0 人	1 人	2 人	3 人

(10) 児童扶養手当給付事業【こども支援課】

母子家庭等の生活の安定と自立、児童の健全育成を促進するため、父母の離婚などにより父又は母と生計を同じくしていない児童を養育する方を対象として、児童扶養手当を支給しています。

〔児童扶養手当受給世帯数〕

区分	年度 2015 (平成 27)	2016 (平成 28)	2017 (平成 29)	2018 (平成 30)	2019 (令和元)
離婚	2,670 世帯	2,586 世帯	2,450 世帯	2,372 世帯	2,267 世帯
未婚	242 世帯	243 世帯	238 世帯	234 世帯	243 世帯
死別	29 世帯	28 世帯	26 世帯	24 世帯	25 世帯
遺棄	5 世帯	4 世帯	3 世帯	4 世帯	4 世帯
障害	6 世帯	6 世帯	8 世帯	8 世帯	8 世帯
拘禁	1 世帯	0 世帯	1 世帯	1 世帯	0 世帯
保護命令	0 世帯	0 世帯	0 世帯	1 世帯	0 世帯
その他	82 世帯	67 世帯	69 世帯	70 世帯	75 世帯
計	3,035 世帯	2,934 世帯	2,795 世帯	2,714 世帯	2,622 世帯

(11) 母子等相談・支援事業【こども支援課】

母子・寡婦・父子世帯の社会的自立や日常生活を支援するために、生活全般や各種制度の相談、紹介などを行っています。

また、北海道が実施する資金貸付制度である母子寡婦福祉資金に関する相談や受付も行っています。

〔母子相談延べ件数〕

区分	年度 2015 (平成 27)	2016 (平成 28)	2017 (平成 29)	2018 (平成 30)	2019 (令和元)
住宅	7 件	10 件	6 件	6 件	4 件
医療	327 件	296 件	255 件	310 件	285 件
家庭紛争(夫の暴力等)	21 件	32 件	55 件	36 件	11 件
就職	170 件	222 件	212 件	192 件	207 件
児童	252 件	167 件	219 件	261 件	160 件
資金貸付・償還等	175 件	144 件	156 件	135 件	105 件
生活保護	56 件	86 件	74 件	60 件	51 件
その他	917 件	732 件	691 件	721 件	737 件
計	1,925 件	1,689 件	1,668 件	1,721 件	1,560 件

(12) ひとり親家庭自立支援給付金事業【こども支援課】

母子家庭の母、又は父子家庭の父の経済的自立を図るため給付金を支給し、職業能力向上や就業機会の創出を行っています。

〔制度の利用状況(2019(令和元)年度実績)〕

	相談件数	講座指定決定件数	給付決定件数	支給額
自立支援教育訓練給付金	21 件	7 件	5 件	280 千円
高等職業訓練促進給付金	25 件	-件	18 件	18,734 千円

※ 常用雇用転換奨励給付金事業は 2006(平成 18)年度で廃止

(13) ひとり親家庭高等学校卒業程度認定試験合格支援事業【こども支援課】

ひとり親家庭の親と子の学び直しを支援することにより、より良い条件での就職や転職に向けた可能性を広げ、安定した雇用につなげるための支援を行っています。

〔制度の利用状況〕

	相談件数	給付決定件数	支給額
2019(令和元)年度実績	0 件	0 件	0 千円

(14) ひとり親家庭就労自立支援促進事業【こども支援課】

母子家庭の母、又は父子家庭の父の就業適性の発見、職業意識の向上を目的とした事業を実施しています。

〔実施状況〕

区分	年度	2018(平成 30)		2019(令和元)	
		参加実人員	実施期間	参加実人員	実施期間
企業体験事業		2人	2日間	2人	2日間
企業説明会事業		6人	1日間	7人	1日間

(15) 母子・父子・寡婦福祉資金【こども支援課】

母子家庭・父子家庭及び寡婦家庭の経済的自立を促進するため、北海道が各種資金の貸付を行っています。市では、制度に関する照会・申込みの受付業務を行っています。

〔母子寡婦福祉資金利用の推移〕

区分			年度	2015 (平成 27)	2016 (平成 28)	2017 (平成 29)	2018 (平成 30)	2019 (令和元)
(釧路)	事業開始	事業開始時に必要な設備購入経費	件数(件)	0	0	0	0	0
			金額(千円)	0	0	0	0	0
	事業継続	事業継続のための運転資金	件数(件)	0	0	0	0	1
			金額(千円)	0	0	0	0	1,160
	修学	就学させるための授業料等	件数(件)	32	17	22	22	27
			金額(千円)	14,565	8,832	15,380	15,454	16,678
	技能習得	知識技能習得するための経費	件数(件)	1	1	0	0	2
			金額(千円)	816	816	0	0	1,126
	修業	知識技能習得に必要な経費	件数(件)	1	0	0	1	0
			金額(千円)	374	0	0	281	0
	就職支度	就職準備に必要な経費	件数(件)	0	0	0	0	0
			金額(千円)	0	0	0	0	0
	医療介護	医療・介護を受けるための経費	件数(件)	0	0	0	0	0
			金額(千円)	0	0	0	0	0
	生活	生活費補給	件数(件)	2	0	0	0	0
			金額(千円)	1,920	0	0	0	0
	住宅	自家の補修、増改築経費	件数(件)	0	0	0	0	0
			金額(千円)	0	0	0	0	0
	転宅	住宅移転のための経費	件数(件)	0	0	0	1	0
			金額(千円)	0	0	0	250	0
就学支度	入学時の入学金等	件数(件)	7	12	16	15	6	
		金額(千円)	832	2,438	2,360	2,981	1,918	
結婚	子の結婚に必要な経費	件数(件)	0	0	0	0	0	
		金額(千円)	0	0	0	0	0	
特例児童扶養資金		件数(件)	-	-	-	-	-	
		金額(千円)	-	-	-	-	-	
合計			件数(件)	43	30	38	39	36
			金額(千円)	18,507	12,086	17,740	18,966	20,882
再掲 (阿寒)	就学支度	入学時の入学金等	件数(件)	0	0	0	0	0
			金額(千円)	0	0	0	0	0

(16) ひとり親家庭ホームヘルパー派遣事業【こども支援課】

ひとり親家庭の自立のため、父・母の疾病などの理由により、一時的に家事援助などが必要な場合、家事援助を行うホームヘルパーを派遣しています。

〔制度の利用状況〕

年度 区分	2015 (平成 27)	2016 (平成 28)	2017 (平成 29)	2018 (平成 30)
派遣回数	307 回	292 回	277 回	209 回
派遣時間	456.5 時間	437.5 時間	415.5 時間	313.5 時間
世帯数	1 件	1 件	1 件	1 件

※2018（平成 30）年度で事業終了

(17) ひとり親家庭等日常生活支援事業【こども支援課】

保護者の一時的な傷病等により日常生活を営むのに支障がある世帯に家庭生活支援員を派遣しています。

〔制度の利用状況〕

年度 区分	2019 (令和元)
派遣回数	236 回
派遣時間	353.5 時間
世帯数	1 件

※2019（平成 31）年度ひとり親家庭ホームヘルパー派遣事業から移行

(18) 子育て短期支援事業【こども支援課】

保護者の疾病やその他の理由により一時的に児童の養育が困難な場合に児童養護施設で養育・保護を行っています。

〔実施状況〕

年度 区分	2015 (平成 27)		2016 (平成 28)		2017 (平成 29)		2018 (平成 30)		2019 (令和元)	
	相談件数	利用日数	相談件数	利用日数	相談件数	利用日数	相談件数	利用日数	相談件数	利用日数
ショートステイ事業	14 件	66 日	12 件	59 日	30 件	146 日	27 件	87 日	39 件	169 日
トワイライトステイ事業	12 件	16 日	25 件	47 日	29 件	54 日	13 件	21 日	19 件	122 日

(19) あげぼのマミースクール【こども支援課】

子育てに悩み引きこもりがちな家庭の社会的孤立の解消を図るため、ボランティア活動やレクリエーション事業を通じてコミュニケーションの機会や社会参加を促しています。

〔実施状況〕

年度 区分	2015 (平成 27)	2016 (平成 28)	2017 (平成 29)	2018 (平成 30)	2019 (令和元)
開催回数	24 回	24 回	24 回	24 回	24 回
延べ参加人数	118 人	110 人	116 人	135 人	101 人
参加実親数	14 人	13 人	11 人	9 人	10 人

(20) 釧路市母子寡婦会活動支援事業【こども支援課】

母子・寡婦の自立に向けた取組や相互扶助体制作りを支援することにより、母子・寡婦福祉の向上を図るため、釧路市母子寡婦会が行う活動に対し、事業費の一部を助成しています。

(21) 児童館運営事業（放課後児童クラブ事業を含む）【こども育成課】

地域の児童が「遊び」を通じて社会性や協調性を培い、情操を豊かにし、心身の健康増進を図ることを目的として、児童館を設置し運営しています。

児童館では、児童厚生員によって遊びの指導が計画的に行われ、母親クラブ等の地域活動を通じ、児童の健全育成に関する総合的活動を行っています。

また、保護者が勤務などにより家庭にいない小学 1 年生から 6 年生までの児童を対象として、授業終了後に児童館を利用して遊びなどを行う放課後児童クラブ（放課後児童健全育成）事業を実施しています。

〔児童館年度別利用状況〕

年度	2015 (平成 27)	2016 (平成 28)	2017 (平成 29)	2018 (平成 30)	2019 (令和元)
児童館数	21 館	21 館	21 館	21 館	21 館
利用数	314,439 人	321,456 人	308,142 人	279,333 人	249,653 人

〔児童館・児童クラブ・母親クラブの状況 (2020(令和2)年3月31日現在)〕

館名 (クラブ名)	児童クラブ登録人数							母親クラブ 会員数	2019 (令和元)年度 利用者数	
	1年	2年	3年	4年	5年	6年	計			
児童館	松浦	27人	17人	11人	12人	0人	0人	67人	64人	11,757人
	白樺	19人	14人	10人	7人	5人	0人	55人	46人	9,049人
	治水	6人	7人	2人	1人	2人	0人	18人	20人	4,159人
	春日	9人	10人	5人	9人	0人	0人	33人	48人	6,881人
	光陽	17人	12人	13人	9人	0人	3人	54人	59人	10,963人
児童センター	鳥取西	35人	22人	13人	8人	3人	0人	81人	114人	18,476人
	大楽毛	19人	12人	11人	2人	3人	0人	47人	42人	9,594人
	桜ヶ岡	6人	6人	5人	1人	3人	0人	21人	28人	6,195人
	米町	12人	13人	6人	2人	4人	0人	37人	52人	7,463人
	愛国	48人	25人	29人	14人	5人	3人	124人	173人	22,496人
	昭和	16人	17人	8人	1人	3人	0人	45人	39人	11,071人
	美原	17人	16人	5人	4人	1人	1人	44人	66人	11,026人
	第2武佐	11人	9人	10人	6人	1人	1人	38人	61人	9,504人
	鶴ヶ岱	20人	14人	18人	1人	4人	1人	58人	62人	11,515人
	鶴野	30人	33人	15人	7人	0人	0人	85人	112人	14,855人
	芦野	26人	21人	23人	2人	4人	0人	76人	90人	13,704人
	望洋	29人	22人	11人	4人	2人	1人	69人	75人	13,453人
	昭和中央	50人	32人	23人	5人	0人	0人	110人	100人	17,568人
	武佐	27人	23人	17人	12人	8人	3人	90人	97人	16,508人
	とんけし	10人	11人	9人	6人	0人	0人	36人	47人	9,313人
緑ヶ岡	22人	27人	15人	10人	5人	1人	80人	77人	14,103人	
小計	456人	363人	259人	123人	53人	14人	1,268人	1,472人	249,653人	
新陽	13人	11人	4人	4人	0人	0人	32人		5,951人	
	阿寒	3人	0人	4人	3人	0人	10人		1,096人	
小計	16人	11人	8人	7人	0人	0人	42人		7,047人	
合計	472人	374人	267人	130人	53人	14人	1,310人		256,700人	

(22) 児童手当・特例給付事業【こども支援課】(2012(平成24)年4月より)

児童を養育している方の家庭等における生活の安定と次代の社会を担う児童の健やかな成長を目的とし、中学校修了前の児童を養育している方を対象として児童手当・特例給付を支給しています。

〔児童手当・特例給付受給状況〕

区分		年度				
		2015 (平成 27)	2016 (平成 28)	2017 (平成 29)	2018 (平成 30)	2019 (令和元)
被用者	世帯数	8,081 世帯	7,920 世帯	7,867 世帯	7,721 世帯	7,623 世帯
	児童数	13,107 人	12,758 人	12,640 人	12,424 人	12,238 人
非被用者	世帯数	2,781 世帯	2,550 世帯	2,249 世帯	2,071 世帯	1,901 世帯
	児童数	4,487 人	4,161 人	3,694 人	3,374 人	3,078 人
特例給付 被用者	世帯数	284 世帯	303 世帯	284 世帯	277 世帯	307 世帯
	児童数	442 人	491 人	437 人	448 人	478 人
特例給付 非被用者	世帯数	49 世帯	55 世帯	46 世帯	47 世帯	42 世帯
	児童数	78 人	98 人	75 人	81 人	63 人
合計	世帯数	11,195 世帯	10,828 世帯	10,446 世帯	10,116 世帯	9,873 世帯
	児童数	18,114 人	17,508 人	16,846 人	16,327 人	15,857 人

第2節 保健・医療

【現況】

1 人口動態及び衛生統計【健康推進課】

(1) 人口動態総覧（2015(平成27)年)

資料：釧路・根室地域保健情報年報 / 空欄はデータ無し

	全 国	全 道	釧路市	
人口 (2016(平成28)年 1月1日現在)	128,066,211	5,401,210	176,576	
出生数	総数	1,005,677	36,695	1,124
	男	515,452	18,838	589
	女	490,225	17,857	535
死亡数	総数	1,290,444	60,667	2,120
	男	666,707	31,391	1,116
	女	623,737	29,276	1,004
自 然 増加数	総数	△284,767	△23,972	△996
	男	-	-	-
	女	-	-	-
低出生 体重児 数	総数	95,206	3,425	118
	男	43,143	1,542	55
	女	52,063	1,883	63
乳 児 死亡数	総数	1,916	73	7
	男	-	-	-
	女	-	-	-
新生児 死亡数	総数	902	36	6
	男	-	-	-
	女	-	-	-
周産期 死亡数	総数	3,728	152	5
	妊娠満22週 以降死産	3,063	126	3
	生後1週未 満 死 亡	665	26	2
死産数	総数	22,617	1,057	39
	自然	10,862	420	25
	人工	11,755	637	14
婚 姻 件 数	635,156	25,465	837	
離 婚 件 数	226,215	11,211	390	

	全 国	全 道	釧路市	
人口構成比	100.0	4.2	0.1	
出生率 (人口千対)	7.9	6.8	6.4	
死亡率 (人口千対)	10.2	11.3	12.1	
自然増加率 (人口千対)	△2.2	△4.5	△5.7	
低出生体重児出生率 (出生千対)	94.7	93.3	105.0	
乳児死亡率 (出生千対)	1.9	2.0	6.2	
新生児死亡率 (出生千対)	0.9	1.0	5.3	
周産期 死亡率	総数	3.7	4.1	4.4
	妊娠満22週以降 死産(出産千対)	3.0	3.4	2.7
	早期新生児死亡 (出生千対)	0.7	0.7	1.8
死産率 (出産 千対)	総数	22.0	28.0	33.5
	自然	10.6	11.1	21.5
	人工	11.4	16.9	12.0
婚姻率 (人口千対)	5.0	4.7	4.8	
離婚率 (人口千対)	1.78	2.08	2.23	

(2) 主要死因別死亡数及び死亡率（人口10万対）（2015(平成27)年）資料：釧路・根室地域保健情報年報

	全 国		全 道		釧路市	
	死亡数	率	死亡数	率	死亡数	率
死亡総数	1,290,444	1,029.7	60,667	1,122.0	2,120	1,199.7
結核	1,956	1.6	47	0.9	3	1.7
悪性新生物	370,346	295.5	19,098	353.2	704	398.4
糖尿病	13,327	10.6	698	12.9	35	19.8
心疾患(高血圧性を除く)	196,113	156.5	9,156	169.3	316	178.8
脳血管疾患	111,973	89.4	4,875	90.2	163	92.2
肺炎	120,953	96.5	5,641	104.3	170	96.2
老衰	84,810	67.7	3,034	56.1	121	68.5
不慮の事故	38,306	30.6	1,526	28.2	60	34.0
自殺	23,152	18.5	1,045	19.3	28	15.8
交通事故(再掲)	5,646	4.5	249	4.6	16	9.1

(3) 死因順位及び構成比 (2015(平成 27)年) 資料：釧路・根室地域保健情報年報

		全 国	全 道	釧路市
第 1 位	死 因	悪性新生物	悪性新生物	悪性新生物
	実 数	370,346	19,098	704
	構成比	28.6%	31.4%	33.2%
第 2 位	死 因	心疾患	心疾患	心疾患
	実 数	196,113	9,156	316
	構成比	15.1%	15.0%	14.9%
第 3 位	死 因	肺炎	肺炎	肺炎
	実 数	120,953	5,641	170
	構成比	9.3%	9.2%	8.0%
第 4 位	死 因	脳血管疾患	脳血管疾患	脳血管疾患
	実 数	111,973	4,875	163
	構成比	8.6%	8.0%	7.6%
第 5 位	死 因	老衰	老衰	老衰
	実 数	84,810	3,034	121
	構成比	6.5%	5.0%	5.7%
第 6 位	死 因	不慮の事故	不慮の事故	腎不全
	実 数	38,306	1,526	66
	構成比	2.9%	2.5%	3.1%
第 7 位	死 因	腎不全	腎不全	不慮の事故
	実 数	24,560	1,516	60
	構成比	1.9%	2.4%	2.8%
第 8 位	死 因	自殺	自殺	糖尿病
	実 数	23,152	1,045	35
	構成比	1.7%	1.7%	1.6%
第 9 位	死 因	肝疾患	糖尿病	自殺
	実 数	15,659	698	28
	構成比	1.2%	1.1%	1.3%
第 10 位	死 因	糖尿病	肝疾患	肝疾患
	実 数	13,327	666	18
	構成比	1.0%	1.0%	0.8%

(4) 年次別人口動態総覧 (釧路市) 資料：釧路・根室地域保健情報年報

区分 年度	出 生		死 亡		自然増加		乳児死亡		死 産		婚 姻		離 婚	
	実数	人口 千対	実数	人口 千対	実数	人口 千対	実数	出生 千対	実数	出産 千対	実数	人口 千対	実数	人口 千対
2011 (平成 23)	1,284	7.2	1,939	10.8	△655	△3.6	5	3.9	21	16.1	840	4.7	437	2.43
2012 (平成 24)	1,239	7.0	2,028	11.4	△789	△4.4	-	-	26	20.6	824	4.6	442	2.48
2013 (平成 25)	1,152	6.6	2,016	11.5	△864	△4.9	2	1.7	24	20.4	877	5.0	412	2.34
2014 (平成 26)	1,158	6.6	2,042	11.6	△884	△5.0	3	2.6	27	22.8	836	4.8	397	2.26
2015 (平成 27)	1,124	6.4	2,120	12.1	△996	△5.7	7	6.2	39	33.5	837	4.8	390	2.23

【施策の実施状況】

1 医療体制の充実

(1) 地域医療体制の充実

- 地域の医療機関と連携を図りながら、市民が身近な地域で安心して医療を受けられる体制の維持に努めています。
- 休日や夜間の急病に対応できる救急医療体制の維持と、休日緊急歯科診療所の運営等の支援をしています。
- 医師会をはじめ関係機関との連携を図りながら、国や北海道に対し医師不足対策を働きかけています。

2 保健予防対策の充実

(1) 健康診査【健康推進課、阿寒町・音別町行政センター保健福祉課】

疾病を早期に発見し早期治療につなげるにより、疾病の予防や進行の防止、生涯にわたる健康の増進を図るため、職場などで健康診断を受ける機会のない40歳以上の市民（子宮頸がん検診は20歳以上）を対象として、検診を実施しています。（②③は、対象者に個別通知）

〔健康診査の概要〕

種類	対象	受診間隔	主な検査内容
① 肝炎ウイルス検診	40歳以上(過去に受診したものを除く)	-	血液検査（C型・B型肝炎ウイルス検査）
② 歯周病検診	40・50・60・70歳	-	歯周組織検査
③ 総合がん検診	40・50・60・70歳	-	男性：④～⑥のがん検診 女性：④～⑧のがん検診
④ 胃がん検診	40歳以上	1年に1回	エックス線間接撮影
⑤ 肺がん検診	40歳以上	1年に1回	エックス線間接撮影、喀痰細胞診
⑥ 大腸がん検診	40歳以上	1年に1回	便潜血検査
⑦ 乳がん検診	40歳以上(偶数年齢)	偶数年齢時に1回	マンモグラフィ
⑧ 子宮頸がん検診	20歳以上(偶数年齢)	偶数年齢時に1回	頸部細胞診
⑨ 若者健診 (生活習慣病予防健診)	18～39歳	1年に1回	身体計測・血圧・血液検査・尿検査・診察

※ 市が実施してきた基本健康診査(元気健診)は2007(平成19)年度で終了

※ 2008(平成20)年度から各医療保険者が特定検診・特定保健指導を実施

(2) 歯科保健推進事業【健康推進課、阿寒町・音別町行政センター保健福祉課】

う蝕や歯周病による歯の喪失を防ぎ、生涯にわたり健全な咀嚼能力を維持することにより、健やかで豊かな生活をめざす「8020運動」の理想を実現するため、歯科保健に関する意識向上・知識の普及啓発を行っています。

※ 8020（ハチ・マル・ニイ・マル）運動：1989(平成元年)、厚生省と日本歯科医師会が提唱した「80歳になっても20本以上自分の歯を保とう」という主旨の運動。

2015(平成27)年度「それぞれの世代でできる、歯と口の健康を考えよう！」子ども編 フッ化物洗口について 広報くしろ9月号掲載

2016(平成28)年度「歯周病を予防して健康に暮らしましょう 知っていますか？歯周病は生活習慣病の一つと考えられています」 広報くしろ9月号掲載

2017(平成29)年度「こどもの歯の健康を守りましょう」 広報くしろ9月号掲載

2018(平成30)年度「正しい知識と予防法を身に付けて、歯周病の進行を止めましょう！」 広報くしろ9月号掲載

2019(令和元)年度「乳歯から永久歯に生え変わる時期は大切です。お子さんの歯磨き、歯並びについて考えましょう」 広報くしろ9月号掲載

(3) 訪問指導【健康推進課、阿寒町・音別町行政センター保健福祉課】

保健指導が必要であると認められる者及びその家族に対して、保健師などが訪問して、その健康に関する問題を総合的に把握し、必要な指導を行い、これらの者の心身の低下の防止と健康の保持増進を図ることを目的として実施しています。

〔成人訪問指導実施状況〕（40～64歳）※健康増進関係実績

年度		区分	計	内 訳					
				要指導者	閉じこもり 予防	介護家族	寝たきり 者	認知症 老人	その他
2015 (平成27)	実数		3人	0人	0人	0人	0人	0人	3人
	延数		4人	0人	0人	0人	0人	0人	4人
2016 (平成28)	実数		3人	0人	0人	1人	0人	0人	2人
	延数		3人	0人	0人	1人	0人	0人	2人
2017 (平成29)	実数		3人	2人	0人	0人	0人	0人	1人
	延数		4人	3人	0人	0人	0人	0人	1人
2018 (平成30)	実数		0人	0人	0人	0人	0人	0人	0人
	延数		0人	0人	0人	0人	0人	0人	0人
2019 (令和元)	実数		1人	0人	1人	0人	0人	0人	0人
	延数		1人	0人	1人	0人	0人	0人	0人

〔精神保健福祉関係実績〕

年度		区分	計	内 訳						
				老人精神 保健	社会復帰	アルコール	薬物	思春期	心の健康 づくり	その他
2015 (平成27)	実数		3人	0人	3人	0人	0人	0人	0人	0人
	延数		6人	0人	6人	0人	0人	0人	0人	0人
2016 (平成28)	実数		2人	0人	1人	0人	0人	0人	0人	1人
	延数		2人	0人	1人	0人	0人	0人	0人	1人
2017 (平成29)	実数		1人	0人	0人	0人	0人	0人	1人	0人
	延数		1人	0人	0人	0人	0人	0人	1人	0人
2018 (平成30)	実数		0人	0人	0人	0人	0人	0人	0人	0人
	延数		0人	0人	0人	0人	0人	0人	0人	0人
2019 (令和元)	実数		0人	0人	0人	0人	0人	0人	0人	0人
	延数		0人	0人	0人	0人	0人	0人	0人	0人

(4) 予防接種事業【健康推進課、阿寒町・音別町行政センター保健福祉課】

伝染のおそれのある疾病の発生・まん延を予防するため、法に基づき市民に予防接種を行っています。

〔対象年齢及び実施方法〕

区 分	対 象 年 齢	実施方法
四種混合(百日咳・ジフテリア・破傷風・ポリオ) 三種混合(百日咳・ジフテリア・破傷風) 二種混合(ジフテリア・破傷風)	1期初回・1期追加 生後3か月～7歳6か月未満	医療機関 による 個別接種
麻疹・風しん混合	1期:生後12か月～24か月未満 2期:5歳以上7歳未満であって、小学校就学前1年間(入学する年の3月31日まで)	
ポリオ	生後3か月～7歳6か月未満	
二種混合(ジフテリア・破傷風)2期	11歳～13歳未満	
BCG	生後1歳未満	
ヒブ(インフルエンザ菌b型)	生後2か月～5歳未満	
小児用肺炎球菌	生後2か月～5歳未満	
水痘	生後12か月～36か月未満	
日本脳炎	1期:生後6か月～7歳6か月未満 2期:9歳～13歳未満 特例措置:9歳～20歳未満	
B型肝炎	生後1歳未満	
子宮頸がん(ヒトパピローマウイルス)	12歳となる日の属する年度の初日から16歳となる日の属する年度の末日までの間にある女子	
インフルエンザ	65歳以上(一部60～64歳)	

高齢者肺炎球菌	65歳(一部60～64歳) 当該年度に70歳、75歳、80歳、85歳、90歳、95歳、100歳となる者(2019(H31)～2023(R5)年度までの経過措置) 101歳以上の者(2019(H31)年度限りの経過措置)	
---------	---	--

(5) 感染症等に対する予防啓発【健康推進課、阿寒町・音別町行政センター保健福祉課】

腸管出血性大腸菌O157、ノロウイルス、エキノコックス症、SARSなどの感染症を予防するため、連合町内会を通じた啓発チラシの回覧や街頭放送、防災無線（音別地区）、ホームページへの記事掲載などにより啓発を行っています。

(6) エキノコックス症第一次検診【健康推進課、阿寒町・音別町行政センター保健福祉課】

エキノコックス症を予防するため、小学3年生以上の者（過去に受けた検診の結果、異常なしとされた者でその後5年以上検診を受けていない者）を対象として、問診及び血清検査（酵素抗体法）を実施し、患者の早期発見・早期治療に努めています。

[年度別実施状況]

年度 区分	2015 (平成27)	2016 (平成28)	2017 (平成29)	2018 (平成30)	2019 (令和元)
検診人員	44人	312人	20人	138人	58人
延検診回数	13回	19回	6回	18回	20回
要観察者数	1人	2人	0人	0人	0人

3 健康づくりの推進

(1) 健康まつり【健康推進課】

市民が自分の健康について「知る」「気づく」「考える」ことができる体験型健康イベント及び保健事業の包括的事業として実施する。

[2019(令和元)年度実施内容]

ステージイベント

・高齢者歯のコンクール8020表彰式・健康川柳表彰式・トーカリップ体操・トロリンさらりん体操

フロアーイベント

ヘルシー相談、体力測定、こどもの広場、歯のコーナー、おくすりなんでもコーナー、栄養相談コーナー、足の健康指導&運動相談、日常生活の不便を少しでも快適に～作業療法コーナー～、看護コーナー、がんパネル展・大腸がんクイズラリー・BON-SCO、受けよう！特定健診、難病相談、お酒とからだの悩み相談コーナー、健康くしろサポータークラブのコーナー、AEDコーナー、タブレット式「物忘れ相談」体験コーナー、血糖自己測定&血管年齢測定コーナー、医療・介護保険制度相談コーナー、医療被ばく相談、飲み込みチェックで肺炎予防！

ロビーのイベント

総合案内、ヘルシースタンプラリー、福祉バザー（全1施設）、臓器提供意思表示カード普及コーナー、薬物乱用は「ダメ！ゼッタイ。」、からだにやさしいお菓子コーナー、災害時でも安心！！液体ミルク体験コーナー、防災備蓄展～家族の安心のために～

2階3階他のイベント

はり・灸体験コーナー（2階）、アロマハンドトリートメント体験コーナー（2階）、嗅覚反応分析体験コーナー（2階）、動脈硬化測定コーナー（3階）、特定健診、健康診査、若者健診（3階）、胃がん検診（前庭）、肺がん検診（前庭）、大腸がん検診（前庭）、CT検診（前庭）、図書館バス（前庭）

[年度別参加状況]

年度	開催日	来場者数	延参加者数	従事者数
2015(平成27)	2015(平成27)年10月18日(日)	981人	12,120人	477人
2016(平成28)	2016(平成28)年10月16日(日)	763人	10,456人	474人
2017(平成29)	2017(平成29)年10月15日(日)	830人	10,445人	496人
2018(平成30)	2018(平成30)年10月21日(日)	1,182人	11,376人	430人
2019(令和元)	2019(令和元)年10月6日(日)	731人	10,390人	419人

(2) 健康教育【健康推進課、阿寒町・音別町行政センター保健福祉課】

生活習慣病の予防や介護を要する状態となることの予防、その他健康に関する正しい知識の普及を図るとともに、適切な支援により、セルフケア能力を高め市民の健康の保持・増進に資することを目的に実施しています。

① 成人健康教育

〔年度別実施状況〕健康増進事業分

区分	2015 (平成 27)		2016 (平成 28)		2017 (平成 29)		2018 (平成 30)		2019 (令和元)	
	回数	人数	回数	人数	回数	人数	回数	人数	回数	人数
集団健康教育	67 回	1,074 人	78 回	1,208 人	77 回	1,228 人	37 回	1,234 人	53 回	1,395 人

② 健康づくりサポーター養成講座【健康推進課】 ①と別掲

住民が主体的に健康づくりを行うことの必要性や重要性について認識し、地域で住民のリーダーとなり健康づくりを実践できるサポーターを養成する講座。

〔年度別参加状況〕

区分	2015 (平成 27)	2016 (平成 28)	2017 (平成 29)	2018 (平成 30)	2019 (令和元)
回数	5 回		6 回		2 回
延参加人数	43 人		22 人		17 人

※ 2013(平成 25)年度からは隔年実施。

※ 2019(令和元)年度は 4 回予定のところ、新型コロナウイルス感染症の影響を受け 2 回分を感染終息後まで延期

(3) 健康相談【健康推進課、阿寒町・音別町行政センター保健福祉課】

心身の健康に関する個別の相談に応じ、必要な助言指導を行い、家庭生活における健康管理に資するために行っています。

〔年度別実施状況 (健康増進事業分)〕

区分	2015 (平成 27)		2016 (平成 28)		2017 (平成 29)		2018 (平成 30)		2019 (令和元)	
	回数	人数	回数	人数	回数	人数	回数	人数	回数	人数
重点健康相談	41 回	352 人	47 回	424 人	40 回	397 人	26 回	179 人	31 回	195 人
総合健康相談	37 回	351 人	47 回	257 人	116 回	344 人	52 回	368 人	74 回	386 人
計	78 回	703 人	94 回	681 人	156 回	741 人	78 回	547 人	105 回	581 人

〔年度別実施状況 (18～39 歳)〕

区分	2015 (平成 27)	2016 (平成 28)	2017 (平成 29)	2018 (平成 30)	2019 (令和元)
回数	112 回	135 回	144 回	113 回	86 回
人数	424 人	660 人	665 人	508 人	353 人

〔年度別実施状況 (精神保健分)・酒害相談含む〕 ※下記には電話相談を含まず

区分	2015 (平成 27)	2016 (平成 28)	2017 (平成 29)	2018 (平成 30)	2019 (令和元)
回数	128 回	133 回	130 回	118 回	109 回
人数	145 人	142 人	131 人	129 人	85 人

第3節 地域福祉

【施策の実施状況】

1 地域福祉意識の醸成と担い手づくり

(1) ボランティア・市民活動の促進【地域福祉課】

市内の福祉ボランティアの育成支援や活動の促進のため、釧路市社会福祉協議会や釧路市ボランティア連絡協議会が行う関係事業に補助金を支出しています。

〔補助金支出先とその事業目的〕

補助金支出先	事業目的
釧路市社会福祉協議会 (ボランティア・市民活動促進事業)	<ul style="list-style-type: none"> ・市民のボランティア活動及び市民活動に対する理解と関心を深め、育成及び活動の援助を促進 ・活動の支援・研修会、講座を実施しボランティア人口の拡大を図る ・ボランティアニーズの把握、活動情報を集約し需給調整の推進 ・ボランティア実践者の活動支援、交流の促進によるボランティアネットワークの展開
(福祉教育推進事業)	<ul style="list-style-type: none"> ・児童・生徒・学生を対象に、社会福祉への参加と理解を深め、ボランティアの心を養い、家庭及び地域社会への啓発を図る福祉教育を推進するとともに、学校と地域の協働活動を推進する。
釧路市ボランティア連絡協議会	<ul style="list-style-type: none"> ・ボランティア活動を目的とする釧路市内の団体及び個人で構成される「釧路市ボランティア連絡協議会」の活動を支援することで、市民による地域に根ざしたボランティア活動の充実を図る。

2 地域で支え合う福祉の推進

(1) 民生委員活動推進事業【地域福祉課】

地域の要援護者等への支援や情報の提供、行政機関への協力などを行う民生委員・児童委員(定数456名)の活動にかかる経費、民生委員児童委員協議会の運営にかかる経費を補助することによって、地域福祉活動の促進を図っています。

同協議会では、委員活動を円滑・効果的にすすめるための研究・修養を行なう会議・研修などを開催しています。

(2) 成年後見制度利用支援事業【地域福祉課】

成年後見制度は、判断能力が不十分な方(認知症高齢者、知的障がい者、精神障がい者など)の財産管理や身上監護、福祉サービスの利用援助などを裁判所が選任した後見人が行う制度です。

制度の利用には申立てが必要で身寄りがないなどの理由で申立人がいない方については、市長が代わりに申立てを行います。経済的な理由から後見人などへの報酬を支払えない方には、その経費を助成しています。

〔成年後見制度利用状況の推移〕

年度	2015 (平成27)	2016 (平成28)	2017 (平成29)	2018 (平成30)	2019 (令和元)
市長申立	25件	11件	20件	21件	16件
報酬助成	22件	40件	48件	77件	91件

(3) 災害時における避難行動要支援者の対策【地域福祉課】

住み慣れた地域で、安全に安心して生活することができる地域社会づくりを推進するため「避難行動要支援者避難支援事業」を実施しています。

この事業は、災害時において自力で避難することが困難で、避難に支援が必要となる方(避難行動要支援者)に対して、町内会を中心に地域の方々が連携し、日頃の見守り活動や災害時の避難支援を行うものです。

事業参加町内会数(2020年(令和2年)3月末日現在)

14町内会

(4) 釧路市社会福祉協議会運営費等補助事業【地域福祉課】

民間社会福祉活動の中核的団体として、地域における福祉の課題に取り組み、誰もが安心して暮らすことのできる地域福祉の実現を目指している釧路市社会福祉協議会に対し、事務局経費など各種事業費の補助を行なっています。

(5) 地域福祉活動の促進【地域福祉課】

地域活動への参加の促進や地域福祉推進に向けた体制づくりを行うため、住民相互の交流や地域内の各種団体ネットワークづくりの関係事業に補助金を支出しています。

〔補助金支出先とその事業目的〕

補助金支出先	事業目的
釧路市社会福祉協議会	・地域福祉、在宅福祉の基盤となる小地域ネットワークづくりを促進する
(福祉コミュニティ活動促進事業)	
(ふれあい福祉交流推進事業)	・地域福祉実践計画の重点事業でもある『ふれあい・いきいきサロン』活動を継続的に支援し、全市的な活動普及を図る ・釧路市とタイアップし、各種介護予防・健康づくり事業を促進する

(6) 釧路地区保護司会等運営費補助事業【地域福祉課】

犯罪者などの更生や犯罪の予防による福祉の向上を目的として、犯罪者の更生支援などに取り組んでいる団体の運営活動資金の一部を助成しています。

〔助成先団体とその活動の概要〕

助成先団体名	活動の概要
釧路地区保護司会 保護司会音別分区分	犯罪者の改善・更生を助けるため、保護司が相互に連携して保護観察の活性化を図る組織で、犯罪予防活動と明るい社会の実現のために各種事業を推進しています。
釧路慈徳会	行刑施設からの出所者などを対象に、更生保護施設に収容し、早く社会復帰ができるように施設入所者の改善更生を行っています。

(7) 釧路市地域安心ネットワーク事業【地域福祉課】

高齢の方や障がいをお持ちの方など生活支援の必要な方が地域から孤立することなく安心して暮らし続けることができるよう2014(平成26)年6月より、「釧路市地域安心ネットワーク事業」を実施しています。様々な団体・事業者(22団体127事業所)や地域住民に協力いただき、地域をさりげなく見守り、日常生活や通常業務の中での異変を早期に発見し、必要な支援につなげる取り組みを推進しています。

(8) プレミアム付商品券事業【地域福祉課】

令和元年10月1日より行われた消費税率の引き上げによる消費に与える影響を緩和するため、市民税が課税されていない方や小さな乳幼児のいる子育て世帯の方へ、「釧路市プレミアム付商品券」の購入引換券の交付を行いました。

【申請実績】

- 非課税世帯分
申請書発送者数 42,255 名
うち申請者数 18,461 名 (申請率 43.7%)
購入引換券交付者数 17,776 名
- 子育て世帯分
購入引換券交付者数 3,371 名 ※子育て世帯は申請無し
購入引換券交付者合計 21,147 名

【販売実績】

- 商品券販売冊数 79,822 冊 (購入率 75.5%)
1冊：500円×10枚綴(5,000円分)を4,000円で販売

第4節 高齢者福祉

【施策の実施状況】

1 高齢者を地域で支える体制の充実

(1) 地域包括支援センター【介護高齢課、阿寒町・音別町行政センター保健福祉課】

高齢者が住み慣れた地域で安心して暮らすことができるよう、介護サービスをはじめ、保健・医療・福祉など生活に関わるさまざまな相談に応じ、高齢者の生活を総合的に支えるための地域の中核機関として、釧路市全体で7ヶ所（西部地区、中部地区北部、中部地区南部、東部地区北部、東部地区南部、阿寒地区、音別地区）に設置しています。阿寒地区、音別地区は市直営で運営し、それ以外は、医療法人（西部地区、中部地区南部）、社会医療法人（東部地区北部）、及び社会福祉法人（中部地区北部、東部地区南部）に運営を委託しています。

地域包括支援センターでは、保健師等・社会福祉士・主任介護支援専門員を配置し、それぞれの専門性を活かし連携を取りながら支援します。地域の方からの在宅介護等に関する相談に応じるとともに、地域の高齢者の心身の状態やその家族などの実態を把握し、介護予防事業などの利用を促進することはもとより、地域ケア会議の開催や高齢者虐待等の早期発見・見守りネットワークの構築を行っています。また、要支援1、要支援2と認定された方の介護予防ケアプランを作成するほか、ケアマネジャー等からの相談に応じます。

2012(平成24)年度より認知症地域支援推進員および地域支援コーディネーターを配置し、地域における認知症支援体制づくりやネットワークづくりを行っています。また、2016(平成28)年度より生活支援コーディネーターを配置し、地域に不足するサービスの創出やサービスの担い手の養成を行う「資源開発」や、関係者間の情報共有やサービス提供者間の連携の体制づくりなどを行う「ネットワーク機能」の充実に努めています。

[地域包括支援センター運営事業実施状況]

センター名	相談受理件数				地域ケア会議 開催回数	介護予防支援及び新 総合事業ケアマネジメント (従来型)作成件数
	総合相談	介護予防 ケアマネジメント	包括的・ 継続的 ケアマネジメント	計		
阿寒地域包括支援センター	555件	1,425件	62件	2,042件	2回	671件
音別地域包括支援センター	589件	669件	233件	1,491件	4回	276件
西部地域包括支援センター	1,884件	7,152件	248件	9,284件	11回	3,568件
中部北地域包括支援センター	2,163件	4,839件	170件	7,172件	10回	2,028件
中部南地域包括支援センター	2,135件	3,292件	87件	5,514件	13回	2,574件
東部北地域包括支援センター	2,352件	4,043件	292件	6,687件	13回	1,542件
東部南地域包括支援センター	2,027件	2,954件	169件	5,150件	10回	1,751件
計	11,705件	24,374件	1,261件	37,340件	63回	12,410件

※介護予防支援及び新総合事業ケアマネジメント(従来型)作成数については、包括支援センターの作成数を計上しています。

(2) 認知症施策の推進【介護高齢課】

認知症になっても住み慣れた地域で生活を継続するために、関係機関等が有機的に連携したネットワークを形成し、認知症の方やそのご家族への効果的な支援を行っています。

① SOSネットワーク

SOSネットワークは釧路警察署、釧路市、各地域包括支援センター、家族の会をはじめとする各種団体が協力し、行方不明高齢者などを速やかに発見・保護し、その後の生活に必要なサービスを提供するネットワークです。

② SOSネットワーク 検索模擬訓練

[内容]

- ・高齢者及び認知症対策の現状と認知症への正しい理解
- ・SOSネットワークの説明等
- ・検索依頼時の通報訓練（釧路警察署員とのロールプレイ）
- ・検索訓練

[実施地区及び参加人数]

地 区	実 施 日	会 場	参 加 人 数
阿寒地区	2019(令和元年) 8月27日(火)	福祉保健センター	13名
東部南地区	2019(令和元年) 9月8日(日)	桜ヶ岡中央会館	56名
東部北地区	2019(令和元年) 9月28日(土)	小規模多機能かつこうの宿	40名
中部南地区	2019(令和元年) 10月4日(金)	鉄北みどり会館	8名
西部地区	2019(令和元年) 10月5日(土)	星が浦会館	31名
中部北地区	2019(令和元年) 10月12日(土)	愛国東会館	17名
音別地区	2019(令和元年) 10月18日(金)	福祉保健センター	7名

③ SOSネットワーク事前登録制度

認知症などの理由により行方不明になる可能性のある方の名前や特徴、写真などの情報を、ご家族やご本人の同意を得て、あらかじめ登録しておき、早期発見に役立てる制度です。

登録された情報は、行方不明が発生し、捜索が開始されたときに、釧路警察署をはじめ、各捜索協力機関に提供されます。

登録者数 141人 (2020(令和2)年3月末日現在)

④ 認知症初期集中支援チーム

認知症の早期から家庭訪問を行い、認知症の方や家族の支援などを行う認知症初期集中支援チームの活動を通じて、認知症の早期診断、早期対応などの初期対応を進めます。チーム員のうち、医療職は認知症疾患医療センターである星が浦病院に業務委託しています。

[訪問件数]

区分 \ 年度	2017 (平成29)	2018 (平成30)	2019 (令和元)
件数	2件	6件	4件
延訪問回数	11回	19回	43回
チーム員会議開催回数	7回	9回	10回

(3) 医療と介護の連携の推進【介護高齢課】

医療と介護の両方を必要とする状態の高齢者が、住み慣れた地域で自分らしい暮らしを人生の最期まで続けることができるよう、在宅医療と介護を一体的に提供するために、医療機関と介護事業所等の関係者の連携を推進しています。

① つながり手帳

医療と介護の切れ目のない支援体制の構築のための情報共有ツールです。

つながり手帳の管理業務(交付管理、運用状況の把握、様式・運用ルールの改正および周知等)は、市立釧路総合病院が実施しています。

[交付数]

区分 \ 年度	2017 (平成29)	2018 (平成30)	2019 (令和元)
新規	370冊	520冊	377冊
再発行	11冊	2冊	2冊
計	381冊	522冊	379冊

② 在宅医療・介護連携相談支援窓口

市立釧路総合病院に相談支援窓口を設置しています。

地域包括支援センターや居宅介護支援事業所、医療機関等からの相談受理や情報提供を行っています。

[相談件数]

区分 \ 年度	2017 (平成 29)	2018 (平成 30)	2019 (令和元)
新規	20 件	31 件	22 件
継続	0 件	0 件	1 件
計	20 件	31 件	23 件

2 高齢者の生きがいがづくりの推進

(1) 地域老人福祉推進員（愛称：シルバーボランティア）【介護高齢課】

各老人クラブから1～2名の推進員を選び、近隣に住む高齢者に関し訪問、声かけ等を行うとともに、日常地域における福祉問題について広報・広聴の活動をしていただく事業で、現在 150 名の方が登録されています。

(2) 老人福祉センター・憩の家などの運営【介護高齢課、阿寒町・音別町行政センター保健福祉課】

高齢者の生きがいがづくりや健康づくりを支援し、社会参加を促進するため、釧路地区では、11 館の老人福祉センターと望洋・白樺ふれあい交流センター、昭和老人集会所、更にそれらの拠点施設となる高齢者生きがいが交流プラザ（プラザよねまち）を設置しています。

(3) 老人クラブ活動の支援【介護高齢課、阿寒町・音別町行政センター保健福祉課】

おおむね 60 歳以上の高齢者の生きがいがづくりと老人相互の交流親睦を図るため、教養の向上や健康の増進、地域社会との交流などの活動を行っている老人クラブに対して活動費の助成を行っています。また、複数の老人クラブにより構成される地区老人クラブ連合会に対しても活動費の助成を行っています。

[老人クラブの団体数の推移]

(単位：団体)

区分 \ 年度		2015 (平成 27)	2016 (平成 28)	2017 (平成 29)	2018 (平成 30)	2019 (令和元)
(釧路)	単位老人クラブ	169	167	162	154	138
	地区老人クラブ連合会	18	18	18	16	16
(阿寒)	単位老人クラブ	5	5	4	4	4
	地区老人クラブ連合会	1	1	1	1	1
(音別)	単位老人クラブ	7	7	7	7	7
	地区老人クラブ連合会	1	1	1	1	1

(4) 趣味活動【介護高齢課】

共通の趣味を通じた仲間づくりや生きがいがづくりを目的として、老人福祉センターなどで、老人クラブが、踊りや俳句、詩吟、民謡、コーラスなど趣味の会活動を実施しています。

(5) 高齢者スポーツ【介護高齢課】

高齢者の体力維持や健康増進のため、健康ダンス、ニッカムボール、ゲートボール、ディスコダンスなどの軽スポーツを通じて健康づくりを推進するための、各種事業を実施しています。

(6) 高齢者生きがいスポーツ推進員【介護高齢課】

各老人クラブから推薦された推進員が、高齢者の生きがいと健康づくりとしてのスポーツ、軽スポーツの普及・啓発のために活動しており、153 名が登録されています。

(7) いきいきフェスタ【介護高齢課、阿寒町・音別町行政センター保健福祉課】

長寿社会と健康づくりの意識向上を図るため、「健康」をテーマとして、敬老大会、ニッカムボール大会、パークゴルフ大会、シルバー作品展など多様なイベントを開催しています。

〔釧路市いきいきフェスタ参加者の推移〕

年度	2015 (平成 27)	2016 (平成 28)	2017 (平成 29)	2018 (平成 30)	2019 (令和元)
行事数	12	12	10	11	11
参加者数	4,742 人	4,367 人	3,588 人	4,188 人	4,004 人

(8) 高齢者福祉バスの運行【介護高齢課、阿寒町行政センター保健福祉課】

高齢者に交通手段を提供することにより行動範囲を拡充するため、老人クラブや高齢者福祉の向上に寄与している団体などが実施する行事やレクリエーションのために福祉バスを運行しています。2005(平成 17)年度より、運行業務は民間へ委託しています。

〔福祉バス運行回数の推移〕

年度	2015 (平成 27)	2016 (平成 28)	2017 (平成 29)	2018 (平成 30)	2019 (令和元)
(釧路) 老人クラブ関係	74 回	70 回	46 回	38 回	31 回
(阿寒) 老人クラブ関係	5 回	6 回	2 回	3 回	2 回

(9) 高齢者外出促進バス事業【介護高齢課、阿寒町・音別町行政センター保健福祉課】

高齢者に対して路線バスの利用に対する助成を行うことにより、高齢者の社会参加を促進し、生きがいづくりと健康づくりを推進することを目的とし、70 歳以上を対象に 2019 (令和元) 年度より実施しています。乗車証「おでかけパスポート 70」を利用したエリア内の定期路線バスの利用助成と既存のエリア定期券購入に対する助成があります。

年度	2019 (令和元)
おでかけパスポート 70 交付件数	12,410 件
定期券購入助成件数	1,300 件

(10) 高齢者バス等利用助成【介護高齢課、阿寒町・音別町行政センター保健福祉課】

2006(平成 18)年度より、バス利用券(阿寒・音別地区はタクシー可)または赤いベレー・山花リフレの入浴利用券の選択制とし、70 歳以上で市民税非課税者を対象としていたが、高齢者外出促進バス事業への再編により 2018(平成 30)年度で廃止しました。

〔高齢者バス等利用助成の推移〕

年度	2014 (平成 26)	2015 (平成 27)	2016 (平成 28)	2017 (平成 29)	2018 (平成 30)	
対象者数	25,210 人	25,802 人	25,891 人	26,612 人	27,459 人	
バス等利用 助成券	バス	10,265 人	10,339 人	10,288 人	10,550 人	10,621 人
	山花リフレ	2,833 人	2,881 人	2,839 人	2,746 人	2,597 人
	赤いベレー	520 人	574 人	582 人	557 人	529 人
	タクシー	404 人	398 人	375 人	376 人	391 人
	計	14,022 人	14,192 人	14,084 人	14,229 人	14,138 人
交付率	55.6%	55.0%	54.4%	53.5%	51.5%	
交付会場数	25 か所	25 か所	25 か所	25 か所	25 か所	
助成額	4,800 円	4,800 円	4,800 円	4,800 円	4,800 円	

(11) 長寿祝品【介護高齢課、阿寒町・音別町行政センター保健福祉課】

長寿を祝福するとともに、市民の敬老思想の高揚を図るため、祝品を贈呈しています。

※ 長寿祝品については、9 月 15 日現在、市内に 1 年以上居住し、当該年度に 100 歳に達する方(外国人登録含む)

〔長寿祝品の推移〕

区分		年度				
		2015 (平成 27)	2016 (平成 28)	2017 (平成 29)	2018 (平成 30)	2019 (令和元)
長寿祝品贈呈者数	100 歳	29 人	55 人	43 人	44 人	47

(12) 一般介護予防事業

高齢者が健康でいきいきとした生活を送るために、介護予防に関する講座や教室の開催、健康相談等を行っています。また、地域での介護予防活動の支援や、高齢者を支援するボランティアの育成等にも取り組んでいます。

内容		鉦路地区	阿寒地区	音別地区	計	
介護予防普及啓発事業	講演会、予防教室等	実施回数	54 回	36 回	61 回	151 回
		参加人数	1,039 人	448 人	1,020 人	2,507 人
	相談会（講演会等での相談等）	実施回数	146 回	170 回	103 回	419 回
		参加人数	495 人	291 人	1,041 人	1,827 人
普及啓発（新聞や広報掲載等）	実施回数	37 回	6 回	4 回	47 回	
地域介護予防活動支援事業	ボランティア育成のための研修会等	実施回数	69 回	29 回	32 回	130 回
		参加人数	581 人	182 人	101 人	864 人
	地域活動組織への支援・協力	実施回数	10 回	11 回	42 回	63 回
	その他（いきいきサロン等）	実施回数	329 回	35 回	17 回	381 回
参加人数		5,171 人	210 人	170 人	5,551 人	

3 介護保険制度の円滑な運営と適切なサービスの提供

(1) 民間老人福祉施設の整備協力【介護高齢課】

介護老人福祉施設等を運営する民間法人が健全な経営を維持できるように支援するため、施設の建設などの事業費として借入れしている元利金の一部を、市が債務負担行為により助成しています。

※ p87 参考資料「福祉施設等整備協力債務負担一覧」参照

(2) 在宅福祉サービスの推進【介護高齢課、阿寒町・音別町行政センター保健福祉課】

高齢者福祉を高めるうえでは、家庭や住み慣れた地域において、高齢者のニーズに応じたサービスが提供されることが重要です。市では、要援護高齢者の生活の安定や向上を図るため、地域住民やボランティア団体などの協力を得ながら、各種事業を実施しています。介護保険制度における地域支援事業（任意事業）とその他の高齢者福祉事業があります。

〔高齢者への支援〕

事業名	事業内容	地域支援事業 (任意事業)	その他の 高齢者福祉事業
食の自立支援事業 (配食サービス)	ひとり暮らしの高齢者などで、調理や買い物等が困難な方に対して、栄養バランスのとれた食事の配達（配食サービス）とあわせ、安否の確認を一体的に行います。	実利用人員/438 人 延利用食数 /67,720 食	—
生活管理指導短期 宿泊事業	一時的に施設での支援や指導が必要な高齢者などを養護老人ホーム等の施設において短期の宿泊を行います。	—	実利用人員/10 人 延利用日数/572 日
寝たきり高齢者等 移送サービス事業 (鉦路地区・阿寒地区)	普通車両での外出が著しく困難な方について、移送用車両（リフト付車両やストレッチャー装着ワゴン車等）により、居宅と医療機関との間の送迎を行います。	—	実利用人員/238 人 延利用回数 /2,452 回
在宅福祉移送 サービス事業 (音別地区)	在宅の高齢者及び重度身体障がい者に対して、ハンディキャップ等を解消するため移送サービスを提供し、外出の手段を確保するなど、日常生活上の行動範囲を拡大するために送迎を行います。	—	実利用人員/5 人 延利用回数/31 回

事業名	事業内容	地域支援事業 (任意事業)	その他の 高齢者福祉事業
軽度生活援助事業	軽易な日常生活上の援助を行うことにより、在宅のひとり暮らしの高齢者など（市民税非課税世帯）が自立した生活を可能にするとともに、要介護状態への進行を予防します。	—	実利用人員 /92人 延利用回数 /275回
単身高齢者等除雪等事業	自力で除雪等を行うことが困難な在宅の高齢者・身体障がい者のみで構成される市民税非課税世帯の方を対象に、15cm以上の降雪時に生活道路確保のための除雪等を行う他、石炭ストーブの掃除（集合煙突を除く）を行います。	—	実利用人員 /423人 延利用回数 /990回
単身高齢者声かけ運動事業	単身で生活している高齢者を訪問し、声かけを行うことにより孤独感を軽減し、安否及び異動等の状況を確認するもので、市が釧路ヤクルト販売（株）に委託して実施しています。	—	実利用人員/317人 延利用回数 /27,923回
高齢者等緊急通報システム設置事業	ひとり暮らしの虚弱な高齢者等を対象に、自宅で急病になった、動けなくなった、火災が発生した等、緊急な事態が発生したとき、簡単な操作により消防本部等に通報でき、速やかな救護・救援体制がとれるよう通報装置を貸与しています。	—	端末設置数/608台
高齢者住宅等安心確保事業	春採・望洋団地内の高齢者世話付住宅（シルバーハウジング）に入居されている方に対して、生活援助員（ライフサポートアドバイザー）を派遣し、必要な生活指導・相談、安否の確認、一時的な家事援助・緊急対応等のサービスを行っています。	生活援助員数/2名 入居世帯数 /31世帯	—
外国人高齢者・障害者福祉給付金支給事業	国民年金制度上、無年金にならざるを得なかった在日外国人高齢者・障がい者の方に給付金を支給します。	—	受給者数/0人

[家族への支援]

事業名	事業内容	地域支援事業 (任意事業)	その他の 高齢者福祉事業
家族介護用品支給事業	在宅の重度の要介護者を介護している家族（市民税非課税世帯）に対して、介護に必要なオムツやその他の用品代を支給することにより、介護保険によるサービスとあわせて、家族の身体的・精神的・経済的負担の軽減を行います。	実利用人員/273人 延支給回数 /2,111回	—
家族介護教室開催事業	住民に身近な在宅介護支援センター等において、家族や近隣の援助者を対象に、適切な介護知識・技術や外部サービスの適切な利用方法を習得する教室を開催します。	開催数/51回 延利用人員/733人	—
家族介護者交流事業	介護者を介護から一時的に解放し、日帰り旅行等を活用した、介護者相互の交流等により心身の元気回復（リフレッシュ）を図ります。	開催数/4回 延利用人員/16人	—
行方不明高齢者等早期発見システム事業	行方不明になった高齢者等を早期に発見するため、GPS（人工衛星を利用した位置検索システム）を利用した民間サービスを利用する際の加入料等の一部を助成します。	3人	—
認知症高齢者家族やすらぎ支援事業	ボランティア（やすらぎ支援員）が居宅を訪問し、認知症高齢者の見守りや話し相手をするることにより、家族への介護の軽減を図ります。	実利用人員/9人 延利用回数/225回	—

(3) 福祉施設サービスの推進【介護高齢課、阿寒町・音別町行政センター保健福祉課】

在宅で生活することが困難な高齢者が、適切な介護や生活習慣の指導、相談などを受けることにより、心身ともに健やかな生活ができるようにするため、養護老人ホームや生活支援ハウスへの入所・入居の申請の受付、決定を行っています。

〔施設の概要〕

養護老人ホーム	おおむね65歳以上で、環境上の理由及び経済的理由により、在宅で生活することが困難な方を対象とした入所施設です。	1施設 定員 160人
生活支援ハウス	60歳以上の高齢者で、家庭での生活が不安な方に対し、住居を提供し、生活援助員が各種の相談や助言を行う入居施設です。	2施設 定員 31人
(参考) ケアハウス	60歳以上(夫婦の場合は一方が60歳以上で可)の方で、自炊ができない程度の身体的機能の低下が認められるなど、家庭環境や住宅事情により自宅での生活が困難な方を対象とした入所施設です。	3施設 定員 150名

〔入所(入居)者延人数〕

区分		年度	2015 (平成27)	2016 (平成28)	2017 (平成29)	2018 (平成30)	2019 (令和元)
(釧路)	養護老人ホーム		1,668人	1,565人	1,601人	1,650人	1,728人
	生活支援ハウス		272人	266人	264人	291人	317人
	計		1,940人	1,831人	1,865人	1,941人	2,045人

(4) 介護予防・生活支援サービス

要支援認定者や介護が必要な状態になるおそれのある高齢者の自立支援や介護予防の取り組みとして、これまで実施してきたサービスの他、NPO、民間企業、ボランティア等による一人ひとりの生活に合わせた柔軟で多様なサービスの提供に努めています。

サービスの種類	事業内容	対象者	利用件数
訪問型サービス (訪問介護相当)	ホームヘルパーによる身体介護や外出の介助等	要支援1・2の方	7,741件
訪問型サービスA	市が指定する研修を受けた者等による家事や買い物などの生活支援		204件
通所型サービス (通所介護相当)	通所介護施設等において日帰りで受ける、食事、入浴、日常動作訓練等		9,308件
通所型サービスA	体操やレクリエーション・食事など ※入浴や機能訓練指導員によるリハビリは対象外		147件
住民等主体の通所サービス (おたっしやサービス)	地域住民やボランティア等が主体となり、レクリエーションや運動の場を提供	要支援1・2の方と、基本チェックリストにより生活機能の低下が見られた方	5,199件 (実施箇所 28か所)
短期集中予防サービス	生活機能改善のため、運動器の機能向上や認知機能・口腔機能の向上など、3カ月の短期的な指導を行う 釧路地区・阿寒地区の一部：市が委託した事業所で実施 阿寒地区・音別地区：市が直営で実施		217件

(5) 介護保険制度の概要【介護高齢課、阿寒町・音別町行政センター保健福祉課】

今わが国は、65歳以上の高齢者が総人口の25%を超える少子・高齢社会に突入しています。釧路市でも、2020(令和2)年3月末日現在の65歳以上の被保険者数は56,420人で、全人口の約34%となっており、今後の高齢化の進展にともなって、寝たきりや認知症などの、介護を必要とする高齢者がこれまでよりもさらに増えることが見込まれています。

このような中で、「介護を国民みんなで支えあう」ことを目的として、2000(平成12)年4月から「介護保険制度」がスタートしました。保険制度の導入により、多くの方々に介護サービスを提供できるようになり、家族の介護の負担も軽減されてきています。

介護保険は、40歳以上のすべての方々から納めていただく保険料と、国・道・市から公費(税金)を財源として運営しており、介護を必要とする方の介護サービス費用にあてることで、利用者とその家族を支えています。

① 介護保険の財源

介護保険に加入することになるのは、①65歳以上の方（第1号被保険者）と②40歳以上65歳未満の医療保険加入者（第2号被保険者）です。介護保険の給付費は、半分を税金、残りの半分を第1号被保険者と第2号被保険者の支払う保険料で負担しています。

② 第1号被保険者の状況（2020(令和2)年3月末日現在）

65歳以上被保険者 (a)	75歳以上被保険者 (b)	住民登録人口 (c)	高齢化率 (a/c)	後期高齢化率 (b/c)
56,420人	28,159人	166,573人	33.87%	16.90%

③ 2020(令和2)年度の介護保険料

ア 保険料額

65歳以上の方の保険料は、それぞれの所得に応じた負担となるように、基準額（第5段階）をもとに設定しています。令和元年度及び令和2年度の第1～3段階の年間保険料額は消費税の増税に伴う公費による負担軽減が強化され、基準額に乗じる割合が変更になりました。また、保険料の段階区分はその方の年金収入や給与所得などに応じて次のような段階に設定しています。

所得段階	対象となる方	負担の割合	年間保険料額
第1段階	生活保護または老齢福祉年金（注1）受給者および、世帯全員が市民税非課税で前年の算定用基準額（注2）と課税年金収入額（注3）の合計が80万円以下の方	基準額 × 0.3	21,096 円
第2段階	世帯全員が市民税非課税で、前年の算定用基準額（注2）と課税年金収入額（注3）の合計が80万円を超えて120万円以下の方	基準額 × 0.5	35,160 円
第3段階	世帯全員が市民税非課税で前年の算定用基準額（注2）と課税年金収入額（注3）の合計が120万円を超える方	基準額 × 0.7	49,224 円
第4段階	本人が市民税非課税で、前年の算定用基準額（注2）と課税年金収入額（注3）の合計が80万円以下の方	基準額 × 0.9	63,288 円
第5段階	本人が市民税非課税で、前年の算定用基準額（注2）と課税年金収入額（注3）の合計が80万円を超える方	基準額	70,320 円
第6段階	本人が市民税課税で、前年の算定用基準額（注2）が125万円未満の方	基準額 × 1.2	84,384 円
第7段階	本人が市民税課税で、前年の算定用基準額（注2）が125万円以上200万円未満の方	基準額 × 1.3	91,416 円
第8段階	本人が市民税課税で、前年の算定用基準額（注2）が200万円以上300万円未満の方	基準額 × 1.5	105,480 円
第9段階	本人が市民税課税で、前年の算定用基準額（注2）が300万円以上500万円未満の方	基準額 × 1.75	123,060 円
第10段階	本人が市民税課税で、前年の算定用基準額（注2）が500万円以上1,000万円未満の方	基準額 × 2.0	140,640 円
第11段階	本人が市民税課税で、前年の算定用基準額（注2）が1,000万円以上の方	基準額 × 2.3	161,736 円

注1：老齢福祉年金・・・1916(大正5)年4月1日までに生まれた方の一部が対象となる年金のことをいい、一般的な「老齢年金」とは異なります。

注2：算定用基準額・・・収入金額から必要経費に相当する金額や、土地や建物の長・短期譲渡所得に係る特別控除額を控除した額。

注3：課税年金収入額・・・老齢基礎年金などの収入額。ただし、障害年金や遺族年金は税法上、非課税扱いとなっており、ここには含まれません。

※ お支払いしていただく年間保険料額は、10円未満を切り捨てた額となります。

イ 所得段階被保険者数（2020(令和2)年3月末日現在）

段階	被保険者数	構成比
第1段階	15,854	28.10%
第2段階	5,078	9.00%
第3段階	5,134	9.10%
第4段階	6,714	11.90%
第5段階	4,119	7.30%
第6段階	7,842	13.90%
第7段階	6,883	12.20%
第8段階	2,652	4.70%
第9段階	1,298	2.30%
第10段階	564	1.00%
第11段階	282	0.50%
計	56,420	100.0%

ウ 介護保険のサービスを受けるための手続き

介護保険のサービスを利用するためには、まず「要介護（要支援）認定の申請」を行い、その人がどれくらいの介護が必要かを公平に判断する介護認定審査会の審査に基づく認定を受ける必要があります。

[手続きの概要]

1. 申請	介護を必要とする本人または家族が、介護保険被保険者証を添えて申請します。申請は、指定居宅介護支援事業所や介護保険施設、地域包括支援センターに代行してもらうこともできます。
2. 訪問調査	申請後、調査員が自宅等を訪問して、介護を必要とする方の心身の状態を基本調査及び特記事項によって調査します。
3. 審査・判定	調査の結果とかかりつけ医の意見をふまえたうえで、保健・医療・福祉の専門家による介護認定審査会で介護の必要の程度を審査・判定します。かかりつけ医の意見書は、市から直接お願いをします。
4. 認定	市は、介護認定審査会の判定結果をもとに要介護（要支援）の認定を行い、通知します。
5. サービス計画の作成	居宅でのサービスを利用する場合には、適切なサービスを選択・決定するために、介護サービス計画（ケアプラン）を作成します。
6. サービスの開始	サービス計画に基づいて必要なサービスを受けられます。

[要介護状態区分ごとの状態像の目安]

要支援1	日常生活上の基本動作は、ほぼ自分で行うことが可能であるが、何らかの支援を要する状態
要支援2	要支援1の状態から、日常生活動作を行う能力がわずかに低下し、何らかの支援が必要な状態
要介護1	立ち上がりや歩行などが不安定で、日常生活上の基本動作や金銭管理に部分的な介助が必要な状態
要介護2	立ち上がりや歩行がひとりでできないことが多い。要介護1の日常生活能力の低下に加え、理解力の低下もみられる状態
要介護3	入浴や排泄、衣服の着脱など日常生活の行為のなかで、ひとりでできないことが多い。理解力の低下、暴言・暴力などの行為がみられる状態
要介護4	日常生活を遂行する能力がかなり低下しており、入浴や排泄、衣服の着脱など多くの行為で介助を必要とする状態
要介護5	日常生活を遂行する能力が著しく低下しており、全般にわたって全面的な介助を必要とする状態

[要介護（要支援）認定の申請ができる方]

65 歳以上の方(第 1 号被保険者)の場合	<ul style="list-style-type: none"> ・要介護または要支援の状態にある人は、全員が対象になります。 ・申請をする際、介護保険の被保険者証と個人番号確認書類をご持参下さい。
40 歳以上 65 歳未満の方(第 2 号被保険者)の場合	<ul style="list-style-type: none"> ・加齢にともなって生じた病気(特定疾病)が原因で、要介護または要支援の状態になった方が対象になります。(特定疾病以外の若年障がい者で介護が必要な方は、障がい者サービスが利用できます。) ・申請をする際、医療保険の被保険者証と個人番号確認書類をご持参下さい。

エ サービスの種類と内容

介護保険のサービスには、大きく分けて居宅サービス（地域密着型サービス含む）と施設サービスの2つがあります。利用者は、自分自身の心身の状況や要介護度にあったサービス等を選択して利用します。

その際に、サービスに係る費用の1割から3割を自己負担することになります。この他にサービスによって、保険対象とはならない自己負担となる費用があります。

[居宅サービス]

(ア) 居宅で利用するサービス ※介護予防サービス含む

訪問介護（ホームヘルプサービス）	ホームヘルパーによる身体介護や家事などの生活援助等
訪問入浴介護	移動入浴車の訪問による入浴の介助等
訪問看護	医師の指示により看護師等が行う診療補助等
訪問リハビリテーション	医師の指示により理学療法士等が行う機能回復訓練等
居宅療養管理指導	医師、歯科医師、薬剤師等による療養上の管理、指導等

(イ) 施設などで利用するサービス ※介護予防サービス含む

通所介護（デイサービス）	介護老人福祉施設などで日帰りで受ける、食事、入浴、日常動作訓練等
通所リハビリテーション（デイケア）	介護老人保健施設などで日帰りで受ける、食事、入浴、機能回復訓練等
短期入所生活介護（ショートステイ）	介護老人福祉施設などに短期間入所して受ける、日常生活上の支援や機能訓練等
短期入所療養介護（ショートステイ）	医学的管理が必要な方が短期間、介護老人保健施設などに入所して受ける、日常生活上の支援や機能訓練等
特定施設入居者生活介護	特定施設入居者生活介護の指定をうけた有料老人ホームなどによる、日常生活上の支援や介護等

(ウ) その他のサービス ※介護予防サービス含む

福祉用具貸与	日常生活の自立を助ける福祉用具の貸与
福祉用具購入	排泄や入浴などに使用する福祉用具の購入費の支給
住宅改修	手すりの設置やバリアフリー工事など住宅改修費の支給

(エ) 地域密着型サービス ※介護予防サービス含む

定期巡回・随時対応型訪問介護看護（要支援1・2の方は利用できません）	日中・夜間を通じて1日複数回の定期的な巡回または通報によって受ける生活援助等
夜間対応型訪問介護（要支援1・2の方は利用できません）	夜間にホームヘルパーによる定期的な巡回や、通報による随時訪問によって受ける身体介護などの生活援助等
地域密着型通所介護	定員が18名以下の小規模な施設において日帰りで受ける、食事、入浴等の日常生活上の支援や、その方の目標に合わせたサービス等
認知症対応型通所介護	認知症の方がデイサービスを行う事業所に通って受ける、日常生活上の世話や機能訓練等
小規模多機能型居宅介護	「通い」を中心にして、随時「訪問」や「泊まり」を組み合わせるサービス等
認知症対応型共同生活介護（要支援1の方は利用できません）	認知症の方が共同生活を営む住居で受ける、日常生活上の世話や機能訓練等

地域密着型介護老人福祉施設入所者生活介護 (要支援1・2の方は利用できません。また、新規入所は原則として要介護3以上の方となります。)	常時介護が必要で居宅での生活が困難な方のための施設で定員が29名以下のもの
複合型サービス (看護小規模多機能型居宅介護) (要支援1・2の方は利用できません)	小規模多機能型居宅介護と訪問看護の「通い」「泊まり」「訪問」を柔軟に組み合わせて受けるサービス等

(オ) 介護予防・生活支援サービス

〔施設サービス〕 要支援1・要支援2の方は利用できません

介護老人福祉施設 (特別養護老人ホーム) ※新規入所は原則として要介護3以上の方となります。	常時介護が必要で居宅での生活が困難な方が入所して受ける、日常生活上の介護や機能訓練、健康管理等
介護老人保健施設 (老人保健施設)	状態が安定している方が在宅復帰できるよう、入所して受けるリハビリテーションを中心とした医療ケアや日常生活上の世話等
介護療養型医療施設 (療養型病床群等)	急性期の治療を終え、長期の療養を必要とする方を中心とした日常生活上の世話、機能訓練、その他必要な医療等

(6) 要介護(要支援)認定の状況【介護高齢課】

「釧路市介護認定審査会」において要介護状態又は要支援状態に該当するかどうかを審査し、介護の必要の程度に応じて要介護状態区分を判定しています。

審査委員は、医師・歯科医師・薬剤師・保健師・看護師・理学療法士・作業療法士・福祉関係者などの専門家により構成されています。

〔申請受付状況(2019(令和元)年度)〕

	申請内訳			計
	新規	変更	更新	
サービス受給者	0人	809人	5,882人	6,691人
サービス未利用者	2,590人	552人	302人	3,444人
施設入所者	0人	113人	1,197人	1,310人
計	2,590人	1,474人	7,381人	11,445人

〔審査会判定状況(2019(令和元)年度)〕

ア 審査会開催数 217回

イ 判定状況

	審査内訳			計
	新規	変更	更新	
非該当	223人	0人	40人	263人
要支援1	910人	19人	1,063人	1,992人
要支援2	305人	50人	1,022人	1,377人
要介護1	526人	176人	1,893人	2,595人
要介護2	201人	267人	1,508人	1,976人
要介護3	102人	251人	781人	1,134人
要介護4	147人	337人	596人	1,080人
要介護5	113人	275人	543人	931人
再調査	0人	0人	2人	2人
計	2,527人	1,375人	7,448人	11,350人

(7) 介護給付の状況【介護高齢課】

①サービスの利用件数(2020(令和2)年2月末現在)

(単位：件)

種 類	要 支 援		要 介 護					計
	1	2	1	2	3	4	5	
居宅介護(支援)サービス	11,330	14,206	54,882	78,321	31,080	21,666	14,848	226,333
訪問サービス	526	453	15,863	22,751	8,739	6,693	5,480	60,505
訪問介護			12,163	17,627	5,303	3,529	2,055	40,677
訪問入浴介護	0	0	49	153	117	368	657	1,344
訪問看護	221	237	1,765	2,287	1,282	1,175	1,181	8,148
訪問リハビリテーション	51	80	268	600	432	304	321	2,056
居宅療養管理指導	254	136	1,618	2,084	1,605	1,317	1,266	8,280
通所サービス	1,239	1,299	9,463	11,427	4,406	2,333	1,298	31,465
通所介護			6,531	7,540	2,789	1,500	869	19,229
通所リハビリテーション	1,239	1,299	2,932	3,887	1,617	833	429	12,236
短期入所サービス	29	60	638	1,527	1,469	1,016	729	5,468
短期入所生活介護	21	39	508	1,131	1,143	770	538	4,150
短期入所療養介護 (介護老人保健施設)	8	21	130	396	326	246	191	1,318
短期入所療養介護 (介護療養型医療施設等)	0	0	0	0	0	0	0	0
福祉用具・住宅改修サービス	4,115	5,760	8,920	17,314	7,016	5,262	3,338	51,725
福祉用具貸与	3,718	5,529	8,561	16,933	6,843	5,131	3,279	49,994
福祉用具購入費	169	108	165	214	102	74	39	871
住宅改修費	228	123	194	167	71	57	20	860
特定施設入居者生活介護	577	302	1,281	1,215	1,061	1,154	788	6,378
介護予防支援・居宅介護支援	4,844	6,332	18,717	24,087	8,389	5,208	3,215	70,792
地域密着型(介護予防)サービス	193	138	5,680	7,978	5,238	3,086	1,915	24,228
定期巡回・随時対応型訪問介護 看護			287	219	66	152	83	807
夜間対応型訪問介護			95	279	177	110	62	723
地域密着型通所介護			3,685	4,635	1,457	654	304	10,735
認知症対応型通所介護	0	0	156	250	208	95	83	792
小規模多機能型居宅介護	193	138	650	824	673	466	211	3,155
認知症対応型共同生活介護		0	776	1,617	2,398	1,395	1,035	7,221
地域密着型特定施設入居者生 活介護			0	0	0	0	0	0
地域密着型介護老人福祉施設入 居者生活介護			8	7	117	99	97	328
複合型サービス			23	147	142	115	40	467
施設介護サービス			420	1,033	2,880	5,419	4,049	13,801
介護老人福祉施設			0	125	1,673	4,086	3,197	9,081
介護老人保健施設			420	908	1,207	1,323	828	4,686
介護療養型医療施設			0	0	0	10	24	34
合 計	11,523	14,344	60,982	87,332	39,198	30,171	20,812	264,362

② 居宅介護上乗せ給付状況(市独自施策) 0件

2000(平成12)年度の介護保険導入時に、それまで措置の適用を受けていた方で、法施行前に受けていたサービスと同等のサービスを受けようとした場合に、やむを得ない理由により支給限度額を超えた場合、経過措置としてこの超えた部分を上乗せ給付しています。

③ 利用者負担の軽減状況(延べ件数)

介護保険では、ケアプランに基づいてサービスを利用したとき、かかった費用の1割から3割を利用者が負担しますが、低所得者に対して、高額介護サービス費等利用者負担の上限額を設定するほか、利用者負担の軽減を実施しています。

なお、国の制度にもとづく社会福祉法人等利用者負担軽減に加え、2006(平成18)年7月より市独自施策として民間等事業者が提供する一定のサービスへも拡大し、利用者負担の一層の軽減を図っております。

ア	高額介護サービス費	26,763 件
イ	社会福祉法人等利用者負担軽減	6,785 件
ウ	民間等サービス利用者負担軽減（市独自施策）	4,273 件
エ	高額医療合算介護サービス費	1,756 件

(8) 介護保険施設等整備促進事業【介護高齢課】

高齢者の方々が、住み慣れた地域で安心して暮らし続けることができるよう、地域住民のニーズを反映した、細やかで質の高いサービスの提供を目的に、釧路市介護保険事業計画に基づき、介護保険施設や地域密着型サービス等の基盤整備を実施しています。

4 介護を担う人材の育成

(1) 介護人材確保事業【介護高齢課】

介護分野における人材の育成・確保が図られるよう、介護の資格や経験のない人が必要な知識や技術を身に付け、資格を取得するための介護事業者の取り組みを支援する事業（介護人材確保育成支援事業）を実施するとともに、介護の職場から離職した人の再就職を促進する事業（介護潜在人材復職支援事業）を実施しています。

第5節 障がい者・児福祉

【現況】【障がい福祉課】

障がい者は、身体障がい、知的障がい、精神障がい（発達障がいを含む。）、その他の心身機能の障がいのため、継続的に日常生活または社会生活に制限を受けています。

「釧路市障がい者福祉計画（は～とふるプラン）」に基づき、障がいのある人が住み慣れた地域で、安全に安心して暮らせるよう、計画の基本理念である「共生社会」の実現のため障がい者施策を進め、障がい者福祉の向上に努めています。

〔障害別・等級別身体障がい者数（2020(令和2)年4月1日現在）〕

区分	肢体障害	視覚障害	聴覚障害	内部障害	体幹障害	言語障害	免疫障害	計
1	1,170人	252人		2,398人	77人	5人	4人	3,906人
2	1,421人	160人	222人	7人	101人	6人	1人	1,918人
3	1,205人	66人	157人	455人	75人	111人	2人	2,071人
4	2,121人	68人	278人	797人		30人	5人	3,299人
5	919人	94人			23人		0人	1,036人
6	338人	116人	519人				0人	973人
計	7,174人	756人	1,176人	3,657人	276人	152人	12人	13,203人

※ 釧路市における身体障がい者数は、人口千人に対し79.3人となっています

〔障害程度区分別知的障がい者数（2020(令和2)年4月1日現在）〕

区分	程度	知的障がい者数（療育手帳の交付を受けている者）	内訳		
			判定A	判定B	その他
18歳以上の者		1,363人	363人	918人	82人
18歳未満の者		1,225人	246人	969人	10人
計		2,588人	609人	1,887人	92人

〔等級別精神障がい者数（2020(令和2)年4月1日現在）〕

精神障がい者数 （精神手帳の交付を受けている者）	内訳		
	1級	2級	3級
1,691人	166人	859人	666人

【施策の実施状況】

1 安心な日常生活を支援するサービスの充実

(1) 障害者手帳等交付事務【障がい福祉課】

身体障害者手帳、療育手帳、精神障害者保健福祉手帳の交付申請を受け、北海道が決定した手帳等を交付しています。手帳所持者については、援護記録の整備を行っています。

〔身体障害者手帳等交付件数（2019(令和元)年度実績）〕

区分	身体障害者手帳	療育手帳	精神障害者保健福祉手帳
交付件数	531件	137件	144件

(2) 特別障害者手当等支給事務【障がい福祉課】

日常生活において常時特別の介護を必要とする在宅の重度の障がい者を対象として、経済的な負担を軽減するため、特別障害者手当等を支給しています。

〔特別障害者手当等受給者の推移（各年度末現在）〕

区分	2015 （平成27）	2016 （平成28）	2017 （平成29）	2018 （平成30）	2019 （令和元）
障害児福祉手当	98件	91件	88件	88件	86件
特別障害者手当	130件	132件	147件	141件	141件
経過的福祉手当	8件	8件	7件	6件	6件
計	236件	231件	242件	235件	233件

(3) 障害者自立支援給付事業【障がい福祉課】

2006(平成18)年10月から施行された障害者自立支援法では、身体・知的・精神障がいといった障がい種別ごとに提供されていたサービスを一元化し、施設・事業の再編が行われました。2013(平成25)年4月には「障害者の日常生活及び社会生活を総合的に支援するための法律」(障害者総合支援法)に改正され、難病患者等が対象者に含まれました。

障がい者・児が日常生活又は社会生活を営むことができるよう、必要な障害福祉サービスを給付します。

〔サービス別の延べ利用者数(上段)・給付額(下段)〕

年度		2015 (平成27)	2016 (平成28)	2017 (平成29)	2018 (平成30)	2019 (令和元)
介護給付	居宅介護	4,119件	4,317件	4,310件	4,499件	4,604件
		140,665千円	148,306千円	139,918千円	154,409千円	164,249千円
	重度訪問介護	143件	136件	149件	185件	158件
		17,279千円	14,865千円	18,350千円	25,508千円	22,868千円
	行動援護	187件	193件	194件	195件	219件
		4,560千円	5,328千円	4,136千円	4,653千円	6,702千円
	同行援護	210件	204件	228件	255件	261件
		5,461千円	5,730千円	6,000千円	7,498千円	7,241千円
	療養介護	407件	404件	396件	387件	396件
		101,373千円	100,061千円	98,738千円	97,673千円	101,113千円
	生活介護	7,376件	7,648件	7,788件	7,763件	7,789件
		1,451,107千円	1,539,798千円	1,631,737千円	1,661,736千円	1,712,303千円
	短期入所	626件	731件	717件	786件	799件
		33,427千円	33,766千円	40,433千円	52,139千円	48,958千円
施設入所支援	4,105件	4,039件	4,003件	3,893件	3,889件	
	453,937千円	453,715千円	474,747千円	468,694千円	492,864千円	
訓練等給付	自立訓練(宿泊型・機能訓練・生活訓練)	147件	126件	146件	223件	155件
		18,494千円	14,639千円	13,604千円	21,584千円	21,783千円
	就労移行支援	620件	661件	648件	646件	662件
		128,835千円	148,032千円	147,181千円	133,372千円	136,205千円
	就労継続支援(A型・B型)	10,184件	11,204件	11,808件	12,370件	12,787件
		1,169,137千円	1,302,905千円	1,398,267千円	1,461,823千円	1,576,707千円
	就労定着支援	-	-	-	218件	549件
		-	-	-	6,519千円	16,117千円
	共同生活援助	4,542件	4,905件	4,966件	5,124件	5,308件
		649,620千円	740,239千円	761,252千円	843,555千円	910,145千円
相談支援給付	計画相談支援	4,085件	4,128件	4,099件	4,659件	5,820件
		75,381千円	76,151千円	75,299千円	79,777千円	94,596千円
	地域移行支援	7件	2件	5件	8件	6件
		197千円	85千円	139千円	284千円	192千円
	地域定着支援	27件	18件	-	10件	-
		102千円	71千円	-	149千円	-

〔補装具費〕

年度	2015 (平成27)	2016 (平成28)	2017 (平成29)	2018 (平成30)	2019 (令和元)
交付件数	596件	543件	530件	462件	490件
給付額	58,423千円	50,791千円	47,108千円	40,184千円	42,101千円

〔自立支援医療〕

年度		2015 (平成 27)	2016 (平成 28)	2017 (平成 29)	2018 (平成 30)	2019 (令和元)
更生医療	交付件数	624 件	650 件	661 件	653 件	677 件
	給付額	592,030 千円	629,165 千円	593,095 千円	610,292 千円	620,534 千円
育成医療	交付件数	42 件	41 件	42 件	33 件	18 件
	給付額	5,951 千円	2,937 千円	4,242 千円	2,264 千円	1,612 千円
精神通院医療	交付件数(新規のみ)	269 件	300 件	316 件	317 件	362 件
	給付額※					

※ 精神通院医療については道負担

(4) 障害児通所給付事業【障がい福祉課】

障がいのある児童や、発達の支援を必要とする児童に対し、必要なサービスを給付します。

年度		2015 (平成 27)	2016 (平成 28)	2017 (平成 29)	2018 (平成 30)	2019 (令和元)
障害児通所給付	児童発達支援	2,172 件	2,153 件	2,679 件	2,843 件	2,953 件
		150,761 千円	165,515 千円	212,648 千円	246,025 千円	264,924 千円
	放課後等デイサービス	4,059 件	5,089 件	6,226 件	7,408 件	8,102 件
		456,733 千円	562,596 千円	677,131 千円	744,273 千円	856,579 千円
	保育所等訪問支援	146 件	307 件	405 件	344 件	426 件
		2,517 千円	7,047 千円	11,610 千円	13,022 千円	15,985 千円
障害児相談支援	1,139 件	1,296 件	1,452 件	1,779 件	1,897 件	
	20,678 千円	23,698 千円	26,389 千円	31,333 千円	32,526 千円	

(5) 障害者自助具給付事業【障がい福祉課】

重度（障がいの程度が 1 級又は 2 級）身体障がい者・児へ日常生活における不便を解消するため自助具の交付をしています。

〔自助具交付件数〕

年度	2015 (平成 27)	2016 (平成 28)	2017 (平成 29)	2018 (平成 30)	2019 (令和元)
自助具交付件数	2 件	2 件	0 件	1 件	2 件

(6) 難聴児補聴器購入等助成事業【障がい福祉課】

身体障害者手帳の交付対象とならない軽度・中等度の難聴児に対し、補聴器の購入等の費用の助成をしています。

〔難聴児補聴器購入等助成件数〕

年度	2015 (平成 27)	2016 (平成 28)	2017 (平成 29)	2018 (平成 30)	2019 (令和元)
助成件数	4 件	3 件	7 件	3 件	8 件

(7) 障害者等援護旅費助成事業【障がい福祉課】

障がい者世帯の経済的負担を軽減するため、釧路市外の施設に入所している障がい者及びその保護者を対象として、施設の入退所や訪問、一時帰省などにかかる旅費の一部を助成しています。

〔援護旅費助成の推移〕

年度	2015 (平成 27)	2016 (平成 28)	2017 (平成 29)	2018 (平成 30)	2019 (令和元)
助成件数	246 件	257 件	234 件	230 件	209 件
助成金額	1,731 千円	1,705 千円	1,618 千円	1,401 千円	1,236 千円

(8) コミュニケーション支援事業【障がい福祉課】

聴覚、言語機能、音声機能、視覚等の障がいのため、意思疎通を図ることに支障がある人とその他の人の意思疎通を仲介するために、手話通訳者等の派遣、手話通訳者の設置等を行います。

〔手話通訳者派遣事業の状況〕

区分 年度	生活	職業	病院	教育	運転 免許	その他	計
2015(平成27)	42件	13件	618件	42件	21件	142件	878件
2016(平成28)	24件	198件	612件	46件	30件	185件	1,095件
2017(平成29)	38件	39件	628件	28件	15件	191件	939件
2018(平成30)	66件	94件	530件	29件	18件	106件	843件
2019(令和元)	67件	164件	634件	42件	26件	90件	1,023件

〔要約筆記者派遣事業の状況〕

区分 年度	生活	職業	病院	教育	運転 免許	その他	計
2015(平成27)	7件	0件	3件	4件	0件	51件	65件
2016(平成28)	1件	2件	3件	0件	2件	137件	145件
2017(平成29)	2件	4件	3件	0件	0件	116件	125件
2018(平成30)	0件	127件	2件	0件	2件	98件	229件
2019(令和元)	4件	0件	2件	0件	1件	77件	84件

※2014(平成26)年8月から事業開始

(9) 日常生活用具給付等事業【障がい福祉課】

重度障がいのある方に対し、自立生活支援用具等日常生活用具の給付又は貸与を行っています。

区分 年度	2015 (平成27)	2016 (平成28)	2017 (平成29)	2018 (平成30)	2019 (令和元)
交付件数	3,260件	3,208件	3,356件	3,404件	3,526件
給付額	63,896千円	65,067千円	66,072千円	67,502千円	67,579千円

(10) 移動支援事業【障がい福祉課】

障がいのある児童や障がいのある方に対し、外出（恒常的でないもの）の支援を行っています。

区分 年度	2015 (平成27)	2016 (平成28)	2017 (平成29)	2018 (平成30)	2019 (令和元)
利用件数	366件	334件	338件	333件	334件
利用時間	2,622時間	2,304時間	2,436時間	2,531時間	2,073時間
給付額	2,697千円	2,424千円	2,565千円	2,663千円	2,183千円

(11) 地域活動支援センター【障がい福祉課】

創作的活動又は生産活動の機会の提供、社会との交流等を行う場です。2019(令和元)年度は3箇所の地域活動支援センターが活動しており、市ではこれらの地域活動支援センターに対して運営費の補助を行っています。

(12) 日中一時支援事業【障がい福祉課】

障がいのある児童や障がいのある方に対し、施設や自宅での預かりの支援を行うことにより、介護者である家族の方の休息や就労の時間の確保を図っています。

区分 年度	2015 (平成27)	2016 (平成28)	2017 (平成29)	2018 (平成30)	2019 (令和元)
利用件数	827件	936件	1,129件	1,176件	1,293件
利用時間	6,423時間	8,272時間	11,259時間	11,553時間	13,878時間
送迎回数	1,717回	2,172回	5,007回	3,315回	3,790回
給付額	6,970千円	9,758千円	12,675千円	13,044千円	15,234千円

(13) 重度障がい者交通費助成事業【障がい福祉課】

障がい者の外出の機会及び行動範囲の拡大を図るため、在宅の重度肢体不自由者、内部障がい者、視覚障がい者、重度知的障がい者のうち対象となる方に、タクシー料金又は自動車燃料代の一部を助成しています。

年度 区分	2015 (平成 27)	2016 (平成 28)	2017 (平成 29)	2018 (平成 30)	2019 (令和元)
助成人員	1,199 人	1,186 人	1,191 人	1,140 人	1,141 人
助成金額	12,673 千円	12,442 千円	12,408 千円	11,741 千円	11,724 千円

2 障がいのある人が安心して暮らせる地域づくりの推進

(1) 相談支援事業【障がい福祉課】

障がいのある方、その保護者、介護者などからの相談に応じ、必要な情報提供等や権利擁護のために必要な援助を行い、障がい者等が自立した日常生活又は社会生活を営むことができるように支援していきます。

また、様々な相談に応じるため、市の窓口障がい者相談員を配置しているほか、専門的な相談支援等への対応として、専門的職員を配置している相談支援事業者等に相談業務の委託をしています。

(2) 障がい者福祉団体運営費補助事業【障がい福祉課】

障がい者福祉団体の活動を通じて、障がい者とその家族の福祉の向上を図るため、各種団体に運営費を補助しています。

3 障がいのある人の社会参加と就労支援の促進

(1) 障がい者雇用促進啓発事業【障がい福祉課】

障がい者が就労し社会自立することを目的として、勤務成績が優秀な障がい者や障がい者を積極的に雇用している事業所、障がい者の雇用促進に特に貢献あった団体又は個人を表彰しています。

〔表彰者数〕

年度 区分	2015 (平成 27)	2016 (平成 28)	2017 (平成 29)	2018 (平成 30)	2019 (令和元)
優良勤労障がい者	3 人	3 人	3 人	3 人	3 人
障がい者雇用優良事業所	2 事業所	2 事業所	3 事業所	0 事業所	1 事業所

(2) 社会参加促進事業【障がい福祉課】

市内に居住する障がい者を対象に、障がい者の社会参加の促進を目的とし、スポーツ・レクリエーション活動等を行っています。

〔事業の推移〕

年度 区分		2015 (平成 27)	2016 (平成 28)	2017 (平成 29)	2018 (平成 30)	2019 (令和元)	
社会適応訓練	料理、民謡、歌謡教室等	実施回数	4 回	4 回	3 回	4 回	
		参加人員	123 人	76 人	91 人	103 人	72 人
創作・軽作業	手芸教室等	実施回数	1 回	1 回	1 回	0 回	1 回
		参加人員	15 人	15 人	19 人	0 人	12 人
その他	施設見学・スポーツ等	実施回数	1 回	2 回	0 回	0 回	1 回
		参加人員	40 人	39 人	0 人	0 人	13 人
計		実施回数	13 回	7 回	4 回	4 回	5 回
		参加人員	226 人	130 人	110 人	103 人	97 人

(3) 釧路湿原全国車いすマラソン大会【障がい福祉課】

障がい者と健常者を対象とした車いすによるマラソン大会を開催しています。

本大会は、マラソンへの参加を通じて、参加者が、全国の仲間との友情を深め、障がいを克服し、よりたくましく生きていく力を育てることを目的としています。

また、大会運営への参画や大会の観戦を通じて、市民の障がい者に対する認識や理解を高めることにより、ノーマライゼーション理念の普及やボランティア意識の高揚を図るねらいもあります。

〔大会参加者数の推移〕

年度 区分	2015 (平成 27)	2016 (平成 28)	2017 (平成 29)	2018 (平成 30)	2019 (令和元)
ハーフマラソン	20人	28人	23人	22人	17人
8km	4人	6人	1人	2人	2人
2km	65人	69人	67人	55人	51人
300m	6人	6人	7人	5人	4人
計	95人	109人	98人	84人	74人

(4) 点字図書館【障がい福祉課】

視覚障がい者の方々へ点字図書・声の図書（テープ・CD）の製作及び貸出を行っています。

また、点訳・音訳のボランティアを養成するため、講習会を開催し、講習会修了後は点訳・音訳図書の製作にご協力いただいています。

〔点字図書・声の図書の保有と貸出の推移〕

（単位：巻、件）

年度 区分		2015 (平成 27)	2016 (平成 28)	2017 (平成 29)	2018 (平成 30)	2019 (令和元)
点字図書	保有数	7,365	7,815	8,269	8,738	9,263
	貸出数	622	750	424	271	316
声の図書	保有数	4,226	4,341	4,436	4,520	4,601
	貸出数	2,261	2,459	2,152	2,352	2,374

※2012(平成 24)年度テープ図書廃止により、声の図書保有数減

(5) 障がい者福祉バス運行事業【障がい福祉課】

障がい者の自立を促進し、社会活動への参加を容易にするため、障がい者団体の会合・レクリエーション等に際し、交通手段としてバスを運行しています。

〔福祉バスの運行状況（2019(令和元)年度実績）〕

バス名	運行回数	延べ利用人員
いずみ号（44人乗り）	66回	1,173人
つどい号（20人乗り）	60回	368人

(6) 釧路市障害者教養文化体育施設（サン・アビリティーズくしろ）管理運営事業【障がい福祉課】

障がい者の身体等の機能向上や健康増進を図るとともに、コミュニケーション・教養文化向上の機会の提供により障がい者の社会参加を促進するため、障害者教養文化体育施設を運営しています。

〔釧路市障害者教養文化体育施設利用者数〕

年度 区分	2015 (平成 27)	2016 (平成 28)	2017 (平成 29)	2018 (平成 30)	2019 (令和元)
障がい者	13,779人	12,643人	12,422人	12,414人	11,105人
一般	21,163人	20,256人	20,521人	18,445人	19,533人
計	34,942人	32,899人	32,943人	30,859人	30,638人

第6節 社会保障

【施策の実施状況】

1 国民健康保険の安定的運営

(1) 国民健康保険の運営【国民健康保険課】

①事業開始

釧路	1955(昭和30)年9月1日
阿寒地区	1952(昭和27)年6月1日
音別地区	1961(昭和36)年4月1日

②加入状況

区分	年度	2018(平成30)	2019(令和元) (見込)	2020(令和2) (予算)
被保険者数		35,729人	34,212人	32,735人
加入率		20.96%	20.33%	19.65%
世帯数		24,824世帯	24,096世帯	23,375世帯
加入率		26.23%	25.51%	24.88%

③保険給付状況

ア 保険給付

区分 年度	出産育児一時金		葬祭費		高額療養費		計	
	件数	金額	件数	金額	件数	金額	件数	金額
2018 (平成30)	81件	34,004千円	294件	8,820千円	29,406件	1,587,382千円	29,781件	1,630,206千円
2019 (令和元) (見込)	73件	30,237千円	247件	7,410千円	30,514件	1,602,986千円	30,834件	1,640,633千円
2020 (令和2) (予算)	100件	42,000千円	330件	9,900千円	-	1,620,661千円	-	1,672,561千円

イ 被保険者1人当たりの給付費

区分 年度	療養給付費	療養費	出産育児一時金	葬祭費	高額療養費	計
2018(平成30)	294,947円	1,412円	951円	247円	44,450円	342,007円
2019(令和元) (見込)	308,518円	1,303円	904円	217円	47,007円	357,949円
2020(令和2) (予算)	319,087円	1,574円	1,283円	302円	49,509円	371,755円

④保険料の状況

区分		2018(平成30)年度 予算	2019(令和元)年度 予算	2020(令和2)年度 予算
医療分	所得割	9.17%	9.35%	9.23%
	均等割	25,100円	25,500円	25,500円
	平等割	18,300円	18,400円	18,400円
	限度額	580,000円	610,000円	630,000円
	1人当たり保険料額	60,943円	61,965円	61,618円
	1世帯当たり保険料額	92,779円	94,242円	93,748円
支援分	所得割	3.11%	3.02%	3.06%
	均等割	8,500円	8,200円	8,200円
	平等割	6,200円	6,000円	6,000円
	限度額	190,000円	190,000円	190,000円
	1人当たり保険料額	20,447円	19,861円	19,974円
	1世帯当たり保険料額	30,923円	30,085円	30,246円

区 分		2018(平成30)年度 予算	2019(令和元)年度 予算	2020(令和2)年度 予算	
医療分 + 支援分	所得割	12.28%	12.37%	12.29%	
	均等割	33,600円	33,700円	33,700円	
	平等割	24,500円	24,400円	24,400円	
	限度額	770,000円	800,000円	820,000円	
	1人当たり保険料額	81,390円	81,826円	81,592円	
	1世帯当たり保険料額	123,702円	124,327円	123,994円	
該当者 見込	被保険者数	一般	35,351人	33,706人	32,735人
		退職	190人	27人	0人
		合計	35,541人	33,733人	32,735人
	世帯数	一般	24,651世帯	23,785世帯	23,375世帯
		退職	108世帯	18世帯	0世帯
		合計	24,759世帯	23,803世帯	23,375世帯

介護分	所得割	2.58%	2.5%	2.43%	
	均等割	8,400円	8,100円	7,900円	
	平等割	4,700円	4,500円	4,300円	
	限度額	160,000円	160,000円	170,000円	
	1人当たり保険料額	20,325円	19,715円	19,299円	
	1世帯当たり保険料額	24,541円	23,848円	23,374円	
該当者 見込	被保険者数	一般	10,554人	9,933人	9,306人
		退職	165人	22人	0人
		合計	10,719人	9,955人	9,306人
	世帯数	一般	9,277世帯	8,794世帯	8,278世帯
		退職	124世帯	19世帯	0世帯
		合計	9,401世帯	8,813世帯	8,278世帯
合計	1人当たり保険料額	101,715円	101,541円	100,891円	
	1世帯当たり保険料額	148,243円	148,175円	147,368円	

(2) 特定健康診査及び特定保健指導等【国民健康保険課】

① 特定健康診査及び健康診査

ア 2019(令和元)年度特定健康診査及び健康診査実施状況(2020(令和2)年3月末現在)

区分	特定健康診査	健康診査		
	国民健康保険被保険者	後期高齢者医療被保険者	生活保護受給者	計
受診者数	5,570人	2,168人	61人	2,229人
受診者負担額	無料	500円	無料	-

イ 2019(令和元)年度特定健康診査オプション検査実施状況(2020(令和2)年3月末現在)

区分	特定健康診査オプション検査		
	腹部超音波検査	脳検査	脳脊髄検査
受診者数	1,372人	779人	422人
受診者負担額	1,720円	5,510円	11,340円

ウ 特定健康診査料の無料化

2016(平成28)年度から2年間のモデル事業として実施してきた特定健康診査における受診者負担分の健診料の無料化(オプション検査は有料)を継続することで、さらなる受診率の向上を図り、被保険者の健康寿命の延伸に取り組むとともに、医療費の伸びを抑制することを目的として実施。実施期間は、2018(平成30)年度からの3年間。

エ 特定健康診査に係る診療情報提供受領事業

定期的に通院している国民健康保険被保険者から医療機関を經由して検査結果(血液・尿検査等)を市に提供された場合、当該被保険者を特定健康診査の受診者とみなし、受診率の向上や保健師・管理栄養士による健康づくりのサポートにつなげていくことを目的として実施。

2019(令和元)年度実施状況(2020(令和2)年3月末現在)

区分	診療情報提供受領件数
提供受領件数	359件

② 特定保健指導

2019(令和元)年度実施状況(2020(令和2)年3月末現在)

区分	特定保健指導実施者数	
	動機付け支援	積極的支援
実施者数	469人	70人

③ 歯科検診助成事業実施状況

「くしろ健康まつり」において実施する歯科検診の受診者のうち、国民健康保険被保険者に対し、一人につき1,000円を一般社団法人鉏路歯科医師会に助成。

2019(令和元)年度実施状況

区分	歯科検診助成人数
助成人数	48人

2 福祉医療制度の継続

(1) 重度心身障がい者医療費助成事業【医療年金課】

心身に重度の障がいをお持ちの方の保健の向上及び福祉の増進を図るため、医療費の一部を助成しています。

対象となる方	身体障害者手帳(1級、2級及び3級の一部)の交付を受けている方。または、重度の知的障がい者(児)の判定を受けている方。精神障害者保健福祉手帳1級の交付を受けている方。※所得制限があります。
--------	--

〔重度心身障がい者医療費等の推移〕

年度	2015 (平成27)	2016 (平成28)	2017 (平成29)	2018 (平成30)	2019 (令和元)
区分					
受給者数	4,025人	3,990人	3,879人	3,828人	3,735人
受診件数	87,372件	88,457件	88,785件	89,940件	91,705件
1件当たり助成額	3,871円	3,825円	3,696円	3,494円	3,249円
助成総額	338,233千円	338,307千円	328,187千円	314,255千円	297,977千円
前年対比	100.3%	100.0%	97.0%	95.8%	94.8%

(2) ひとり親家庭等医療費助成事業【医療年金課】

母子・父子家庭等の保健の向上と福祉の増進を図るため、医療費の一部を助成しています。子は入・通院、母・父は入院のみが対象です。

対象となる方	(1) 離別・死別による母子家庭又は父子家庭の親と18歳未満の児童。 (2) 父又は母に重度の障がいがある場合、その配偶者と18歳未満の児童。 (3) 両親の死亡等により他の家庭において扶養されている18歳未満の児童。 (4) 上記の児童であって、学生・無職等により親又は養育者により扶養されている場合は、20歳まで適用。※所得制限があります。
--------	---

〔ひとり親家庭等医療費等の推移〕

年度 区分	2015 (平成 27)	2016 (平成 28)	2017 (平成 29)	2018 (平成 30)	2019 (令和元)
受給者数	5,836 人	5,600 人	5,511 人	5,356 人	5,200 人
受診件数	36,264 件	38,254 件	37,037 件	37,103 件	35,173 件
1 件当たり助成額	2,788 円	2,576 円	2,560 円	2,314 円	2,175 円
助成総額	101,118 千円	98,553 千円	94,849 千円	85,856 千円	76,515 千円
前年対比	97.3%	97.5%	96.2%	90.5%	89.1%

(3) 乳幼児等医療費助成事業【医療年金課】

乳幼児等の保健の向上と福祉の増進を図るため、医療費の一部を助成しています。

対象となる方	12 歳に達する日以後の最初の 3 月 31 日までの乳幼児等。 ※所得制限があります。
--------	---

〔乳幼児等医療費の推移〕

年度 区分	2015 (平成 27)	2016 (平成 28)	2017 (平成 29)	2018 (平成 30)	2019 (令和元)
受給者数	13,091 人	12,750 人	12,285 人	11,925 人	11,406 人
受診件数	121,460 件	124,099 件	118,451 件	104,520 件	112,106 件
1 件当たり助成額	1,945 円	1,790 円	1,864 円	1,823 円	2,053 円
助成総額	236,327 千円	227,444 千円	220,811 千円	190,494 千円	230,209 千円
前年対比	105.2%	96.2%	97.1%	86.3%	120.8%

(4) 精神障がい者入院医療費助成事業【医療年金課】

精神に障がいをお持ちの方の保健の向上及び福祉の増進を図るため、入院医療費の一部を助成しています。

対象となる方	(1) 釧路市に 1 年以上住んでいること。 (2) 精神障がいにより精神科の医療機関に入院していること。 ※所得制限があります。
--------	---

〔精神障がい者入院医療費等の推移〕

年度 区分	2015 (平成 27)	2016 (平成 28)	2017 (平成 29)	2018 (平成 30)	2019 (令和元)
受給者数	72 人	69 人	70 人	68 人	59 人
受診件数	577 件	597 件	737 件	773 件	752 件
1 件当たり助成額	5,700 円	5,600 円	3,963 円	3,945 円	4,120 円
助成総額	3,289 千円	3,343 千円	2,921 千円	3,050 千円	3,099 千円
前年対比	91.6%	101.6%	87.4%	104.4%	101.6%

(5) 養育医療給付事業【医療年金課】

医師が入院治療を必要と認めた未熟児を対象に、指定養育医療機関において必要な医療の給付を行っています。

〔養育医療給付費の推移〕

年度 区分	2015 (平成 27)	2016 (平成 28)	2017 (平成 29)	2018 (平成 30)	2019 (令和元)
受給者数	27 人	25 人	32 人	16 人	24 人
給付件数	116 件	96 件	78 件	48 件	51 件
1 件当たり給付額	200,178 円	103,853 円	303,370 円	102,046 円	104,354 円
給付総額	23,221 千円	9,970 千円	23,663 千円	4,898 千円	5,322 千円
前年対比	254.3%	42.9%	237.3%	20.7%	108.7%

3 後期高齢者医療制度の周知

(1) 後期高齢者医療制度【医療年金課】

後期高齢者医療制度は、75歳以上の方が全員加入し、一定の障がいがある65歳から74歳までの方は選択加入となります。(一定の障がいのある方が、後期高齢者医療制度を選択しなかった場合は、重度心身障がい者医療費の助成が受けられなくなります。)

※ 一定の障がいとは、身体障害者手帳の1級から3級と4級の一部の方、精神障害者保健福祉手帳の1級と2級の方、療育手帳のA判定の方です。

資格の認定や保険料の決定を行うなどの運営主体は、北海道後期高齢者医療広域連合が行い、市の役割は、保険料の徴収、各種申請や届出の受付、被保険者証の引渡しなどの窓口業務を行います。

被保険者数	27,040人
-------	---------

※ 2020(令和2)年3月31日現在

4 国民年金制度の状況【医療年金課 年金担当】

(1) 被保険者状況(2020(令和2)年4月1日現在)

被 保 険 者								合 計
第1号被保険者	任意加入被保険者			計	第3号被保険者			
17,624人	308人			17,932人	10,575人	28,507人		
付 加 年 金 加 入 者 数								
強 制		任 意			計			
70人		623人			693人			
免 除 者 数								
法定免除	全額免除	3/4免除	半額免除	1/4免除	学 生 納付特例	納付猶予	計	免除率
3,636人	4,016人	338人	188人	110人	1,830人	588人	10,682人	60.6%

(2) 拠出年金給付状況(2019(令和元)年4月1日現在)

老 齢		通 算 老 齢		障 害		母 子	
件数	金額	件数	金額	件数	金額	件数	金額
419件	225,354千円	569件	128,544千円	52件	45,199千円	0件	0円
遺 児		寡 婦		計			
件数	金額	件数	金額	件数	金額		
0件	0円	9件	3,350千円	1,049件	402,447千円		

(3) 基礎年金給付状況(2019(令和元)年4月1日現在)

老 齢		障 害		遺 族		計	
件数	金額	件数	金額	件数	金額	件数	金額
50,777件	31,206,779千円	3,533件	3,007,681千円	362件	283,992千円	54,672件	34,498,452千円

(4) 福祉年金給付状況(2019(令和元)年4月1日現在)

老 齢	
件数	金額
1件	0千円

5 生活困窮者への自立支援

(1) 生活保護事業【生活福祉事務所】

生活保護とは、生活保護法に基づき、生活に困窮しているすべての人に対し、最低生活の維持に必要な援助を行うとともに、その自立を助長することを目的としているものです。保護の種類には、生活扶助・住宅扶助・教育扶助・介護扶助・医療扶助・出産扶助・生業扶助・葬祭扶助などがあり、それぞれの世帯の状況に応じて支給しています。

生活保護受給者に対しては、ケースワークや相談業務を通じて、生活の維持向上と自立を促す各種支援を行っています。

① 生活保護の動向

バブル崩壊後の景気の低迷に加え、太平洋炭鉱の閉山、漁業、紙パルプ産業の不振で釧路市の有効求人倍率が0.3倍となるなど雇用環境の悪化が長期間にわたり続きました。このため、保護受給者が増加し続け、2013(平成25)年度には保護人員が1万人を突破しました。しかし、2014(平成26)年度には自立支援プログラムの効果と有効求人倍率の回復により、保護人員は減少に転じましたが、正規雇用の求人が伸びておらず安定的な就労に就くことができない状況は変わっていません。また、低年金の高齢者が多くなってきており、全体に占める高齢者世帯の割合が5割を超えています。

〔保護世帯の状況〕 (年度平均)

区分		年度	2015 (平成27)	2016 (平成28)	2017 (平成29)	2018 (平成30)	2019 (令和元)
釧路	保護世帯		6,486世帯	6,399世帯	6,298世帯	6,228世帯	6,144世帯
	保護人員		9,208人	8,928人	8,661人	8,395人	8,172人
	保護率		5.21%	5.11%	5.02%	4.92%	4.86%
全道	保護率		3.13%	3.09%	3.04%	3.02%	3.00%
全国	保護率		1.71%	1.69%	1.67%	1.66%	1.64%

※ 2019(令和元)年度の全国及び全道の保護率については、それぞれ2020(令和2)年1月分生活保護速報値による

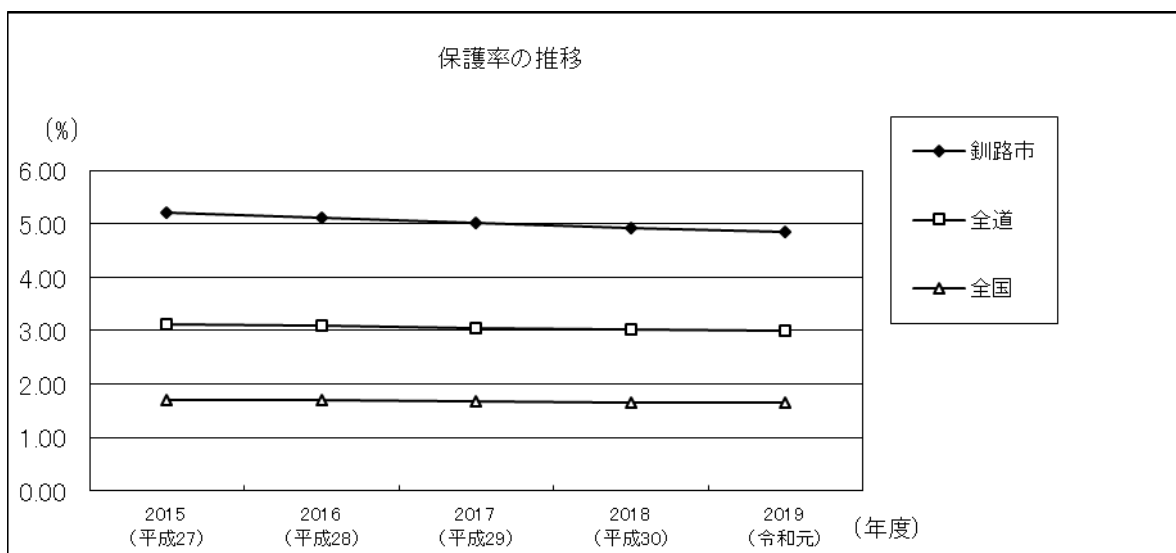

② 保護の開始・廃止の状況

開始状況を世帯類型別で見ると、高齢者世帯が37.6%、傷病障害世帯が27.9%、その他世帯25.8%の順となっています。主要要因別では、不就労収入(手持金・仕送り)の減少によるものが58.7%、次いで傷病によるものが20.5%、就労収入減によるものが9.0%、その他によるものが7.0%の順となっています。

廃止状況を世帯類型別で見ると、高齢者世帯が52.1%、その他世帯が19.9%、傷病障害世帯が17.5%の順となっています。主要要因別では、死亡・失踪によるものが43.9%、その他が36.0%、次いで就労収入増が16.1%の順となっています。

〔保護決定の状況(申請・開始・廃止)〕

区分		年度	2015 (平成27)	2016 (平成28)	2017 (平成29)	2018 (平成30)	2019 (令和元)
保護世帯数			6,486世帯	6,399世帯	6,298世帯	6,228世帯	6,114世帯
申請	申請件数		682件	653世帯	641世帯	550世帯	626世帯
	開始件数		604件	592世帯	581世帯	483世帯	542世帯
	却下件数		20件	14世帯	13世帯	8世帯	14世帯
	取下件数		59件	55世帯	58世帯	49世帯	64世帯

開始世帯	開始世帯数		604 世帯	592 世帯	581 世帯	483 世帯	542 世帯
	世帯類型別	高齢者世帯	191 世帯	189 世帯	214 世帯	182 世帯	204 世帯
		母子世帯	93 世帯	71 世帯	53 世帯	45 世帯	47 世帯
		傷病障害世帯	177 世帯	187 世帯	179 世帯	132 世帯	151 世帯
		その他	143 世帯	145 世帯	135 世帯	124 世帯	140 世帯
	主要要因別	就労収入の減・喪失	31 世帯	109 世帯	96 世帯	82 世帯	49 世帯
		不就労収入の減・喪失	313 世帯	249 世帯	276 世帯	222 世帯	318 世帯
		傷病	162 世帯	142 世帯	122 世帯	105 世帯	111 世帯
		主の死亡・離別・失踪	18 世帯	32 世帯	27 世帯	31 世帯	26 世帯
		その他	80 世帯	60 世帯	60 世帯	43 世帯	38 世帯
廃止世帯	廃止世帯数		717 世帯	692 世帯	642 世帯	605 世帯	572 世帯
	世帯類型別	高齢者世帯	262 世帯	276 世帯	296 世帯	302 世帯	298 世帯
		母子世帯	129 世帯	86 世帯	47 世帯	47 世帯	60 世帯
		傷病障害世帯	138 世帯	152 世帯	120 世帯	97 世帯	100 世帯
		その他	188 世帯	178 世帯	131 世帯	159 世帯	114 世帯
	主要要因別	傷病治癒	2 世帯	1 世帯	2 世帯	1 世帯	0 世帯
		就労収入増	248 世帯	216 世帯	169 世帯	155 世帯	92 世帯
		不就労収入増	62 世帯	43 世帯	60 世帯	26 世帯	23 世帯
		死亡・失踪	218 世帯	236 世帯	232 世帯	263 世帯	251 世帯
		その他	187 世帯	196 世帯	179 世帯	160 世帯	206 世帯

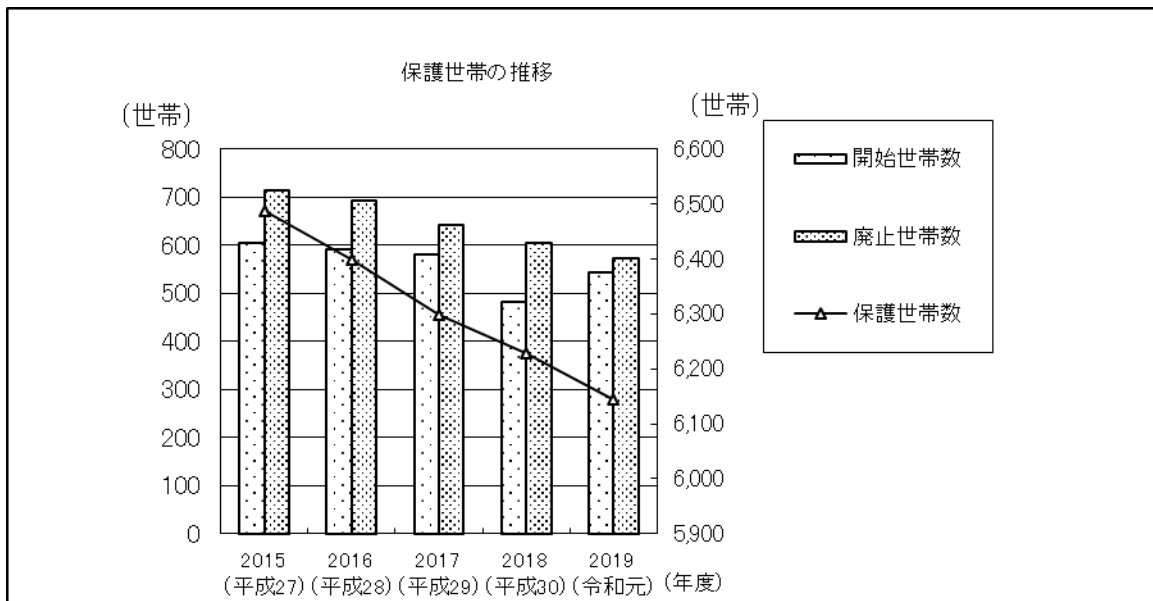

③ 世帯類型の状況

[世帯類型の推移]

年度	2015 (平成 27)	2016 (平成 28)	2017 (平成 29)	2018 (平成 30)	2019 (令和元)
高齢者世帯	2,959 世帯	3,072 世帯	3,165 世帯	3,237 世帯	3,279 世帯
母子世帯	667 世帯	602 世帯	543 世帯	492 世帯	445 世帯
傷病障害世帯	1,757 世帯	1,653 世帯	1,544 世帯	1,484 世帯	1,447 世帯
その他世帯	1,103 世帯	1,072 世帯	1,046 世帯	1,015 世帯	973 世帯
計	6,486 世帯	6,399 世帯	6,298 世帯	6,228 世帯	6,144 世帯

④ 世帯の稼働の状況

〔稼働率の推移〕

年度 区分	2015 (平成 27)	2016 (平成 28)	2017 (平成 29)	2018 (平成 30)	2019 (令和元)
稼働世帯	1,260 世帯	1,245 世帯	1,227 世帯	1,193 世帯	1,166 世帯
非稼働世帯	5,226 世帯	5,154 世帯	5,071 世帯	5,035 世帯	4,978 世帯
合計	6,486 世帯	6,399 世帯	6,298 世帯	6,228 世帯	6,144 世帯
稼働率	19.4%	19.5%	19.5%	19.2%	19.0%

⑤ 保護費の支出状況

市の保護費の支出状況をみると、生活扶助と医療扶助で総額の 82.7% (2019(令和元)年度) を占めています。

〔保護費の支出状況〕

年度 区分	2015 (平成 27)	2016 (平成 28)	2017 (平成 29)	2018 (平成 30)	2019 (令和元)
生活扶助	4,877,447 千円	4,788,160 千円	4,554,185 千円	4,287,898 千円	4,095,354 千円
住宅扶助	1,827,769 千円	1,804,114 千円	1,779,782 千円	1,749,810 千円	1,721,595 千円
教育扶助	111,730 千円	105,450 千円	99,169 千円	82,859 千円	64,265 千円
介護扶助	236,095 千円	238,127 千円	259,295 千円	282,005 千円	275,539 千円
医療扶助	6,570,252 千円	6,296,524 千円	6,462,003 千円	6,337,905 千円	6,449,204 千円
出産扶助	293 千円	637 千円	939 千円	0 千円	23 千円
生業扶助	91,057 千円	81,188 千円	78,884 千円	66,768 千円	56,065 千円
葬祭扶助	35,856 千円	38,710 千円	37,070 千円	45,214 千円	36,873 千円
冬季薪炭費	15 千円	0 千円	0 千円	0 千円	0 千円
施設事務費	45,291 千円	40,469 千円	36,940 千円	33,809 千円	36,079 千円
就労自立給付金	3,039 千円	1,760 千円	1,195 千円	4,461 千円	5,027 千円
進学準備給付金	—	—	—	9,400 千円	5,500 千円
保護費総額	13,798,844 千円	13,395,139 千円	13,309,462 千円	12,900,129 千円	12,745,524 千円

生活扶助基準は、消費動向・社会経済情勢などから一般国民生活の向上の度合い等を考慮して改訂されております。

〔生活扶助基準額の推移 (4人世帯・2級地-1)〕

	実施年度	基準額	対前年比
第 71 次	2015(平成 27)	181,210 円	88.9%
第 72 次	2016(平成 28)	181,210 円	100.0%
第 73 次	2017(平成 29)	181,210 円	100.0%
第 74 次	2018(平成 30)	179,180 円	98.9%
第 75 次	2019(令和元)	179,770 円	100.3%

※ 上の表の算出モデルである世帯構成は、35歳(男)、30歳(女)、9歳(男)、4歳(女)

※ 基準生活費の額は、飲食物資等の経費を定めた年齢別金額(第1類)と世帯人員別基準額及び冬季加算の合計金額(第2類)とを合算したもの

※ 第69次以降については、世帯員の年齢や世帯人員によって改定率は異なります。

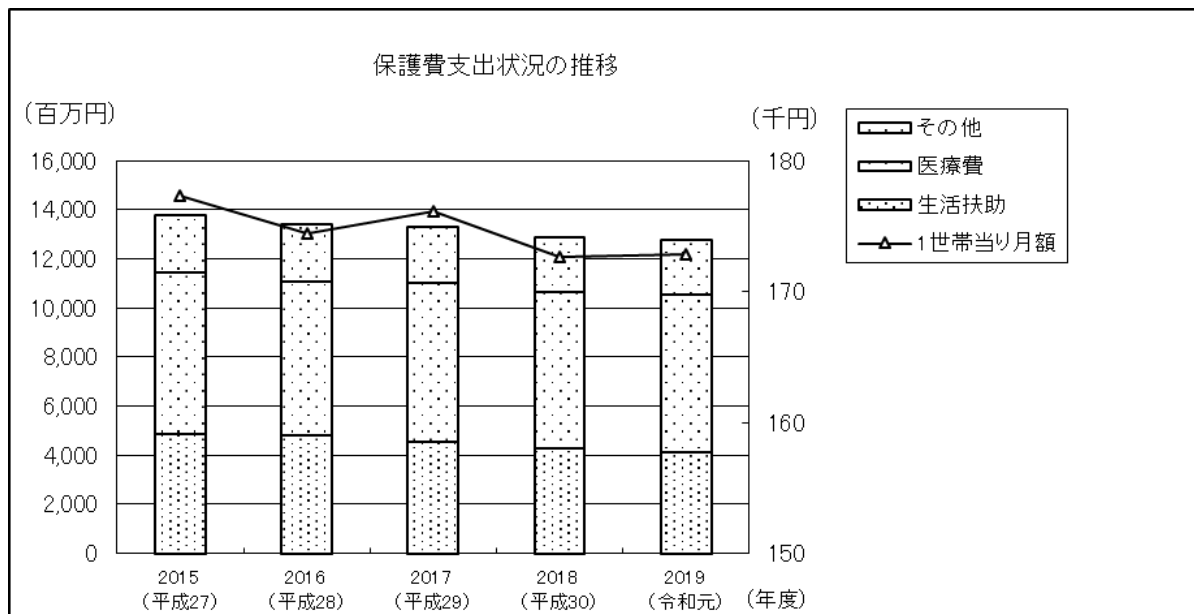

⑥ 医療扶助の状況

医療扶助人員を病類別に前年対比（2019(令和元) / 2018(平成30)）で見ると、入院は若干増加しており、入院外は若干減少しています。

[病類別医療扶助延人員]

年度		2015 (平成27)	2016 (平成28)	2017 (平成29)	2018 (平成30)	2019 (令和元)
入院	精神病	1,216人	1,419人	1,325人	1,452人	1,596人
	その他	3,075人	2,878人	2,932人	2,962人	3,153人
	計	4,291人	4,297人	4,257人	4,414人	4,749人
入院外	精神病	348人	2,860人	2,797人	2,319人	1,824人
	その他	89,052人	84,259人	82,494人	80,825人	78,996人
	計	89,400人	87,119人	85,291人	83,144人	80,820人
合計		93,691人	91,416人	89,548人	87,558人	85,569人

[医療費支払状況]

年度	2015 (平成27)	2016 (平成28)	2017 (平成29)	2018 (平成30)	2019 (令和元)
医療費総額	6,570,252千円	6,296,524千円	6,462,003千円	6,337,905千円	6,449,204千円
1人当り医療費	70,127円	68,877円	72,162円	72,385円	75,368円

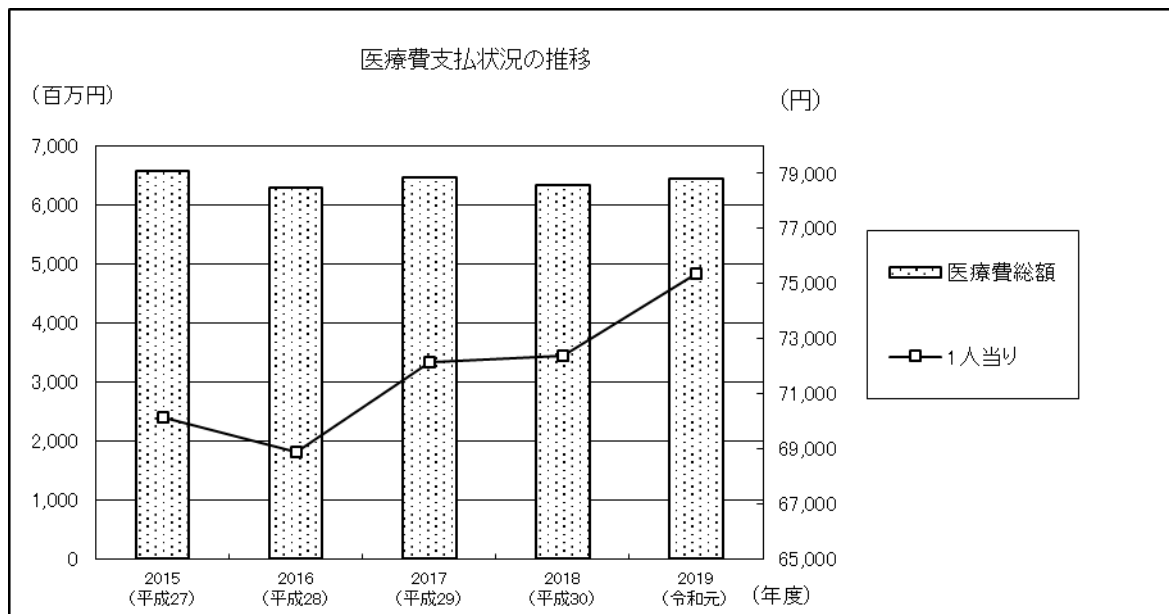

(2) 生活困窮者自立支援事業【生活福祉事務所】

2015(平成27)年度に「生活困窮者自立支援法」が施行され、生活保護に至る前の段階の自立支援策の強化を図るため、生活困窮者に対し、自立相談支援事業の実施、住居確保給付金の支給や就労準備支援などを行うものです。

① 当市の状況

当市では、2013(平成25)年6月から、生活保護に至る段階前の生活困窮者に対する各種施策を行うために、釧路市生活相談支援センター「くらしごと」を開設し、生活困窮者に対するきめ細やかな対応、対策を推進しています。

[相談人数の推移]

区分 \ 年度	2015 (平成27)	2016 (平成28)	2017 (平成29)	2018 (平成30)	2019 (令和元)
新規	388人	356人	348人	307人	349人
継続	725人	771人	1,072人	1,053人	1,353人
再相談	125人	152人	143人	133人	131人
小計	1,238人	1,279人	1,563人	1,493人	1,833人

(3) 福祉金庫資金貸付事業【地域福祉課、阿寒町・音別町行政センター保健福祉課】

市内の低所得者世帯の生活の安定・更生を図るため、急な出費などに伴う一時的な困窮に対して、つなぎの生活費を無利子で貸付しています。

対象となる方	○生活保護法による保護を受けている世帯またはこれに準ずる世帯の世帯主 (市民税非課税世帯及び均等割のみ課税世帯) ○確実な収入の予定があり、翌月からの返済のめどが明らかである世帯の世帯主
貸付上限額	5万円(災害・疾病等の事情で特に市長が必要と認めた場合は10万円)
返済期限	貸付した月の翌月末から1年以内
保証人	貸付額が2万円以下の場合：不要 貸付額が2万円超5万円以下の場合：保証人1名 貸付額が5万円超10万円以下の場合：連帯保証人1名
利息	無利子

[福祉金庫資金利用の推移(2020(令和2)年3月31日現在)]

区分 \ 年度	2015 (平成27)	2016 (平成28)	2017 (平成29)	2018 (平成30)	2019 (令和元)
貸付件数	32件	37件	106件	119件	118件
貸付金額	456千円	480千円	1,307千円	1,361千円	1,397千円

6 被災者の援護体制の充実

(1) 被災者援護事業【地域福祉課】

地震などの自然災害で被災した人を対象として、緊急の生活援護や被災家屋の復旧支援を行うため、罹災証明書の発行、弔慰金の支給などを行っています。

7 その他

(1) 戦争遺族援護等事業【地域福祉課、阿寒町・音別町行政センター保健福祉課】

旧軍人・軍属、戦没者の遺族、戦傷病者等の戦争犠牲者に対して、特別弔慰金等の受給に関する相談や指導を行い、遺族等からの請求に基づき、道に対して進達事務を行っています。

〔戦傷病者・戦没者等の遺族援護事務取扱の推移〕

年度	2015 (平成 27)	2016 (平成 28)	2017 (平成 29)	2018 (平成 30)	2019 (令和元)
特別弔慰金	626 件	72 件	52 件	3 件	0 件
特別給付金	0 件	6 件	0 件	0 件	0 件

(2) 行旅病人等関係事業【地域福祉課、阿寒町・音別町行政センター保健福祉課】

「行旅病人及行旅死亡人取扱法」に基づき、行旅病人の救護及び身元不明遺体の納骨及び埋葬手続などを行っています。

また、市外居住者に対し、法外援護として旅費の貸付などを行っています。

〔行旅病人等の取扱件数の推移〕

年度	2015 (平成 27)	2016 (平成 28)	2017 (平成 29)	2018 (平成 30)	2019 (令和元)
行旅死亡人・身元不明死体の処理	1 件	0 件	0 件	1 件	1 件
身元引き受けのない遺体の処理	4 件	7 件	7 件	6 件	11 件
浮浪者の取扱い	2 件	4 件	6 件	4 件	4 件

第7節 共生

【施策の実施状況】

1 アイヌの人たちの誇りの尊重と文化の振興

(1) アイヌ福祉事業（住宅資金貸付）【地域福祉課】

アイヌ住民の持ち家の促進と住宅の改善を進めるため、住宅の新築、購入又は住宅の改修等に必要資金の貸付けを行っています。

〔制度の概要〕

制度名	釧路市アイヌ住宅新築資金等貸付金
貸付対象	市内で住宅の新築工事等を行うアイヌの方
資金の種類（貸付限度額、償還期限）	・住宅新築資金（760万円、25年以内 ※中古住宅20年以内） ・住宅改修資金（480万円、15年以内） ・宅地取得資金（590万円、25年以内）
貸付利率	年2%
保証人	連帯保証人1名
償還方法	元利均等月賦償還
その他	道の補助事業で実施（補助金、国1/8、道1/8） （アイヌ住宅資金等貸付事業補助制度要綱、アイヌ住宅改良促進事業実施要綱）

〔貸付状況の推移〕

年度 区分	2015 (平成27)		2016 (平成28)		2017 (平成29)		2018 (平成30)		2019 (令和元)	
住宅新築資金	0件	0円	0件	0円	0件	0円	0件	0円	0件	0円
住宅改修資金	0件	0円	0件	0円	0件	0円	0件	0円	0件	0円
宅地取得資金	0件	0円	0件	0円	0件	0円	0件	0円	0件	0円

(2) アイヌ福祉事業（共同施設管理運営等）【地域福祉課、阿寒町行政センター保健福祉課】

アイヌ住民・地域住民の生活の改善及び向上やアイヌ文化の伝承のため、社会福祉法に基づく第2種社会福祉事業として、生活館を設置し、管理運営しています。

〔生活館の利用状況の推移〕

年度 区分	2015 (平成27)	2016 (平成28)	2017 (平成29)	2018 (平成30)	2019 (令和元)	
春 採	件数	325件	337件	348件	359件	377件
	人数	2,747人	3,471人	3,408人	3,674人	3,703人
寿	件数	505件	555件	524件	583件	567件
	人数	5,095人	5,223人	5,671人	5,884人	5,096人
新富士	件数	549件	532件	530件	474件	393件
	人数	12,915人	12,172人	10,133人	6,725人	5,879人
大楽毛	件数	416件	401件	313件	287件	244人
	人数	12,399人	12,370人	8,030人	4,195人	14,625人
東 栄	件数	213件	198件	205件	244件	187件
	人数	5,201人	4,838人	3,809人	2,790人	4,377人
阿寒町 緑町	件数	109件	67件	56件	71件	107人
	人数	1,515人	1,103人	1,063人	1,373人	1,923人
合計	件数	2,117件	2,090件	1,976件	2,018件	1,875件
	人数	39,872人	39,177人	32,114人	24,641人	35,603人

第4章 民間の社会福祉活動

1 釧路市社会福祉協議会

釧路市社会福祉協議会は、社会福祉活動を推進するために設立された営利を目的としない民間組織です。同協議会は、「福祉のまちづくり」をすすめるため、ボランティアや町内会・自治会、民生委員・児童委員、福祉関係者、NPO団体などと連携しながら、地域福祉の実践活動に取り組んでいます。また、各種の福祉サービスや相談活動、ボランティアや市民活動の支援、共同募金運動への協力など地域の福祉増進に取り組んでいます。

(1) 預託物品の管理事業

市民の善意による預託物品の適正な管理と物品の給付を行っています。

[利用状況の推移]

年度	区分	預託物品	払出物品
2015(平成27)		230件	5件
2016(平成28)		93件	8件
2017(平成29)		95件	12件
2018(平成30)		147件	33件
2019(令和元)		111件	18件

(2) 法外援護事業

旅行中にお金を失くしてしまった方などを対象として、旅費などを貸付けています。

[旅行者の援護]

年度	2015 (平成27)	2016 (平成28)	2017 (平成29)	2018 (平成30)	2019 (令和元)
送金依頼	0件	0件	0件	0件	0件
旅費立替	2件	4件	5件	4件	4件
宿泊斡旋	1件	1件	1件	1件	2件
その他	0件	0件	1件	0件	0件
計	3件	5件	7件	5件	6件

(3) 心身障害児集団療育事業（ポニーの教室）

在宅の心身障がい児の早期療育や指導を行うため、関係機関やボランティアと協力し、集団による療育事業を実施しています。

[事業の実施状況]

年度	2016 (平成28)	2017 (平成29)	2018 (平成30)	2018 (平成30)	2019 (令和元)
利用者	11組	13組	14組	14組	22組

(4) 生活福祉資金事業

他の貸付制度が利用できない低所得者や障がい者、高齢者世帯の経済的自立と生活の安定を図るため、用途に応じた資金の貸付けを行っています。

[生活福祉資金利用の推移]

年度	2015 (平成27)	2016 (平成28)	2017 (平成29)	2018 (平成30)	2019 (令和元)
区分					
総合支援資金	貸付件数	0件	2件	1件	0件
	貸付金額	0千円	330千円	270千円	0千円
福祉資金	貸付件数	6件	2件	6件	8件
	貸付金額	2,134千円	213千円	765千円	3,534千円
教育支援資金	貸付件数	8件	5件	3件	6件
	貸付金額	6,365千円	8,748千円	5,274千円	9,589千円

年度		2015 (平成 27)	2016 (平成 28)	2017 (平成 29)	2018 (平成 30)	2019 (令和元)
臨時特例つなぎ資金	貸付件数	0 件	0 件	0 件	0 件	0 件
	貸付金額	0 千円	0 千円	0 千円	0 千円	0 千円
不動産担保型生活資金	貸付件数	1 件	0 件	2 件	0 件	0 件
	貸付金額	9,398 千円	0 千円	9,310 千円	0 千円	0 千円
計	貸付件数	15 件	9 件	12 件	14 件	17 件
	貸付金額	17,897 千円	9,291 千円	15,619 千円	13,123 千円	17,929 千円
償 還 額		29,608 千円	18,812 千円	16,288 千円	13,348 千円	13,768 千円

(5) ふれあい相談センター事業

地域福祉推進事業の一環として、市民の総合的な相談や援助を行っています。

[相談内容別取扱件数の推移]

年度		2015 (平成 27)	2016 (平成 28)	2017 (平成 29)	2018 (平成 30)	2019 (令和元)
暮らし・住まい	生計・年金	53 件	70 件	140 件	94 件	88 件
	職業・生業	84 件	71 件	121 件	138 件	61 件
	住宅	15 件	37 件	26 件	23 件	11 件
	暮らしの知識	30 件	85 件	67 件	36 件	49 件
	計	182 件	263 件	354 件	291 件	209 件
人間関係	家族関係	175 件	207 件	350 件	265 件	304 件
	夫婦関係	61 件	56 件	66 件	79 件	59 件
	男女関係	112 件	85 件	60 件	48 件	38 件
	職場関係	80 件	54 件	83 件	118 件	38 件
	近隣・他の人間関係	144 件	273 件	351 件	301 件	249 件
計	572 件	675 件	910 件	811 件	688 件	
健康・医療	保健・医療	63 件	110 件	119 件	176 件	159 件
	性の問題	6 件	12 件	17 件	11 件	5 件
	こころの健康	464 件	612 件	846 件	782 件	724 件
	計	533 件	734 件	982 件	969 件	888 件
法律	人権・法律	14 件	15 件	9 件	16 件	11 件
	財産	14 件	18 件	10 件	6 件	10 件
	計	28 件	33 件	19 件	22 件	21 件
福祉・教育	児童福祉・教育	6 件	5 件	8 件	8 件	11 件
	障がい者（児）関係	12 件	19 件	31 件	36 件	15 件
	老人福祉	13 件	3 件	11 件	9 件	6 件
	計	31 件	27 件	50 件	53 件	32 件
その他	苦情	7 件	12 件	8 件	8 件	14 件
	その他	24 件	29 件	29 件	33 件	35 件
	計	31 件	41 件	37 件	41 件	49 件
合計		1,377 件	1,773 件	2,352 件	2,187 件	1,887 件

(6) ボランティア育成強化事業

市民のボランティアに対する理解と関心を深めるため、ボランティア活動に関する広報・啓発活動を行っています。また、ボランティア活動の活性化を通じて地域福祉の向上を図るため、組織的なボランティア活動の育成・援助を行っています。

〔事業費・参加人数等の推移〕

区分	年度	2015 (平成 27)	2016 (平成 28)	2017 (平成 29)	2018 (平成 30)	2019 (令和元)
ボランティア活動育成事業費		3,226 千円	9,189 千円	9,512 千円	7,958 千円	7,978 千円
ボランティア研修及び講座		37 回	57 回	52 回	53 回	44 回
		1,776 名	1,704 名	1,593 名	2,111 名	1,551 名
福祉教育推進事業		59 校	57 校	57 校	57 校	57 校
		885 千円	855 千円	855 千円	855 千円	855 千円
ボランティア援助事業		10 団体	11 団体	12 団体	12 団体	12 団体
		140 千円	145 千円	161 千円	147 千円	168 千円

(7) 施設管理運営事業

各種の民間社会福祉事業の有機的連携を図り、その総合的推進をめざす拠点として、釧路市総合福祉センターの管理・運営を行っています。

〔釧路市総合福祉センターの利用状況〕

区分	年度	2015 (平成 27)	2016 (平成 28)	2017 (平成 29)	2018 (平成 30)	2019 (令和元)
福祉関係		22,050 人	22,236 人	21,259 人	19,776 人	19,615 人
一般		1,768 人	1,879 人	2,046 人	2,334 人	1,823 人
計		23,818 人	24,115 人	23,305 人	22,110 人	21,438 人

障がい者の身体等の機能向上や健康増進を図るとともに、コミュニケーション・教養文化向上の機会を提供することにより障がい者の社会参加を促進するため、「障害者教養文化体育施設(サン・アビリティーズくしろ)」を運営しています。

(再掲) ※ p 59 「釧路市障害者教養文化体育施設(サン・アビリティーズくしろ) 管理運営事業」参照

〔釧路市障害者教養文化体育施設〕

区分	年度	2015 (平成 27)	2016 (平成 28)	2017 (平成 29)	2018 (平成 30)	2019 (令和元)
一般		21,163 人	20,256 人	20,521 人	18,445 人	19,533 人
障がい者		13,779 人	12,643 人	12,422 人	12,414 人	11,105 人
計		34,942 人	32,899 人	32,943 人	30,859 人	30,638 人

2 釧路市共同募金委員会

釧路市共同募金委員会は、年 2 回の募金活動を行っています。

募金運動により集められた資金は、民間福祉施設への援助や在宅福祉サービスなどに利用されています。

(1) 「赤い羽根共同募金」運動 (10 月 1 日から 12 月 31 日まで)

街頭募金や町内会を中心とした戸別募金などを中心に募金活動を展開しています。

(2) 「市民歳末たすけあい募金」運動 (12 月 1 日から 12 月 25 日まで)

企業の職員を対象とした職場募金や学校募金などを中心に募金活動を展開しています。

種別	年度	2015 (平成 27)	2016 (平成 28)	2017 (平成 29)	2018 (平成 30)	2019 (令和元)
赤い羽根共同募金		17,154 千円	16,437 千円	15,851 千円	15,550 千円	15,413 千円
市民歳末たすけあい募金		1,828 千円	1,746 千円	1,685 千円	1,599 千円	1,602 千円

3 民生委員・児童委員協議会

民生委員・児童委員は、民生委員法及び児童福祉法に基づき厚生労働大臣から委嘱され、地域の住民と関係機関を結ぶ橋渡し役として、社会福祉・地域福祉の向上に大きな役割を果たしています。

鉏路市内では4月1日現在、定数456人に対し、441名（男性203人、女性238人）の民生・児童委員（うち、定数42人に対し41名（男性7人、女性34人）の主任児童委員）が活動しており、低所得者の自立更生援護、高齢者や児童、母子、障がい者などへの公的な社会福祉事業への協力、地域福祉活動を充実させるための活動などを行っています。

〔民生委員・児童委員活動状況の内訳〕

区分		年度	2015 (平成27)	2016 (平成28)	2017 (平成29)	2018 (平成30)	2019 (令和元)
内容別 件数	在宅福祉		347件	294件	332件	306件	303件
	介護保険		398件	448件	475件	437件	431件
	健康・保健医療		2,815件	2,732件	2,582件	2,444件	2,029件
	子育て・母子保健		343件	340件	347件	353件	313件
	子どもの地域生活		883件	663件	556件	932件	1,062件
	子どもの教育・学校生活		615件	542件	502件	661件	589件
	生活費		852件	897件	921件	793件	791件
	年金・保険		1,095件	817件	298件	325件	253件
	仕事		493件	453件	452件	445件	340件
	家族関係		601件	548件	592件	565件	393件
	住居		421件	375件	442件	355件	274件
	生活環境		976件	884件	882件	876件	599件
	日常的な支援		3,130件	3,392件	3,666件	3,774件	3,067件
	その他		5,501件	5,280件	5,209件	5,495件	4,655件
		計		18,470件	17,665件	17,256件	17,761件
分野別 件数	高齢者に関すること		7,510件	7,688件	8,065件	7,892件	7,165件
	障がい者に関すること		873件	722件	595件	621件	473件
	子どもに関すること		2,146件	1,825件	1,599件	2,142件	2,043件
	その他		7,941件	7,430件	6,997件	7,106件	5,410件
		計		18,470件	17,665件	17,256件	17,761件
その他の活動	調査・実態把握		27,327件	27,896件	27,470件	26,452件	22,698件
	行事・事業・会議への参加協力		7,257件	6,703件	6,634件	6,803件	5,792件
	地域福祉活動・自主活動		12,133件	11,347件	10,208件	11,829件	11,207件
	民児協運営・研修		11,085件	12,030件	10,920件	12,044件	11,998件
	証明事務		1,185件	1,289件	1,247件	1,183件	1,082件
	要保護児童の発見の通告・仲介		73件	97件	52件	59件	27件
		計		59,060件	59,362件	56,531件	58,370件
訪問	訪問・連絡活動		29,918件	31,264件	32,732件	32,895件	29,525件
	その他		20,770件	20,556件	20,001件	17,453件	14,998件
		計		50,688件	51,820件	52,733件	50,348件
調整 連絡	委員相互		12,076件	13,303件	12,184件	12,592件	13,055件
	その他の関係機関		9,821件	9,506件	9,915件	10,589件	9,846件
		計		21,897件	22,809件	22,099件	23,181件
活動日数			48,530日	48,429日	45,423日	49,032日	47,621件

4 日本赤十字社鉏路市地区

赤十字は、「人道・公平・中立・独立・奉仕・単一・世界性」という7つの普遍的な原則のもとに行動する人道機関で、人の命の尊厳を守るため、様々な人道的活動を推進しています。

日本赤十字社鉏路市地区は、日本赤十字社の地方組織として設立され、赤十字の理想とする人道的任務の達成を目的として、次の事業を行っています。

(1) 社資募集

日本赤十字社は、災害時の救護をはじめ医療、献血、福祉など幅広い分野の活動を行っておりこれらの活動は社費(会費)や寄付金などの「社資」により賄われています。日赤釧路市地区では、協賛委員や町内会、奉仕団、企業などに協力を求め、社資の募集活動を行っています。

〔社資募集額の推移〕

年度 区分	2015 (平成 27)	2016 (平成 28)	2017 (平成 29)	2018 (平成 30)	2019 (令和元)
実績額	7,697 千円	7,385 千円	7,285 千円	7,627 千円	7,370 千円

(2) 救護活動

毛布・日用品などの災害救援物資を備蓄しており、市内で地震や火災などの災害があった場合に状況に応じて支給しています。

〔災害援護物資支給量の推移〕

年度 区分	2015 (平成 27)	2016 (平成 28)	2017 (平成 29)	2018 (平成 30)	2019 (令和元)	
援護物資	毛布	25 枚	3 枚	0 枚	2 枚	6 枚
	日用品	12 組	3 組	1 組	1 組	4 組

(3) ボランティア活動

日赤釧路市地区では、各種赤十字奉仕団を組織し、無線・水上安全法・点訳などの技術を活かしたボランティアを行うとともに、団体ボランティアの養成を行っています。

(4) 赤十字講習会

生命と健康を守る知識と技術を普及させるため、各種講習会を開催しています。

〔講習会の参加人数の推移〕

年度 種別	2015 (平成 27)	2016 (平成 28)	2017 (平成 29)	2018 (平成 30)	2019 (令和元)
救急法	215 人	193 人	179 人	168 人	72 人
水上安全法	2 人	212 人	240 人	241 人	199 人
幼児安全法	100 人	100 人	111 人	89 人	86 人
雪上安全法	5 人	0 人	0 人	5 人	0 人
健康生活支援法	18 人	0 人	0 人	0 人	0 人

5 釧路市献血推進協議会

釧路市献血推進協議会は、市民の献血に対する理解を深め地域医療の向上を図るために設立された組織で、釧路保健所や釧路市連合町内会、ライオンズクラブなどから構成されています。釧路市は、協議会の事務局を担っています。主な事業として、「愛の血液助け合い運動月間」(7月)の各種イベントの実施、「日本赤十字社献血功労表彰伝達式」の開催などを行っています。

〔釧路市の献血者数の推移〕

年度 区分	2015 (平成 27)	2016 (平成 28)	2017 (平成 29)	2018 (平成 30)	2019 (令和元)	
200ml 献血	目標	3,095 人	2,100 人	1,860 人	1,500 人	1,570 人
	実績	1,966 人	2,250 人	2,339 人	1,842 人	1,565 人
400ml 献血	目標	12,700 人	12,870 人	13,150 人	12,600 人	12,820 人
	実績	13,588 人	12,364 人	11,615 人	11,454 人	11,349 人
計	目標	15,795 人	14,970 人	15,010 人	14,100 人	14,390 人
	実績	15,554 人	14,614 人	13,954 人	13,296 人	12,914 人

<参考資料>

1 市内社会福祉施設一覧 (2020(令和2)年4月1日現在)

施設名	所在地 電話	設置主体 経営主体	建物の構造		設置(建設)年 認可年	施設長名 定員(人)
			延床面積(m ²)	敷地面積(m ²)		

【老人福祉施設等】

(養護老人ホーム)

養護老人ホーム 長生園	紫雲台2-18 41-5238	(社福) 釧路愛育協会	鉄筋コンクリート3階建	S27.5 S2.10	高橋 功成 160
----------------	--------------------	-------------	-------------	----------------	--------------

(特別養護老人ホーム)

特別養護老人ホーム 釧路昭和啓生園	昭和后5-23-1 51-5541	(社福) 釧路啓生会	鉄筋コンクリートブロック一部2階建	S48.12 S48.12	小倉 健 100
特別養護老人ホーム 釧路鶴ヶ岱啓生園	鶴ヶ岱2-2-5 41-1123	(社福) 釧路啓生会	鉄筋コンクリート3階建	S62.4 S62.4	朱田 敏子 80
特別養護老人ホーム はるとりの里	春採7-9-7 47-2300	(社福) 釧路創生会	鉄筋コンクリート3階建	H11.10 H11.10	池田 弥生 70
特別養護老人ホーム 百花苑	昭和190-4521 55-1165	(社福) 夕秀会	R C	H16.3 H16.2	二宮 弘司 50
特別養護老人ホーム 釧路北園啓生園	北園1-1-27 55-5252	(社福) 釧路啓生会	鉄筋コンクリート2階建	H17.7 H17.9	高橋 則之 90
特別養護老人ホーム 鶴の園	阿寒町富士見2-5-10 66-1010	(社福) 扶躬会	鉄筋コンクリート造平屋建一部2階建	S26.4 S26.4	林 隆浩 100
特別養護老人ホーム さくらの里	桜ヶ岡4-14-10 92-2151	(社福) 釧路創生会	鉄筋コンクリート2階建	H19.2 H19.4	加藤 英博 90
特別養護老人ホーム えぞりんどうの里	音別町中園2-118-5 01547-9-5011	(社福) 孝仁会	R C造 2階建	H20.5 H20.5	蝦名 巧 50
特別養護老人ホーム きんれんかの里	愛国191-5711 38-8222	(社福) 孝仁会	R C造 2階建	H23.4 H23.4	村田 忠 80
特別養護老人ホーム ぬさまい	幣舞町4-7 41-2233	(社福) 扶躬会	鉄筋コンクリート8階建	H30.10 H30.10	小池 文一郎 80

(軽費老人ホーム)

軽費老人ホーム ケアハウスよねまち	米町4-3-15 43-3343	(社福) 釧路創生会	鉄筋コンクリート4階建	H5.11 H5.11	木津谷 康二 50
軽費老人ホーム ケアハウス楽寿苑	昭和190-4463 55-4554	(社福) 夕秀会	鉄筋コンクリート3階建	H11.10 H11.10	本間 映江 50
軽費老人ホーム ケアハウスやまざくら	桜ヶ岡4-9-1 92-3939	(社福) 釧路創生会	鉄筋コンクリート3階建	H28.8 H28.9	加藤 英博 50

(生活支援ハウス)

生活支援ハウス 福寿草	昭和后5-23-1 55-7500	(社福) 釧路啓生会	鉄筋コンクリート2階建	H13.1 747.32 6,610.36	小笠原 徹 15
生活支援ハウス りんどう	音別町中園2-119-1 01547-6-3008	釧路市	鉄筋コンクリート平屋建	H10.1 818.37 福祉保健センター内	(音別) 保健福祉課 16

(地域密着型特別養護老人ホーム)

地域密着型特別養護老人ホーム 湿原の里	愛国191-5746 64-1200	(社福) 孝仁会	木造平屋建準耐火	H26.4 1,571.83 3,681.46	H26.4 村田 忠 29
------------------------	-----------------------	----------	----------	------------------------------	---------------------

(認知症高齢者グループホーム)

グループホーム はまなすの家星が浦	星が浦大通3-9-9 55-6255	(社会医療法人) 孝仁会	木造一部鉄筋コンクリート2階建	H12.4 598.62 773.55	H12.4 田嶋 美穂 18
グループホーム 和の杜	星が浦大通3-2-14 51-0753	(株) コスモライン	木造平屋建	H15.3 268.71 661.21	H15.3 木下 敬 9
グループホーム さんぼみち	千歳町13-7 44-1123	NPO わたぼうしの家	木造平屋建	H15.4 322.14 953.59	H15.3 久保田 友子 9
グループホーム育成会 長生の望・灯・楽	大楽毛南4-6-8 57-7650	(株) 育成	(S)造3階建の2・3階部分	H15.9 744.34 826.00	H15.9 板谷 俊英 18
グループホーム はるとり	春採2-27-1 41-0206	(有) グッドウィル	木造2階建	H15.10 525.18 1,676.22	H15.10 小濱 純代 18
グループホーム さくら苑	鳥取大通4-10-8 55-1100	(医療法人社団) 美生会 釧路第一病院	木造2階建	H15.11 819.16 1,303.74	H15.11 佐藤 友香 18
グループホーム 入江	入江町8-29 23-8133	(有) ヤマギシ企画	木造2階建	H15.10 457.15 726.53	H15.10 松本 喜樹 18
グループホーム ひだまりの丘	白樺台2-8-20 92-3360	(有) ライフプランニング	木造2階建	H16.4 448.74 947.87	H16.4 黒澤 慶子 15
グループホーム 鶴ヶ岱	鶴ヶ岱3-7-5・6 41-4165	(有) M & Y	木・鉄骨造亜鉛メッキ鋼板葺2・3階建	H16.5 444.29 1,402.91	H16.5 竹花 慈 18
グループホーム ふれ愛	若竹町18-18 22-7941	(有) ふれ愛	鉄筋コンクリート2階建	H16.7 683.26 689.98	H16.7 高橋 浩彰 18
グループホーム あいこく	愛国東1-27-8 37-4165	(有) ウェルネス	木造2階建	H16.10 499.04 679.58	H16.10 木嶋 啓祐 18
グループホーム さくら苑 2	鳥取大通4-10-13 55-3080	(医療法人社団) 美生会 釧路第一病院	木造2階建	H16.11 377.00 704.63	H16.11 福田 将士 9
ニチイケアセンター釧路中園	中園町4-10 25-1061	(株) ニチイ学館	木造2階建	H17.1 557.76 680.58	H17.1 斎藤 繁子 18

施設名	所在地 電話	設置主体 経営主体	建物の構造		設置(建設)年 認可年	施設長名 定員(人)
			延床面積(㎡)	敷地面積(㎡)		
(認知症高齢者グループホーム)						
グループホーム ひなたぼっこ	材木町21-80	(有)円企画	木造2階建一部鉄筋コンクリート造		H16.10	坂本 和子
	41-6541		333.31	598.32	H16.10	
グループホーム よしえの郷	春採6-4-24	(株)優輪	木造2階建		H17.6	吉原 勝成
	43-1616		498.15	1,427.00	H26.4	
グループホーム きたぞの	北園1-1-20	(社福)釧路啓生会	木造合金メッキ鉄板葺平屋建		H17.9	手倉森 美奈子
	55-5252		670.96	3,339.21	H17.9	
グループホーム くつろぎ	愛国西2-7-10	(有)おおいし	木造2階建		H17.9	貴田 千恵子
	39-0506		499.77	813.98	H17.9	
グループホーム あいけあ新富士	新富士町3-4-13	(株)あいけあ	木造2階建		H17.10	永戸 夢乃
	55-5884		445.22	687.92	H17.10	
グループホーム 住之江	住之江町8-4	(有)ハニーSAKUMA	木造2階建		H17.11	赤松 房子
	21-7030		440.74	495.00	H17.11	
ニチイケアセンター釧路昭和	昭和中央6-31-18	(株)ニチイ学館	木造2階建		H17.12	西川 博視
	53-6231		523.67	945.40	H17.12	
グループホーム 武佐の杜	武佐1-9-24	(有)グッドウィル	木造在来工法 ^付 の付 貼造2階建		H17.12	山崎 元美
	46-2626		537.43	831.26	H17.12	
グループホーム よいしょ春採	春採1-14-6	(株)ピッチ&パッチ	枠組壁工法木造2階建		H18.3	山口 ちとせ
	64-6080		475.71	1,333.00	H18.3	
多機能型グループホーム かおり	鳥取北3-12-10	(株)バナレス	木造在来工法2階建2階部分		H18.8	菊田 静枝
	51-0005		239.32	660.00	H18.8	
グループホーム 和の里	阿寒町新町1-10-1	(株)コスモライン	木造2階建		H15.12	横井 健太郎
	66-6753		546.13	991.80	H15.12	
釧路市音別町認知症高齢者 グループホーム そら	音別町中園1-54	釧路市	木造1階建		H16.3	小成 知秀
	01547-6-3560		299.86	4,005.41	H16.3	
グループホーム コロイ	阿寒町阿寒湖温泉2-5-3	NPO 和	木造亜鉛メッキ鋼板ぶき2階建		H21.12	橋本 奈美
	67-3753		274.24	2,359.00	H21.12	
グループホーム 桜ヶ岡	桜ヶ岡1-11-3	(株)介護サービス わたなべ	木造2階建		H22.3	蒔苗 喜代子
	65-9535		576.94	2,025.38	H22.3	
グループホーム まこと	貝塚2-6-22	(株)リハビリサ ポートまこと	木造2階建		H22.3	柴田 砂奈江
	41-8355		492.38	938.41	H22.3	
グループホーム ふれ愛の花	中島町4-11	(有)ふれ愛	木造亜鉛メッキ鋼板ぶき2階建		H22.3	上西 朱美
	64-5730		625.21	1,852.00	H22.3	
グループホーム ウイスタリア	堀川町8-30	(医療法人社団) 藤花会	木造2階建		H22.4	谷津 淳子
	31-0015		479.03	545.78	H22.4	
グループホーム 道	鳥取北3-12-21	(株)バナレス	木造亜鉛メッキ鋼板ぶき2階建		H23.3	辻野 剛始郎
	51-0005		585.82	1,646.26	H23.3	
グループホーム やよい	弥生1-3-19	(株)リハビリサ ポートまこと	木造亜鉛メッキ鋼板ぶき2階建		H25.3	石黒 耕次
	42-2078		579.24	2,043.14	H25.3	
グループホーム ふみぞの	文苑2-26-13	(社福)釧路啓生会	木造亜鉛メッキ鋼板ぶき2階建		H25.3	上野 麻美子
	38-3737		817.12	1,332.45	H25.3	
グループホーム 桜ヶ岡・そら	桜ヶ岡1-11-15	(株)介護サービス わたなべ	木造合金メッキ鋼板ぶき2階建		H25.3	志賀 里美
	65-7372		538.25	2,025.38	H25.3	
グループホーム まりもの家	若竹町12-16	(医療法人社団) あさひ会	木造亜鉛メッキ鋼板ぶき2階建		H26.4	岩坂 久美子
	25-1165		566.90	607.63	H26.4	
グループホーム 和喜あいあい	星が浦大通3-9-29	(株)あしのメディ カル	木造合金メッキ鋼板ぶき平屋建		H27.4	柏木 真也
	64-6166		531.22	3,303.78	H27.4	
グループホーム こだま	貝塚1-6-20	(株)ダイチサポー ト	木造亜鉛メッキ鋼板ぶき2階建		H29.1	池田 真衣
	64-1330		898.04	6,090.07	H29.1	
グループホーム うららか	弥生1-5-24	(株)ハートフルス ポット	木造合金メッキ鋼板ぶき2階建		H30.1	益子 美恵子
	64-5136		565.58	699.59	H30.1	
けあビジョンホーム釧路	入江町14-10	(株)ビジュアルビ ジョン	木造2階建て		R2.3	岩野 トミ
	32-7077		569.76	660.00	R2.3	

(地域包括支援センター)						
釧路市西部地域包括支援センター	昭和190-4462	(医療法人)豊慈会	鉄筋コンクリート2階建		H18.4	大沼 勝義
	55-2666		119.45	老健くしろ内	H18.4	
釧路市中部北地域包括支援センター	文苑4-65-2	(社福)釧路啓生会	鉄骨ALC3階建		H22.4	後藤 啓子
	36-1233		154.79	ふみぞの東園ビル11階	H22.4	
釧路市中部南地域包括支援センター	堀川町8-43	(医療法人) 道東勤労者医療協会	鉄筋コンクリート2階建		H18.4	吉野 整子
	24-1102		71.5		H18.4	
釧路市東部北地域包括支援センター	鶴ヶ岱1-10-46	(社会医療法人) 孝仁会	木造亜鉛メッキ鋼板葺平屋建		H18.4	伊藤 靖代
	42-0600		85.76		H18.4	
釧路市東部南地域包括支援センター	春採4-10-15	(社福) 釧路市社会福祉協議会	鉄筋コンクリート2階建		H18.4	赤間 諭
	42-8222		71.65	2,100.00	H18.4	
釧路市阿寒地域包括支援センター	阿寒町中央1-4-1	釧路市	鉄筋コンクリート3階建		H18.4	(阿寒)保健福祉課長
	66-1234				H18.4	
釧路市音別地域包括支援センター	音別町中園2-119-1	釧路市	鉄筋コンクリート平屋建		H18.4	(音別)保健福祉課長
	01547-9-5252			福祉保健センター内	H18.4	

施設名	所在地 電話	設置主体 経営主体	建物の構造		設置(建設)年 認可年	施設長名 定員(人)
			延床面積(㎡)	敷地面積(㎡)		
(老人保健施設)						
介護老人保健施設 老健くしろ	昭和190-4462	(医療法人)豊慈会	鉄骨鉄筋コンクリート2階建		H8.6	前田 哲
	55-2331		4,834.13	14,493.53	H8.5	100
道東勤医協老人保健施設 ケアコートひまわり	堀川町8-43	(医療法人) 道東勤労者医療協会	鉄骨鉄筋コンクリート3階建		H9.5	佐々木 隆志
	24-1165		4,485.98	3,245.68	H9.4	100
介護老人保健施設 老健たいよう	春採7-9-8	(社福)釧路創生会	鉄筋コンクリート地下1階付3階建		H11.4	萬 珠海
	46-7233		4,506.54	14,629.00	H11.3	98
老人保健施設 老健星が浦	星が浦大通3-9-35	(社会医療法人) 孝仁会	鉄筋コンクリート3階建		H11.4	鈴木 英軍
	55-2800		3,924.73	5,770.00	H11.4	86

(複合施設)

高齢者生きがい交流プラザ (プラザよねまち)	米町4-3-16	釧路市	鉄骨鉄筋コンクリート3階建		H6.9	森本 庄吉
	43-2335		2,430.43	1,669.06		
望洋ふれあい交流センター	春採4-10-15	釧路市	鉄筋コンクリート2階建		H7.3	赤間 諭
	41-2501		1,006.20	2,100.00		
白樺ふれあい交流センター	白樺台2-1-1	釧路市	鉄筋コンクリート平屋建		H10.3	運営委員会
	91-9997		510.75	3,054.01		
阿寒町保健・福祉サービス 複合施設(ひだまり)	阿寒町中央1-7-12	釧路市	鉄筋コンクリート平屋建		H10.3	(阿寒)保健福祉課
	66-2120(連絡先)		1,536.70	3,415.73		

(老人福祉センター)

老人福祉センター (緑風荘)	鶴ヶ岱3-1-40	釧路市	ブロック平屋建		S44.9	運営委員会
	41-0665		618.38	4,374.97		
第2老人福祉センター (清風荘)	愛国西3-26-1	釧路市	鉄筋コンクリートブロック一部2階建		S52.12	運営委員会
	37-1498		726.48	1,439.84		
第3老人福祉センター (鶴風荘)	鳥取北4-21-2	釧路市	補強コンクリートブロック平屋建		S56.12	運営委員会
	51-9651		598.50	1,938.47		
桜ヶ岡老人福祉センター (桜花荘)	桜ヶ岡2-8-1	釧路市	補強コンクリートブロック平屋建		S54.12	運営委員会
	91-2227		298.25	995.50		
大川町老人福祉センター (橋南荘)	大川町3-36	釧路市	補強コンクリートブロック一部2階建		S57.12	運営委員会
	41-4740		299.60	416.39		
柳町老人福祉センター (鉄北荘)	柳町1-46	釧路市	補強コンクリートブロック平屋建		S58.12	運営委員会
	25-6535		299.60	685.00		
大楽毛老人福祉センター (大楽毛荘)	大楽毛4-12-15	釧路市	補強コンクリートブロック平屋建		S59.12	運営委員会
	57-5784		330.00	593.00		
寿老人福祉センター (寿荘)	寿2-5-2	釧路市	補強コンクリートブロック一部2階建		S60.12	運営委員会
	24-2444		309.78	1,074.30		
美原老人福祉センター (美原荘)	美原4-3-1	釧路市	鉄筋コンクリートブロック一部木造平屋建		S63.7	運営委員会
	36-3608		315.07	2,450.00		
武佐老人福祉センター (平成荘)	武佐4-30-11	釧路市	ブロック一部鉄筋コンクリート平屋建		H2.2	運営委員会
	46-5601		500.00	1,599.23		
星が浦老人福祉センター (星鶴荘)	星が浦北3-1-35	釧路市	木造モルタル平屋建		H2.9	運営委員会
	51-5771		460.08	2,784.83		

(老人憩の家)

旭町寿の家	阿寒町旭町2-3-20	釧路市	木造平屋建		H4.1	(阿寒)保健福祉課
	66-2120(連絡先)		119.47	422.82		
老人憩の家	音別町中園1-10	釧路市	木造モルタル平屋建		S53.12	(音別)保健福祉課
	01547-6-2914		233.38	1,140.49		

(老人集会所)

昭和老人集会所	昭和町2-4-18	釧路市	木造モルタル平屋建		S49.11	運営委員会
	53-3060		153.90	287.67		

(室内ゲートボール場)

阿寒町老人健康増進センター	阿寒町飽別51線24番地	釧路市	鉄筋平屋建		S62.10	(阿寒)保健福祉課
	66-2120(連絡先)		527.58			

施設名	所在地	設置主体	建物の構造		設置(建設)年 認可年	施設長名 定員(人)
	電話	経営主体	延床面積(㎡)	敷地面積(㎡)		

【身体障害者福祉施設】

身体障害者福祉センター (点字図書館)	川北町4-17	鉦路市	鉄筋コンクリート2階建		S49.5	-
	24-7471		800.58	4,826.41の内		

【障がい者支援施設】

(施設入所支援・生活介護)

おんべつ学園	音別町川東1-200-1	(社福)音別憩いの郷	鉄筋コンクリート3階建		H27.4	藤川 岳
	01547-6-2811		5,451.61	15,457.05	H1.4	
さわらび学園	駒牧8-107-3	(社福)鉦路のぞみ協会	鉄筋コンクリート平屋建		S61.4	川口 靖
	56-2321		1,579.82	45,356.00	H23.4	
丹頂の園	鶴丘149-2	(社福)鉦路丹頂協会	鉄筋コンクリート平屋建		S55.2	三原 勲
	56-2031		3,876.38	22,629.00	H23.9	
鶴が丘学園	鶴丘42-1	(社福)鉦路愛育協会	鉄筋コンクリート造平屋建		H24.2	和田 敏幸
	57-4856		3,382.72	26,726.90	H24.3	

(地域活動支援センター)

親子の家	緑ヶ岡4-9-25	NPO 地域生活支援 ネットワークサロン	木造モルタル2階建		H18.10	日置 真世
	44-3450		80.00	200.00		
ザックル	柏木2-8	NPO 地域生活支援 ネットワークサロン	鉄筋コンクリート2階建		H18.10	日置 真世
	44-5500		65.34	290.00		
地域生活支援センター・ ハート鉦路	白金町2-14	(社福)鉦路恵愛協会	鉄筋コンクリート2階建		H18.10	早川 博司
	32-7400		164.00	164.00		

(ケアホーム・グループホーム)

白亜寮	音別町朝日3-13	(社福)音別憩いの郷	木造平屋建		H24.4	野澤琢哉
	01547-6-2720		182.45		H18.10	
朝日	音別町朝日3-12-7	(社福)音別憩いの郷	木造合金メッキ鋼板葺平屋建		H18.10	野澤琢哉
	01547-6-3138		193.77		H18.10	
朝日Ⅱ	音別町朝日3-12-5	(社福)音別憩いの郷	木造亜鉛メッキ鋼板葺二階建		H19.4	野澤琢哉
	01547-6-3400		121.50		H19.4	
もとまち	音別町本町3-45	(社福)音別憩いの郷	木造2階建		H20.4	野澤琢哉
	01547-6-3677		239.17		H20.4	
もとまちⅡ	音別町本町3-22-19	(社福)音別憩いの郷	木造2階建		H21.3	野澤琢哉
	01547-6-3015		172.85		H21.3	
中園	音別町中園1-70-1	(社福)音別憩いの郷	木造平屋建		H21.3	野澤琢哉
	01547-6-2580		134.15		H21.3	
川東	音別町川東1-182	(社福)音別憩いの郷	木造2階建		H21.3	野澤琢哉
	01547-6-3308		101.31		H21.3	
みどり町	音別町緑町1-1-6	(社福)音別憩いの郷	木造平屋建		H21.3	野澤琢哉
	01547-6-2203		134.46		H21.3	
つつみ	音別町川東1-122-3	(社福)音別憩いの郷	木造平屋建		H26.4	野澤琢哉
	01547-6-2708		137.70		H26.4	
あおぞらⅠ	新富士2-6-15	(社福)音別憩いの郷	木造平屋建		H27.4	長谷川昌弘
	0154-54-3100		182.28		H27.4	
あおぞらⅡ	新富士2-6-14	(社福)音別憩いの郷	木造平屋建		H27.4	長谷川昌弘
	0154-54-3200		182.28		H27.4	
興津ボレスト	興津5-25-2	NPO 地域生活支援 ネットワークサロン	木造2階建		H18.10	日置 真世
	44-5527 (事務所)		158.76		H18.10	
川北フルハウス	川北8-32	NPO 地域生活支援 ネットワークサロン	木造2階建		H18.10	日置 真世
	44-5527 (事務所)		127.00		H18.10	
愛国フルハウス	愛国東1-38-15	NPO 地域生活支援 ネットワークサロン	木造2階建		H18.10	日置 真世
	44-5527 (事務所)		105.57	186.60	H18.10	
大川ボレスト	大川町8-43	NPO 地域生活支援 ネットワークサロン	鉄筋コンクリート3階建		H18.10	日置 真世
	44-5527 (事務所)		358.97	657.70	H18.10	
プロムナード 鳥取北	鳥取北3-1-17	(社福)鉦路のぞみ協 会さわらび学園	一戸建、木造2階建		H19.4	川口 靖
	51-0552 (事務所)		128.86		H19.4	

施設名	所在地 電話	設置主体 経営主体	建物の構造		設置(建設)年 認可年	施設長名 定員(人)
			延床面積(㎡)	敷地面積(㎡)		
(ケアホーム・グループホーム)						
プロムナード 昭和中央	昭和中央1-44-2	(社福) 釧路のぞみ協会 さわらび学園	一戸建、木造2階建		H23.10	川口 靖
	51-0552(事務所)		120.69		H23.10	5
プロムナード 昭新北	昭新北1-4-8	(社福) 釧路のぞみ協会 プロムナード釧路	一戸建、木造2階建		H27.1	川口 靖
	51-0552(事務所)		148.23		H27.1	5
プロムナード 怜音Ⅰ	昭新北1-14-19	(社福) 釧路のぞみ協会 さわらび学園	一戸建、木造2階建		H27.6	川口 靖
	51-0552(事務所)		73.70		H27.6	3
プロムナード 怜音Ⅱ	昭新北1-14-19	(社福) 釧路のぞみ協会 さわらび学園	一戸建、木造2階建		H27.8	川口 靖
	51-0552(事務所)		73.70		H27.8	3
プロムナード ルアナ	昭新北3-2-14	(社福) 釧路のぞみ協会 さわらび学園	一戸建、木造2階建		H30.9	川口 靖
	51-0552(事務所)		132.90	186.00	H30.9	5
プロムナード リノ	昭新北1-5-14	(社福) 釧路のぞみ協会 さわらび学園	一戸建、木造2階建		H30.9	川口 靖
	51-0552(事務所)		132.90	238.02	H30.9	5
プロムナード セレストⅠ	星が浦大通1-4-10	(社福) 釧路のぞみ協会 さわらび学園	木造2階建		H30.12	川口 靖
	51-0552(事務所)		92.74		H30.12	4
プロムナード セレストⅡ	星が浦大通1-4-10	(社福) 釧路のぞみ協会 さわらび学園	木造2階建		H30.12	川口 靖
	51-0552(事務所)		92.74		H30.12	3
すみれ	愛国西2-11-7	(社福) 釧路愛育協会	木造サテイング張平屋建		H24	和田 敏幸
	39-6351		268.78		H17	5
はまなす	愛国西2-11-7	(社福) 釧路愛育協会	木造サテイング張平屋建		H24	和田 敏幸
	39-6351		268.78		H24	6
葵	愛国西2-11-6	(社福) 釧路愛育協会	木造サテイング張平屋建		H24	和田 敏幸
	37-7447		268.78		H17	5
すずらん	愛国西2-11-6	(社福) 釧路愛育協会	木造サテイング張平屋建		H24	和田 敏幸
	37-7447		268.78		H20	6
ケアホームひかり	紫雲台2-30	(社福) 釧路愛育協会	木造サテイング張平屋建		H20	小幡 健
	41-5454		335.38		H20	10
ケアホームはばたき	桜ヶ岡6-15-6	(社福) 釧路愛育協会	木造サテイング張平屋建		H20	小幡 健
	91-8411		149.58		H20	5
アットホーム ぴちかーと	住吉町1-6-12	NPOふわり	木造2階建		H19.4	高野 幸子
	42-3023		170.58		361.22	H19.4
グループホーム・アルケー	白金町2-14	(医療法人) 資生会	鉄筋コンクリート2階建		H18.10	柏木 こずえ
	23-6227		426.67		2,644.03	H18.10
グループホーム グラン・バレ	大楽毛南5-2-2	NPO きらり	マンション1K形式、2階建		H18.10	関谷 友子
	57-5228		155.46		363.00	H18.10
グループホーム おたのしけ	大楽毛南3-4-50	NPO きらり	木造2階建		H18.10	関谷 友子
	57-5228		94.40		H18.10	3
グループホーム 第1つくし	新栄町8-5	NPO 釧路手をつなぐ育成会	木造モジュール2階建		H18.10	工藤 春雄
	24-1603(事務所)		392.04		H18.10	7
グループホームいずみ	鳥取北6-7-10	(社福) 釧路恵愛協会	木造亜鉛メッキ鋼板葺		H18.10	早川 博司
	52-3544		282.78		365.13	H18.10
グループホーム ポピー	暁町7-18	NPO おおぞらネットワーク	木造		H18.10	榑部 亮智
	68-4228(担当者連絡先)		119.20		81.98	H18.10
グループホーム 菜の花	昭和町4-13-16	NPO おおぞらネットワーク	木造		H18.10	榑部 亮智
	68-4228(担当者連絡先)		60.88		134.00	H18.10
グループホーム 霧笛	若竹町18-2	NPO おおぞらネットワーク	木造		H18.10	榑部 亮智
	68-4228(担当者連絡先)		179.80		107.20	H18.10
グループホーム 内山荘	花園町6-3	NPO おおぞらネットワーク	木造		H20.5	榑部 亮智
	68-4228(担当者連絡先)		206.55		129.60	H20.5
グループホームブルミエ	昭新北3-7-9	(社福) 釧路のぞみ協会 自立センターグループホーム ブルミエ	木造2階建		H18.10	高谷さふみ
	65-6500(事務所)		92.40		H18.10	5
グループホームフェミナン	昭新北1-6-14	(社福) 釧路のぞみ協会 自立センターグループホーム ブルミエ	木造2階建		H18.10	高谷さふみ
	65-6500(事務所)		156.09		H18.10	6
グループホームルシエル	星が浦大通り2-2-4	(社福) 釧路のぞみ協会 自立センターグループホーム ブルミエ	木造2階建		H18.10	高谷さふみ
	65-6500(事務所)		156.09		H18.10	6
グループホームフルール	昭新北2-8-7	(社福) 釧路のぞみ協会 自立センターグループホーム ブルミエ	木造2階建		H18.10	高谷さふみ
	65-6500(事務所)		132.90		H18.10	5
グループホームソレイユ	文苑1-25-21	(社福) 釧路のぞみ協会 自立センターグループホーム ブルミエ	木造2階建		H18.10	高谷さふみ
	65-6500(事務所)		147.93		H18.10	5
グループホームブルミエデュール	星が浦大通り2-2-5	(社福) 釧路のぞみ協会 自立センターグループホーム ブルミエ	木造2階建		H19.4	高谷さふみ
	65-6500(事務所)		132.90		H19.4	5
グループホームブレザン	鶴野東3-10-30	(社福) 釧路のぞみ協会 自立センターグループホーム ブルミエ	木造2階建		H19.4	高谷さふみ
	65-6500(事務所)		136.90		H19.4	5
グループホームサハス	共栄大通4-2-6	(有) サハスネット	木造亜鉛メッキ鋼板2階建		H19.8	木村 孝
	25-7330		22-2880	236.90		750.38
グループホームサハス新栄	新栄町9-8	(有) サハスネット	木造亜鉛メッキ鋼板2階建		H21.4	木村 孝
	24-4551		22-2880	375.24		471.78
グループホームサハス川上	川上町9-6	(有) サハスネット	軽量鉄骨2階建		H22.9	木村 孝
	22-7801		22-2880	70.94		73.11
グループホームサハス若草	若草町9-10	(有) サハスネット	木造2階建		H23.8	木村 孝
	22-0909		22-2880	107.62		H23.8

施設名	所在地 電話	設置主体 経営主体	建物の構造		設置(建設)年 認可年	施設長名 定員(人)
			延床面積(㎡)	敷地面積(㎡)		
(ケアホーム・グループホーム)						
グループホームサハス貝塚	貝塚2-13-7	(有)サハスネット	木造亜鉛メッキ鋼板2階建		H24.2	木村 孝
	41-9911	22-2880	75.33		H24.2	2
グループホームサハス若松	若松町14-6	(有)サハスネット	木造亜鉛メッキ鋼板2階建		H26.8	木村 孝
	22-3901	22-2880	68.85		H26.8	3
グループホームサハスあじさい	新栄10-1	(有)サハスネット	木造亜鉛メッキ鋼板2階建		H26.8	木村 孝
	21-3554	22-2880	134.30		H26.8	5
グループホームサハス光陽	光陽町23-18	(有)サハスネット	木造亜鉛メッキ鋼板2階建		H26.11	木村 孝
	31-1117	22-2880	126.76		H26.11	4
グループホームサハス りんどう	若松町14-2	(有)サハスネット	木造亜鉛メッキ鋼板2階建		H28.4	木村 孝
	31-5656	22-2880	279.68		H28.4	10
ショートステイ 新栄	新栄町9-6	(有)サハスネット	木造亜鉛メッキ鋼板2階建		H24.9	木村 孝
	22-2880	22-2880	375.24	471.78	H24.9	1
ケアホームかん月えん	春採4-2-16	(株)ピッチ&パッチ	鉄筋コンクリート3階建 (2.3階)		H19.10	三田 大輔
	65-1661		590.00	1200.00	H19.10	17
ケアホームとなり	春採4-1-17	(株)ピッチ&パッチ	木造2階建		H23.12	須藤 朗子
	65-7411		568.00	505.39	H23.12	19
ケアホームOK	興津1-1-16	(株)ピッチ&パッチ	木造1階建		H26.6	宮澤 友哉
	65-1315		289.06	806.85	H26.6	9
ケアホーム9-5	鳥取北9-9-5	(株)ピッチ&パッチ	木造1階建 2棟		H27.11	守屋 由美子
	65-7795		274.84×2	9496.55	H27.11	19
ケアホームトーロ	鳥取北9-9-16	(株)ピッチ&パッチ	木造1階建 2棟		H29.12	山崎 公美子
	65-1600		274.84×2	9496.55	H29.12	20
コミュニティハウス いっ歩 住吉	住吉2-3-20	(株)いっ歩	木造モルタル2階建		H22	福戸 謙
	42-8080		91.9	368.52	H22.2	5
コミュニティハウス いっ歩 春採②	春採6-4-24	(株)いっ歩	木造モルタル2階建		H23.12	福戸 謙
	42-1217		117.00		H23.12	7
コミュニティハウス 桜ヶ岡	桜ヶ岡1-5-42	(株)いっ歩	木造亜鉛メッキ鋼板2階建		S58.4	福戸 謙
	92-4180		117.00		H25.2	6
コミュニティハウス 富士見	富士見1-1-24メゾンド シリーズ201・202・205・ 207号室(206号室は共同 スペース)	(株)いっ歩	木造モルタル2階建		H14.3	福戸 謙
	41-0139		28.8(1部屋)		H25.2	4
コミュニティハウス いっ歩 春採③	春採4-26-15	(株)いっ歩	木造モルタル1階建		H25.3	福戸 謙
	42-6088		129.18	134.15	H25.3	6
コミュニティハウス いっ歩 春採④	春採4-26-16	(株)いっ歩	木造モルタル1階建		H25.3	福戸 謙
	42-6055		126.28	131.25	H25.3	7
コミュニティハウス いっ歩 春採⑤	春採4-26-14	(株)いっ歩	木造2階建		H25.6	福戸 謙
	23-7290		211.56		H25.6	7
コミュニティハウス いっ歩 緑ヶ岡①	緑ヶ岡1-12-10	(株)いっ歩	木造1階建		H28.11	福戸 謙
	42-6080		141.60		H28.11	7
コミュニティハウス 住吉②	住吉2丁目9番8号	(株)いっ歩	木造2階建		H25.9	福戸 謙
	41-0077		94.97		H25.9	3
コミュニティハウス 弥生	弥生1丁目13番14号(3 号・5号・7号(6号室が 共用スペース))	(株)いっ歩	木造2階建		H26.1	福戸 謙
	41-5366		23.1(1部屋)		H26.1	3
コミュニティハウス 南大通	南大通4-2-21	(株)いっ歩	鉄筋コンクリート11階建		H26.1	福戸 謙
	41-5366		31.48(1部屋)		H26.1	2
コミュニティハウス いっ歩 緑ヶ岡②	緑ヶ岡1-12-11	(株)いっ歩	木造1階建		H28.11	福戸 謙
	42-8040		141.44		H28.11	7
コミュニティハウス いっ歩 住吉③	住吉2-11-7	(株)いっ歩	木造1階建		H29.4	福戸 謙
	42-0070		144.08		H29.4	7
コミュニティハウス いっ歩 住吉④	住吉2-11-8	(株)いっ歩	木造1階建		H29.4	福戸 謙
	42-0071		144.08		H29.4	7
コミュニティハウス いっ歩 住吉⑤	住吉2-11-9	(株)いっ歩	木造1階建		H29.6	福戸 謙
	42-0072		144.08		H29.6	6
共同生活サポートセンター あしすと	昭和南5-18-14	(一社)北海道地域 福祉コンサル	木造2階建		H24	西川 大樹
	65-5346		209.63	277.72	H23	7
共同生活サポートセンター ②	文苑4丁目26番3号	(一社)北海道地域 福祉コンサル	木造2階建アパート一室		H5	西川 大樹
			51.03		H25	2
共同生活サポートセンター ③	文苑1丁目29番13号	(一社)北海道地域 福祉コンサル	木造2階建アパート一室		H5	西川 大樹
			47		H28	2
グループホーム 桜の園	桜ヶ岡3-12-23	(医療法人)清水桜が丘病 院	RC造・鉄骨造		H17.4	清水 幸彦
	92-3960		699.51		H24.4	20

施設名	所在地 電話	設置主体 経営主体	建物の構造		設置(建設)年 認可年	施設長名 定員(人)
			延床面積(㎡)	敷地面積(㎡)		

【児童福祉施設】

(養護施設)

釧路まりも学園	白樺台2-2-9	(社福) 釧路まりも学園	鉄筋コンクリート2階建		H7.7移転 S31.10	高橋 昌志 80
	91-3120		2,416.58	7,000.06		

(児童家庭支援センター)

釧路こども家庭支援センター	旭町16-5	(社福) 釧路まりも学園	鉄筋コンクリート一部2階建		H16.4 H16.4	千田 剛三
	32-1150		47.00	旧旭児童センター		

(福祉型児童発達支援センター)

釧路市児童発達支援センター	住吉2-12-37	釧路市	鉄筋コンクリート5階建		H20.4移転 S35.5	児童発達支援センター併設 92
	44-3551・44-1022		2,470.09	7,677.29		

※H25.4 こばと学園・わかば整肢園・子ども発達相談室を統合(許可年:こばと学園が継続事業所扱いとなる)

(保育園)

桜ヶ岡保育園	桜ヶ岡4-3-4	釧路市	補強コンクリートブロック平屋建		S51.3 S29.10	叶田 祥子 60
	91-6246		606.62	1,883.00		
新富士保育園	新富士町2-11-22	釧路市	鉄筋コンクリート平屋建		S58.2 S39.12	中山 和代 90
	51-1958		580.37	2,697.75		
鳥取保育園	鳥取北4-21-10	釧路市	補強コンクリートブロック平屋建		S51.6 S51.6	中村 美登里 90
	51-9358		608.99	3,308.76		
芦野保育園	芦野3-10-9	釧路市	鉄筋コンクリート2階建		H8.4 S28.7	佐藤 美香徳 75
	38-5120		996.38	2,015.44		
釧路第1 福ちゃん保育園	緑ヶ岡2-27-2	(社福)ろうふく会	鉄筋コンクリート平屋建		S62.12 S41.10	嵐 尚緒美 75
	41-0018		568.20	1,944.38		
釧路第2 福ちゃん保育園	白樺台2-3-8	(社福)ろうふく会	鉄筋コンクリート平屋建		H4.12改築 S44.10	西田 摩美 60
	91-6882		420.40	2,350.10		
昭和どんぐりの家保育園	昭和中央5-6-9	(社福) 釧路百葉福祉会	鉄筋コンクリート平屋建		H12.3 H12.3	金森 優子 60
	55-7331		508.50	1,633.25		
治水どんぐりの家保育園	暁町6-7	(社福) 釧路百葉福祉会	鉄筋コンクリート一部2階建		S55.12 H26.4	北構 和代 60
	22-9568		560.03	826.44		
釧路旭夜間保育園	旭町12-2	(社福) 釧路まりも学園	旭保育園の一部		S61.3 S61.3	長屋 理江 30
	24-6130		408.84	984.42		

(認定こども園)

認定こども園よしの	大楽毛西2-25-3	学校法人 香木学園	木造平屋建		H27.1 H28.4	香木 君江 85
	57-5533		1,273.72	8,068.81		
釧路あさひ認定こども園	旭町12-2	(社福) 釧路まりも学園	鉄筋コンクリート2階建		S56.2 H29.4	酒井 恵 110
	25-2301		768.96	984.42		
釧路風の子認定こども園	鳥取南7-2-9	(社福) 釧路まりも学園	鉄骨造一部木造		H19.3 H30.4	林 歩 65
	65-5955		588.10	1,574.90		
釧路おたのしけ認定こども園	大楽毛4-12-6	(社福) 釧路まりも学園	補強コンクリートブロック平屋建		S52.12 H31.4	波平 真弓 80
	57-3997		613.84	1,903.00		
美原認定こども園	美原4-5-16	(社福)釧路緑ヶ岡 学園福祉会	鉄筋コンクリート平屋建		S54.11 H31.4	小熊 洋美 75
	36-2440		689.41	3,114.55		
桂恋認定こども園	桂恋167	(社福)釧路緑ヶ岡 学園福祉会	鉄筋コンクリート平屋建		S57.2 H31.4	長谷川香代 45
	91-2935		420.00	2,021.74		
ことぶき認定こども園	寿1-4-4	(社福)釧路緑ヶ岡 学園福祉会	鉄筋コンクリート一部2階建		S59.2 H31.4	杉本 真奈美 75
	22-5359		583.40	1,770.15		
双葉認定こども園	新釧路町3-14	(社福)釧路緑ヶ岡 学園福祉会	鉄筋コンクリート2階建		H27.3 H31.4	池谷 弘美 100
	24-8888		838.40	3,762.70		
かしわ認定こども園	紫雲台2-30	(社福) 釧路愛育協会	鉄筋コンクリート2階建		S54.1 H31.4	菅井 明美 90
	41-2581		746.36	3,586.73		
あいこう認定こども園	愛国西1-24-10	(社福) 釧路愛育協会	補強コンクリートブロック平屋建		S50.7 H31.4	富田 めぐみ 100
	36-3142		620.40	1,920.68		
釧路頌栄保育園	弥生2-10-28	(社福)聖公会 北海道福祉会	鉄筋コンクリート2階建		S50.3 H29.4	鳴海 範子 70
	41-1805		583.40	1,277.21		
釧路はるとり保育園	武佐1-3-5	(社福)釧路若草会	鉄筋コンクリート一部2階建		S56.12 H29.4	本間 弘美 70
	46-1685		568.71	2,434.90		
釧路共栄保育園	若竹4-7	(社福)釧路若草会	鉄筋コンクリート平屋建		S54.12 H29.4	真下 浩二 80
	22-4530		488.00	1,274.60		
釧路わかさ保育園	武佐4-26-2	(社福)釧路若草会	鉄骨平屋建		S52.11 H30.4	菊地 広美 60
	46-5674		473.90	1,622.76		
日本赤十字社 釧路さかえ保育園	幸町11-1-1	日本赤十字社 北海道支部	鉄筋コンクリート2階建		S44.11 H30.4	山本 久美 90
	22-6339		750.81	1,389.90		
鉄道弘済会 釧路認定こども園	愛国東2-1-11	公益財団法人 鉄道弘済会	鉄骨平屋建		S44.12 H31.4	老松 貫一 90
	36-7028		675.70	1,949.22		
音別認定こども園	音別町中園2-165	釧路市	鉄骨平屋建		H22.12 S43.4	先名 揚子 45
	01547-6-2163		389.36			

施設名	所在地 電話	設置主体 経営主体	建物の構造		設置(建設)年 認可年	施設長名 定員(人)
			延床面積(㎡)	敷地面積(㎡)		
(認定こども園)						
釧路カトリック幼稚園	黒金町12-10 23-3993	学校法人 釧路カトリック学園	鉄骨造亜鉛メッキ鋼板葺2階建		S55.3	井上 美和子 50
			722.84	2,646.09	H29.4	
釧路白樺幼稚園	白樺台3-5-37 91-6805	学校法人 横田学園	木造亜鉛メッキ平屋建		S40.9	横田 三香 30
			657.17	4,125.26	H29.4	
釧路桜幼稚園	桜ヶ岡5-1-24 91-6441	学校法人 横田学園	鉄筋コンクリート造陸屋根2階建		S53.12	横田 三香 80
			873.20	3,138.05	H29.4	
釧路ひばり幼稚園	緑ヶ岡5-20-15 46-4280	学校法人 釧路カトリック学園	鉄筋造陸屋根2階建		S57.5	小原 雅恵 40
			747.00	2,094.00	H29.4	
かすみ幼稚園	白金町24-6 23-4590	学校法人 文香学園	鉄筋コンクリート造2階建		S59.11	大嶋 春香 80
			537.10	857.00	H30.4	
釧路あおば幼稚園	鶴野東1-8-1 53-3810	学校法人 北海道徳風学園	鉄筋コンクリート造陸屋根2階建		H17.11	根守 君代 180
			1,292.90	13,906.00	H30.4	
美原つくし幼稚園	美原1-50-8 37-0738	学校法人 釧路誠和学園	鉄骨一部2階建て		S62.4	森川 浩 105
			989.00	2,203.10	H30.4	
ひぶな幼稚園	柏木町11-1 41-7418	学校法人 柏陵学園	鉄骨造2階建て		H7.4	鈴木 一宏 210
			1,758.51	259,300.00	H31.4	
釧路短期大学附属幼稚園	緑ヶ岡1-10-42 43-1773	学校法人 緑ヶ岡学園	鉄骨・軽量鉄骨造亜鉛メッキ鋼板葺平屋建		S47.8	森 泉 75
			626.00	2,657.00	H31.4	
釧路ひまわり幼稚園	鳥取大通2-4 51-7766	学校法人 十條ひまわり学園	木造平屋建		R2.3	小関 亙 180
			1,598.44	5,076.43	R2.4	

(地域型保育事業施設)

P-ぼけっと	興津2-30-17 92-4460	太田 幸恵	木造在来軸組工法		H15.12	太田 幸恵 5
			87.83	248.50	H27.3	
保育所みんなのおうち	東川町12-3 31-0071	豊田 美佐子	木造亜鉛メッキ鋼板葺2階建		S49.10	豊田 美佐子 5
			74.92	330.58	H30.4	
保育園こどものおしろ	昭和南5丁目15番21号 65-8237	(有)ハートアンド ドリーム	木造2階建(1階)		H10.4	伊藤 美香 15
			131.76	165.00	H27.7	
あいいく保育園	昭和南3丁目16番19号 65-5101	(一社) あいけあ	昭和農協ビル1階の一部		H26.5	大畑 明美 15
			131.40		H28.10	
保育園キッズランド	文苑1-22-17 38-6617	(株)キッズラン ド	鉄骨造亜鉛メッキ鋼板葺3階建		H10.12	芦田 泰子 18
			475.38	699.75	H30.4	

(子育て支援センター)

釧路市中部子育て支援拠点センター	芦野3-10-9 38-5037	釧路市	芦野保育園2階		H5.10	岡本 栄子 H5.11
釧路市東部子育て支援拠点センター	春採4-19-1 65-9912	釧路市	コンクリートブロック造1部2階建		S45	岡本 栄子 H21.10
			461.80	1,787.80		
釧路市西部子育て支援拠点センター	鳥取北4-21-8 65-6112	釧路市	木造平屋建		H23.10	岡本 栄子 H23.11
			228.55			
親子つどいの広場昭和	昭和中央4-7-1 55-2231	釧路市	昭和中央児童センター内		H18.2	こども育成課 H18.4
釧路はるとり保育園 子育て支援センター	武佐1-3-5 47-3277	(社福) 釧路若草会	釧路はるとり保育園内		S56.12	常丸 佳江 H18.4
釧路風の子認定こども園 子育て支援センター	鳥取南7-2-9 65-5956	(社福) 釧路まリモ学園	釧路風の子認定こども園内		H19.3	林 歩 H19.4
釧路市中部子育て支援拠点センター サテライト	新橋大通6-2 65-8740	(社福) 釧路愛育協会	新橋六丁目ビル3階の一部		H27.7	富田 めぐみ H27.7
			106.64			

(認可外保育施設)

仁々志別保育所	阿寒町仁々志別32線89番地 60-8024	釧路市	仁々志別多目的センター内		H6.3	西村 幸夫 30
			56.50			
事業所内設置型 コロポックル保育園	阿寒町阿寒湖温泉4-1-26 65-6100	鶴雅リゾート(株)	鶴雅リゾート社有ビル内		H29.2	鶴雅リゾート株 19

施設名	所在地 電話	設置主体 経営主体	建物の構造		設置(建設)年 認可年	施設長名 定員(人)
			延床面積(㎡)	敷地面積(㎡)		
(児童館)						
松浦児童館	松浦町2-10 23-9657	釧路市	木造モルタル2階建 194.40	公園用地	S40.10	こども育成課
白樺児童館	白樺台3-5-39 91-7705	釧路市	木造モルタル一部2階建 331.72	公園用地	S47.12	こども育成課
治水児童館	治水町3-4 24-6396	釧路市	木造モルタル2階建 213.84	公園用地	S48.12	こども育成課
春日児童館	春日9-16 23-8168	釧路市	木造モルタル2階建 254.89	公園用地	S49.2	こども育成課
光陽児童館	光陽町16-3 25-7748	釧路市	木造モルタル一部2階建 274.02	596.01	S51.4	こども育成課

(児童センター)

武佐児童センター	武佐2-27-16 47-3232	釧路市	木造平屋建 352.39	996.61	H20.12	こども育成課
鳥取西児童センター	鳥取北8-3-2 51-9495	釧路市	鉄筋コンクリート平屋建 346.00	公園用地	S53.12	こども育成課
大楽毛児童センター	大楽毛4-12-15 57-5596	釧路市	鉄筋コンクリート平屋建 350.25	2,532.34	S55.1	こども育成課
桜ヶ岡児童センター	桜ヶ岡5-5-1 91-9511	釧路市	鉄筋コンクリート平屋建 371.50	990.00	S56.12	こども育成課
米町児童センター	知人町4-37 41-2426	釧路市	鉄筋コンクリート2階建 402.30	981.86	S59.2	こども育成課
愛国児童センター	愛国西3-24-8 36-0353	釧路市	鉄筋コンクリート平屋建 369.57	1,647.75	S60.3	こども育成課
昭和児童センター	昭和町3-2-1 53-0548	釧路市	鉄筋コンクリート一部2階建 378.95	公園用地	S60.11	こども育成課
美原児童センター	美原4-5-33 36-5986	釧路市	鉄筋コンクリート平屋建 369.60	2,450.00	S62.12	こども育成課
第2武佐児童センター	武佐3-47-33 46-6390	釧路市	鉄筋コンクリート平屋建 369.40	2,336.50	H1.12	こども育成課
鶴ヶ岱児童センター	鶴ヶ岱1-9-7 41-1433	釧路市	鉄筋コンクリート一部2階建 381.70	1,787.15	H2.12	こども育成課
鶴野児童センター	星が浦北3-1-30 53-1127	釧路市	鉄筋コンクリート平屋建 369.79	2,500.00	H3.12	こども育成課
芦野児童センター	芦野3-29-5 37-5735	釧路市	鉄筋コンクリート平屋建 369.98	950.64	H5.2	こども育成課
望洋児童センター	春採4-10-16 41-5989	釧路市	木造モルタル一部2階建 368.13	2,101.88	H6.3	こども育成課
昭和中央児童センター	昭和中央4-7-1 55-2221	釧路市	鉄筋コンクリート平屋建 440.65	452.00	H18.2	こども育成課
とんけし児童センター	寿1-2-27 22-1992	釧路市	木造平屋建 367.87	982.82	H26.2	こども育成課
緑ヶ岡児童センター	貝塚1-7-15 41-7693	釧路市	鉄筋コンクリート2階建 563.34	2,569.01	H30.8	こども育成課

(放課後児童クラブ)

新陽放課後児童クラブ	新富士町4-6-8 51-5101	釧路市	新陽小学校内 120.00		H18.5	こども育成課
阿寒放課後児童クラブ	阿寒町富士見2丁目10番1号 66-1188	釧路市	阿寒幼稚園内 57.10		H15.4	(阿寒)保健福祉課

(助産施設)

釧路市助産施設	春湖台1-12 41-6121	釧路市	市立釧路総合病院内			6
---------	--------------------	-----	-----------	--	--	---

(その他)

阿寒湖温泉子供交流館	阿寒町阿寒湖温泉5-5-7 67-2070	釧路市	鉄筋コンクリート平屋建 155.46	4,500.00	H10.4	(阿寒)保健福祉課
阿寒町子ども交流広場	阿寒町富士見2-10-1 66-3939	釧路市	阿寒幼稚園内 54.40		H24.5	(阿寒)保健福祉課
音別町放課後子ども広場	音別町朝日2丁目81 01547-6-2110	釧路市	音別町ふれあい図書館内 87.15		H23.4	(音別)保健福祉課

施設名	所在地	設置主体	建物の構造		設置(建設)年	施設長名
	電話	経営主体	延床面積(㎡)	敷地面積(㎡)	認可年	定員(人)

【その他の施設】

(社会福祉施設)

釧路市総合福祉センター	旭町12-3 24-1565	(社福) 釧路市社会福祉協議会	鉄筋コンクリート一部4階建 2,307.52	1,118.22	S56.5	土井 英昭
釧路市障害者 教養文化体育施設	鳥取南7-2-20 51-9865	釧路市	鉄骨平屋建 1,395.75	2,885.00	S57.11	畑山 利光
アイヌ共同作業所	柏木町10-12 42-7789	釧路市	木造2階建 263.25	493.42	H4.11	地域福祉課
阿寒湖畔共同浴場	阿寒町阿寒湖温泉4-7-43 66-2120 (連絡先)	釧路市	鉄筋コンクリート2階建 103.29	405.00	H11.3	(阿寒)保健福祉課
社会福祉会館	音別町本町3-50 01547-6-2941	釧路市	木造モルタル平屋建 231.99	975.59	S59.11	(音別)保健福祉課
福祉保健センター	音別町中園2-119 01547-9-5151	釧路市	鉄筋コンクリート平屋建 630.00	12,743.00	H9.10	(音別)保健福祉課

(生活館)

寿生活館	寿2-4-10 23-5647	釧路市	木造亜鉛メッキ鋼板葺平屋建 336.96	961.92	S37.12 H3.11改築	地域福祉課
新富士生活館	新富士町3-7-8 51-4783	釧路市	ブロック平屋建 292.75	661.15	S42.12	地域福祉課
大楽毛生活館	大楽毛4-8-7 57-8467	釧路市	ブロック平屋建 298.47	772.08	S44.12	地域福祉課
春採生活館	春採1-12-22 41-7083	釧路市	鉄筋コンクリート2階建 286.00	671.21	S53.11	地域福祉課
東栄生活館	弥生2-8-15 42-9696	釧路市	鉄筋コンクリート一部2階建 396.80	1,178.87	S54.12	地域福祉課
阿寒町緑町生活館	阿寒町阿寒湖温泉4-7-43 66-2120 (連絡先)	釧路市	鉄筋コンクリート2階建 255.03	405.00	H11.3	(阿寒)保健福祉課
直別生活館	音別町直別原野基線13-3	釧路市	木造モルタル平屋建 135.00		S50.12	(音別)保健福祉課

2 市内福祉施設等経営法人一覧（2020(令和2)年4月1日現在）

法人名	事務局所在地	代表者名	電話	事業内容
			FAX	
社会福祉法人 釧路市社会福祉協議会	釧路市旭町12番3号 (総合福祉センター内)	会長 土井 英昭	24-1565 23-3776	第2種社会福祉事業
社会福祉法人 釧路愛育協会	釧路市紫雲台2番18号	理事長 和田 敏幸	41-5238 42-1997	養護老人ホーム 1 障害福祉サービス事業所 2 認定こども園 2 通所介護事業所 1 特定相談支援事業所 1 ケアホーム・グループホーム 6
社会福祉法人 釧路啓生会	釧路市北園1丁目1番27号	理事長 中島 太郎	55-5252 55-5251	特別養護老人ホーム 3 認知症高齢者グループホーム 2 小規模多機能型居宅介護 1 生活支援ハウス 1 地域包括支援センター 1
社会福祉法人 釧路創生会	釧路市春採7丁目9番8号	理事長 佐藤 幹介	46-7233 46-7236	特別養護老人ホーム 2 軽費老人ホーム 2 老人保健施設 1
社会福祉法人 釧路丹頂協会	釧路市鶴丘149番地の2	理事長 高橋 忠良	56-2031 56-2032	障害者支援施設 1 障害福祉サービス事業所 1
社会福祉法人 釧路まりも学園	釧路市白樺台2丁目2番9号	理事長 松原 久幸	91-3120 91-3115 32-1150	養護施設 1 保育所・認定こども園 4 児童家庭支援センター 1
社会福祉法人 釧路のぞみ協会	釧路市駒牧8線107番地3	理事長 葭本 正美	56-2321 56-2322	障害福祉サービス事業所 8 グループホーム 18
社会福祉法人 釧路恵愛協会	釧路市北斗76番の5	理事長 清水 幸彦	56-2633 56-2634	障害福祉サービス事業所 3 グループホーム 1
医療法人 豊慈会	釧路市昭和190番地130	理事長 豊増 省三	51-5772 51-6010	地域包括支援センター 1 老人保健施設 1
医療法人 道東勤労者医療協会	釧路市治水町3番5号	理事長 黒川 聰則	25-6479 22-0275	地域包括支援センター 1 老人保健施設 1
社会医療法人 孝仁会	釧路市芦野1丁目27番1号	理事長 齋藤 孝次	37-5512 37-1200	地域包括支援センター 1 老人保健施設 1 認知症高齢者グループホーム 1
社会福祉法人 夕秀会	釧路市昭和190番地130	理事長 豊増 省三	51-5772 51-6010	特別養護老人ホーム 1 軽費老人ホーム 1
社会福祉法人 釧路若草会	釧路市武佐1丁目3番5号	理事長 千葉 誠一	46-1685 47-3288	認定こども園 3
社会福祉法人 釧路緑ヶ岡学園福祉会	釧路市緑ヶ岡1丁目10番42号	理事長 花井 紀明	44-3880 44-3881	認定こども園 4
日本赤十字社 北海道支部	札幌市中央区北1条西5丁目	支部長 伊藤 義郎	(011) 231-7126	認定こども園 1
社会福祉法人 聖公会北海道福祉会	札幌市北区北15条西5丁目1-12	理事長 植松 誠	(011) 717-8181	認定こども園 1
社会福祉法人 ろうふく会	札幌市中央区大通東4丁目5番1号	理事長 古川 隆之	(011) 811-7403	保育所 2
公益財団法人 鉄道弘済会	東京都千代田区麹町5-1	会長 佐々木 信幸	(03) 5276-0311	認定こども園 1
社会福祉法人 釧路百葉福祉会	釧路市昭和中央5丁目6番9号	理事長 富田 悌二	55-7331 55-7332	保育所 2
社会福祉法人 扶躬会	釧路市阿寒町富士見2丁目5番10号	理事長 末岡 巧	66-1010 66-1011	特別養護老人ホーム 2
社会福祉法人 音別憩いの郷	釧路市音別町川東1丁目200番地1	理事長 野澤 和夫	01547 6-2811 6-2814	障害福祉サービス事業所 7 グループホーム 11
社会福祉法人 アシリカ	釧路市鳥取南7丁目2番10号	理事長 宝力 百合子	65-9200 65-9201	障害福祉サービス事業所 1
社会福祉法人 孝仁会	釧路市芦野1丁目27番1号	理事長 齋藤 孝次	37-5512 37-1200	特別養護老人ホーム 2 地域密着型特別養護老人ホーム 1

3 福祉施設等整備協力債務負担一覧 (2020(令和2)年4月1日現在)

(単位:千円)

法人名	債務負担の 契約内容	債務 負担額	内容		期間	借入先		
			元金	利子		独立行政法人 福祉医療機構	北海道新聞社会 福祉基金	その他
社会福祉法人 釧路まりも学園	風の子保育園 建設協力費	67,123と一定割合の割増金			H18~R8	41,700	20,000	5,423
社会福祉法人 夕秀会	特別養護老人ホーム 建設協力費	100,026と一定割合の割増金			H16~R5	100,026		
社会福祉法人 釧路啓生会	特別養護老人ホーム 建設協力費	133,971と一定割合の割増金			H17~R7	133,971		
	啓生園増改築協力費	57,286と一定割合の割増金			H14~R3	57,286		
	生活支援ハウス 建設協力費	49,924と一定割合の割増金			H13~R3	41,500		8,424 +割増金
医療法人豊慈会	老人保健施設 建設協力費	134,416		134,416	H8~R2	134,416		
医療法人 道東勤労者医療協会	老人保健施設 建設協力費	124,840		124,840	H9~R3	108,984		15,856
社会福祉法人 釧路創生会	老人保健施設 建設協力費	134,663		134,663	H10~R4	134,663		
	特別養護老人ホーム 建設協力費	69,687と一定割合の割増金			H19~R8	69,687		
	特別養護老人ホーム 建設協力費	48,708と一定割合の割増金			H25~R14	48,708		
社会福祉法人 孝仁会	特別養護老人ホーム 建設協力費	59,288と一定割合の割増金			H20~R9	59,288		
社会医療法人 孝仁会	老人保健施設 建設協力費	140,046		140,046	H11~R5	140,046		
社会福祉法人 釧路丹頂協会	丹頂の園 増改築協力費	173,700と一定割合の割増金			H14~R3	159,474		14,226
社会福祉法人 孝仁会	特別養護老人ホーム 建設協力費	108,530と一定割合の割増金			H23~R18	108,530		
社会福祉法人 釧路愛育協会	鶴が丘学園 建設協力費	157,476と一定割合の割増金			H24~R13	157,476		
社会福祉法人 扶躬会	特別養護老人ホーム 建設協力費	120,710と一定割合の割増金			H26~R26	120,710		
社会福祉法人 釧路緑ヶ岡学園福祉会	釧路双葉保育園 建設協力費	216,633と一定割合の割増金			H26~R15	216,633		
社会福祉法人 音別憩いの郷	おんべつ学園 建設協力費	146,630と一定割合の割増金			H27~R17	146,630		
社会福祉法人 釧路愛育協会	養護老人ホーム等 建設協力費	434,213		434,213	R3	434,213		
日本赤十字社	法人立保育所等整備費 補助金	115,745	115,745		R3			115,745

4 福祉施設等整備状況年次表 (2020(令和2)年4月1日現在)

福祉施設 年度	介護老人ホーム	特別介護 老人ホーム	軽費老人ホーム	生活支援ハウス	認知症高齢者 グループホーム	地域包括支援 センター	在宅介護支援 センター	老人保健施設
H12年度				福寿寮開設	はまなすの家基が浦開設		はるとりの里介護支援センター開設	
H13年度		鶴ヶ岱啓生園増築 (50床→80床)						
H14年度					和の荘開設			
H15年度		百花苑新設 (50床)			さんほみち、育成会望・灯・ 美、はるとり、さくら苑、入 江 開設		網路市基幹型在宅介護支援 センター開設 遠東駒区協在宅支援セン ターすてやか開設	
H16年度					ひだまりの荘・鶴ヶ岱・ふれ 愛・あいこく・さくら苑・ふれ のほほみみ網路中園、ひなた ぼっこ・蒼別ふら開設			老健くしろ(10床) 老健たいよう(8床) 増床
H17年度		北園啓生園新設 (90床、昭和啓生園より 60床移転を含む)						
H18年度						網路市西部・中部・東部 北・東部南・阿寒・音別地 域包括支援センター開設	基幹型在宅介護支援セン ター廃止 地域型3ヶ所(望世・昭和・ ひまわり)包収→移行	
H19年度		さくらの里新設 (50床)			ふれ愛のほほみみ網路昭和・ふ れ愛のほほみみ網路中園 閉鎖 すてやかのほほみみ網路昭和・す てやかのほほみみ網路中園 開設			
H20年度		さざりんどうの里開設 (50床)						
H21年度					グループホームコロイ(共生 型)、グループホーム桜ヶ 岡、グループホームまこと、 グループホームふれ愛の花 開設			
H22年度					グループホームウィズタリ ア、グループホーム道 開設	網路市中部北地域包括支援 センター開設 ※中部北開設に伴い、中部 が中部南に変更		
H23年度		さんれんかの里開設(8 0床)					・鉄北ダイサービスセン ター(洗面所改修)・基が浦 ダイサービスセンター洗面 所改修)	
H24年度					グループホームまみぞの・グ ループホームやよい・グルー プホーム桜ヶ岡・そら 開設		全センター廃止	
H25年度		さくらの里増築(50床→ 90床)						
H26年度		福原の里開設(29床) 鶴の園移転増設(80床→ 90床)			グループホーム まりもの家 開設			
H27年度					グループホーム 和喜あいあい開設			ケアコートひまわり増築 (90床→100床)
H28年度		鶴の園増床 (90床→100床)	ケアハウスやまさくら新 設		グループホームこだま開設 グループホーム鶴ヶ岱増員 (11人→18人)			
H29年度					グループホームうららか開設			
H30年度		おさまい開設(80床) 鶴ヶ岱啓生園増床(80床→ 85床)						
R元年度					けあビジョンホーム網路開設 あいけお新富士職員(18人→9 人)			
R2年度								

福祉施設 年度	複合施設	老人福祉センター	老人集会所	身体障害者 福祉センター	身体障害者 療護施設	知的障害者 更生施設	知的障害者 授産施設
H12年度							はしどい学園 分館開設
H13年度							
H14年度		清風荘床建具暖房改修 星鶴荘屋根改修 鶴風荘加圧タンク取替修理					
H15年度		清風荘床建具ジュエツ改修 鉄北荘床建具改修 桜花荘身障者ｽｰﾌﾟ設置					
H16年度		美原荘防水屋根改修 桜花荘ﾄﾞﾗｲﾝｼﾞｬﾝ改修 清風荘畳替	和室畳替 屋根改修		丹頂の園通所部 開設		鶴が丘学園通所部 開設
H17年度		大楽毛荘管理人室等改修 橋南荘屋根改修 寿荘屋根塗装 美原荘ｼﾞｬｰｸﾞｰﾝ張替	老人憩の家屋根改修				
H18年度							
H19年度		清風荘車庫解体 鶴風荘管理人室改修 橋南荘管理人室改修 平成荘敷地内法面復旧					
H20年度	望洋ふれあい交流センター ・屋上防水補修工事 高齢者生きがい交流プラザ ・ｽﾀｰｼﾞ昇降設備改修 ・町南斎設備改修 ・機械室床暖設備改修 ・1階玄関自動ドア改修	星鶴荘旧浴室工事 平成荘改修工事 鶴風荘給排水改修 大楽毛荘屋根改修 寿荘屋根改修		ｸﾞｰﾝｼﾞｬﾝ改修 自動ﾄﾞｱ改修 暖房設備取付修理		おんべつ学園 障害福祉 サービス事業所移行	はしどい学園 大きな木 障害福祉サービス事業所移 行
H21年度	高齢者生きがい交流プラザ ・電線調査修理 ・除雪機修理 ・ｸﾗﾌﾞﾄﾞｰﾙﾂｰﾂ天井補修 ・3階廊下設備改修 ・1階ロビー排煙設備改修 ・陶芸室焼成設備改修 ・1階3階ロビー窓補修 ・浴場換気設備改修 ・浴室ろ過機改修	清風荘(外壁・内装改修、機械室改修、ス ﾛｰﾌﾟ修繕)、清風荘(屋根畳替、トイレ等 改修、煙突撤去工事、スﾛｰﾌﾟ修繕)、鶴風 荘(誘導灯、暖房機排気口、スﾛｰﾌﾟ修 繕)、平成荘(トイレ換気機、誘導灯、ス ﾛｰﾌﾟ修繕、フェンス改修(撤去)、床改 修)、桜花荘(床下点検口取付、照明器具 改修)、集会所(集会所床下点検口取付、 給湯室床、教養室床、スﾛｰﾌﾟ修繕)、 鉄北荘(トイレ等改修、スﾛｰﾌﾟ修繕)、寿 荘改修工事、美原荘(ガス暖房機排気取付工 事、スﾛｰﾌﾟ修繕)、星鶴荘(ｽﾄｰﾌﾟ取付 工事、スﾛｰﾌﾟ修繕)	昭和老人集会所 ・看板設置 ・屋根改修 阿寒湖畔老人憩の家 ・3月31日廃止				
H22年度	望洋ふれあい交流センター暖 房設備改修 白樺ふれあい交流センターデ ｼﾞﾀﾙ放送受信設備改修	美原荘屋外排水管整備工事 平成荘ガス給湯器修繕 橋南荘ﾄｲﾚ様式化工事		エレベーター改修 浴室を相談室へ改修			
H23年度	・望洋デイサービスセンター (洗面所改修)、白樺ふれあい 交流センター(デイサービス センター入り口路地修繕、給湯 暖房設備改修)、プラザよね まち(漏水改修、給水設備改 修、電線調査受信設備等対策設 備撤去工事、浴室非常照明器 具取替)	・桜花荘(内窓取付、ﾄｲﾚﾄﾞｱ改修、ホー ﾙ天井塗装)、美原荘(スﾛｰﾌﾟ手摺等改 修、換気不良修繕)、星鶴荘(ﾄｲﾚ屋外 開き化工事、ｽﾄｰﾌﾟ修繕)、鶴風荘(ﾄｲﾚ 屋外開き化工事)、寿荘(ﾄｲﾚ屋外開き化 工事、平成荘(身障ﾄｲﾚ屋、排水設備改 修、ｽﾄｰﾌﾟ修繕、引戸修繕)、大楽毛荘 (男子小便器改修、ｽﾄｰﾌﾟ修繕)、橋南荘 (照明器具改修、屋根改修、外壁改修、床 点検口設置)、清風荘(漏電修繕、ﾄｲﾚ改修、 漏電設備改修)	・昭和老人集会所(外壁塗 装、収納椅子設置)		丹頂の園 障害福祉サービ ス事業所移行	鶴が丘学園 耐震改修 障がい福祉サービス事業所 移行	さむらび学園 障害福祉 サービス事業所移行
H24年度	・高齢者生きがい交流プラザ (浴室ｸﾞﾗｰﾝｼﾞﾝｸﾞ工事、浴 室間連気改修) ・白樺ふれあい交流センター (誘導灯電池取替、ﾃﾞｲｻｰ ビスセンター部分ガスメー ター取替、伝承室部分ガス メーター取替)	・清風荘(埋設ガス管修繕)、橋南荘(床改 修、埋設ガス管修繕、誘導灯蓄電池取替)、 桜花荘(埋設ガス管修繕)、美原荘(埋設ガ ス管修繕、電気設備漏電修繕)、鶴風荘(埋 設ガス管修繕、誘導灯蓄電池取替)、平成荘 (暖房設備改修、ﾄﾞｱｸﾞﾛｰｰ取替工事、 誘導灯蓄電池取替、屋根防水工事)、星鶴荘 (暖房設備改修)、鉄北荘(暖房設備2台改 修)、清風荘(結露及び窓枠改修、埋設ガ ス管修繕、自動火災報知設備取替)、大楽毛 荘(自動火災報知設備蓄電池取替)		エレベーター修繕工事 玄関 長尺ｼｰﾄ張替え(剥 がし含む) 車庫軽量ｼﾞｬｰｸﾞｰﾝ補修工事 点字布取替工事 事務室ﾄﾞｱ ｸﾞﾗｰﾝｸﾞｰ 交換工事 水道メーター減径工事 屋上防水修繕、雨水管補修、 防水改修工事 給湯室備水修繕 ｽﾃｰﾙﾄﾞｱ修繕			
H25年度		・美原荘(玄関ホール漏電照明取替工 事)、星鶴荘(健康相談員ｽﾄｰﾌﾟの交 換)、大楽毛荘(北面ﾄｲﾚ内窓設置、火災 感知器増設)、橋南荘(自動ﾄﾞｱ手動化)、 鶴風荘(融雪電力契約再導入工事)、美原荘 (身障用ﾄｲﾚ屋改修)					
H26年度	白樺(ﾃﾞｲｻｰビスセンター自 動ﾄﾞｱ修繕、消防設備修繕) 望洋(消防設備修繕)	橋南荘(駐車禁止看板取り付け、禁煙窓修 繕)、鶴風荘(ガス管修繕)、美原荘(埋設 修繕)、清風荘(法面陥没修繕)、桜花荘(屋外 排水一部取り替え)、美原荘、水抜き栓修繕					
H27年度	望洋(排煙窓修繕、事務室非 常灯修繕、LSA管理室ガス暖房 機修繕)	鶴風荘(屋外散水栓取替、屋根雨漏り修 繕)、大楽毛荘(屋根雨漏り修繕)、桜花荘 (屋外給水設備修繕)、平成荘(石油暖房機 修繕)、橋南荘(石油暖房機修繕)					
H28年度	望洋(ガス給湯器修繕、屋外 配電盤修繕、屋内電線漏電修 繕)、白樺(照明装置修繕)	プラザよねまち(第2駐車場法面改修、油圧 エレベーター修繕、火災報知装置修繕)、星 鶴荘(屋外照明修繕、石油暖房機修繕)、清 風荘(集会所ｽﾀｰｼﾞ及び燃室床下修 繕)、美原荘(屋外排水設備修繕)、寿荘 (屋外看板修繕)		防火扉修繕			
H29年度	望洋(エレベーター維持補修 修繕、看板修繕)	平成荘(法面修繕)、美原荘(下水管改修修 繕)、鉄北荘(ふれあいﾂｰﾝ内壁修 繕)、清風荘(給水設備修繕、屋根修 繕)、大楽毛荘(消防設備修繕)、清風荘 (消防設備修繕)	昭和老人集会所(ﾄｲﾚ男 女別改修修繕)、鉄北中央 集会所(石油暖房機修繕)				
H30年度	望洋(消防用設備修繕)、白 樺(自動ﾄﾞｱ修繕)	桜花荘(消防用設備修繕)、平成荘(ガス設 備修繕)、美原荘(ガス暖房機修繕)、鶴風 荘(集合煙突修繕)					
R元年度	望洋(2階大広間畳張替え修 繕)	プラザよねまち(受電設備修繕)、清風荘・ 美原荘・寿荘(消防用設備修繕)					
R2年度							

福祉施設 年度	児童養護施設	児童発達支援センター			保育所	認定こども園	地域型保育施設	へき地保育所	認可外 (事業所内設置)	児童館 児童センター
		知的障害児 通園施設	肢体不自由児 通園施設	児童テ'イ'ホーム 事業施設						
H12年度		集会所改修工事			昭和どんぐりの家保 育園開園					
H13年度		トイレ改修工事	トイレ改修工事							第2武佐児童センター広 場跡地フェンス設置
H14年度		通園バス民間委託	通園バス民間委託					布衣内保育所 3月31日廃止		
H15年度		屋外遊具整備			音別保育所水硬化			山花保育園 4月1日廃止		阿寒放課後児童クラ ブ新設
H16年度										
H17年度										昭和中央児童セン ター新築 つどいの広場開設
H18年度					春穂保育園民営化、 網路はるとり保育園 開園					新編放課後児童クラ ブ新設
H19年度					新洋保育園閉園 網路風の子保育園開 園 城山保育園園舎・ サッシ改修工事					美原児童センター 屋根修繕、美原児 童センター遊戯 室、工作室修繕 光陽児童館屋根修 繕
H20年度		施設改築移転	施設改築移転	施設改築移転	北星保育園改修工 事 榎ヶ岡保育園屋根葺 替工事					武佐児童センター 新築 第二武佐児童セン ター屋根修繕
H21年度					北星保育園民営化、 網路ことぶき保育園 開園 子育て相談所から中 部子育て支援拠点セ ンターへ名称変更 東部子育て支援拠点 センター開所					旭児童センター廃 止 中央小放課後児童 クラブ新設 森町児童セン ター、愛国児童セ ンター、緑ヶ岡児 童館屋根改修
H22年度		園児通園用 スロープ改修			愛光保育園民営化、 同名にて開園					
H23年度		正面玄関自動ドア 改修 冷房設備設置	正面玄関自動ドア 改修 冷房設備設置	正面玄関自動ドア 改修	共栄保育園民営化、 網路共栄保育園開園					
H24年度										
H25年度					大楽毛保育園民営 化、網路おたのしけ 保育園開園					とんけし児童セン ター新築、 中央小放課後児童 クラブはとんけし 児童センターに移 行
H26年度					治水保育園民営化、 治水どんぐりの家保 育園開園			銀別保育所 4月1日廃止		
H27年度					双葉保育園民営化、 網路双葉保育園開園		4月P-ほけっと開設 7月保育園ことのお しる開園	上音別保育所4月1 日廃止		
H28年度					幼保連携型認定こども園よしの園 園	10月あいこく保育園開 園				コロボックル保育 園
H29年度		クーラー設置			網路あさひ認定こども園・網路頤 和保育園、網路はるとり保育園・ 網路共栄保育園・網路カトリック 幼稚園・網路自轉幼稚園・網路桜 幼稚園、網路ひばり幼稚園開園					
H30年度					網路風の子認定こども園・網路お かくさ保育園、網路さかえ保 育園、網路あおば幼稚園、美原つく し幼稚園開園	保育所みんなのお うち、保育園キッズラ ンド開園				緑ヶ岡・日登ふれ あいセンター新築 (旧緑ヶ岡児童館 移転改築) 昭和中央児童セン ター屋上防水改修工 事
R元年度					城山保育園開園	網路おたのしけ認定こども園、美 原認定こども園、桂形認定こども 園、ことぶき認定こども園、双葉 認定こども園、かしわ認定こども 園、あいこく認定こども園、鉄道 弘済会網路認定こども園、ひがな 幼稚園、網路短期大学附属幼 園、網路市立音別認定こども園開 園				美原児童センター 屋上防水改修工 事
R2年度					網路ひまわり幼稚園開園					

福祉施設 年度	助産施設	総合福祉センター	障害者教養 文化体育施設	アイヌ共同作業所	社会福祉会館	福祉保健センター	生活館	隣保浴場	アイヌ共同納骨堂
H12年度		煙感知器取替							
H13年度		ボイラー室地下排水ポンプ取替			水洗化				
H14年度		非常灯不灯是正							
H15年度		3階身障用トイレ自動ドア設置修繕	通路・駐車場舗装				寿生活館 じゅうたん張替		
H16年度		ロビー吹抜け改修 屋上防水改修	体育館床改修工事				春採生活館 厨房他改修		
H17年度									
H18年度									
H19年度								隣保浴場7月閉鎖	
H20年度		旭町事務所増設	扇房設備改修 玄関自動ドア改修 トイレ整備				東京・新富士・大楽毛生活館～集会所壁紙改修、 新富士・大楽毛生活館～ ストーブ改修、配電修繕		
H21年度		階段・窓修理 駐車場舗装補修 大会議室音響設備改修	体育館床改修 扇房設備改修(教文室) 玄関屋根補修				寿～玄関タイル補修、東 楽、大楽毛、新富士～屋 根塗装、給水管取替、東 楽～外階段撤去、給水管 取替、集会所塗装、東 楽、大楽毛、新富士・寿 ～トイレ洋式化、新富士 ～ストーブ改修		
H22年度		正面出入口扉交換工事		屋根雪止め取付			新富士～外灯撤去・設 置、春採～集合円筒補 修・除雪機小屋設置		
H23年度		1階ロビー照明増設工 事・既存照明LED交換 工事 3階身障トイレドア改修 工事 外壁避難口廻り腰壁工事 (浸水対策)		1階窓ガラス修繕		ボイラー交換工事	新富士～玄関戸取替 春採～非常警報器取替		
H24年度		サウナー修設に伴う3階 倉庫改修工事(浸水対 策)	車椅子バスケットボー ル用ゴールワイヤー処理装 置取替 暗幕掛替及び開閉機能取 付 体育室水廻り昇降機交換 女子トイレ洗面台、手摺 他修繕			屋外排水管修繕	春採～集会所網戸設置	扇取替	
H25年度		鋼路市権利擁護成年後見 センター開所に伴う改修 工事 正面自動ドア設置取替工 事	屋外用看板修繕工事 A重油地下タンク廃止洗 浄砂溜め及び地上タンク 設置工事 真空ヒーター部品取替修 理			ボイラー交換工事 浴室混合栓修理 給湯循環ポンプ交換 御膳部系統循環ポンプ 交換 浄化槽お水ポンプ交換 玄関入口タイル補修 インターロック金網補 修	春採～2階網戸設置 寿 解体 ～玄関障取替		
H26年度		1階身障トイレドア改修 工事 3階小会議室及び4階中 会議室パネルラジエーター 取替工事	鋼路市障害者教養文化体 育施設体育室高天井ラン プ交換工事 AEDパトローリ購入 体育館・談話室非常口ア ラミ引き戸補修工事			火災通報装置修理 ドア修理 ボイラー用ダンパー モーター交換 床暖系統循環ポンプ取 替 エネルギー線置	春採～屋根防水修繕・耐 震診断 尺明生活館3月31日廃止		
H27年度		4柔道場内壁(1面)修繕	情報室外側窓改修工事			暖房用タイムスイッチ 交換 ドア青里 散水栓修理 ボイラー循環ポンプ交 換 緑連窓ワイヤー交換 コンセント修理 給湯室混合栓交換 熱交換器ガスケット交 換			
H28年度		防災アンブ更新工事 自動火災報知設備幹線保 修工事 トップライトガラス取替 工事	体育館床修繕			駐車場雨水槽修理 軒天修理 循環ポンプ交換 混合栓交換 暖房用タイムスイッチ 交換 ボイラー用ダンパーコ ントローラー交換			
H29年度			駐車場単管パイプ設置工 事 玄関機水抜き取替工事 照明設備交換工事(研修 室6台12本・職業情報室1 台3本) トイレ照明設備更新及び センサー取付工事 扇房設備設置工事(FFス トープ2台研修室・談話 室)			混合栓交換 燃料地下タンク吸気管 撤設 暖房配管用エア抜き 弁交換 自動ドア修理 駐車場集水槽修理 循環ポンプ交換 電力用子メーター交換	寿～ストーブ取替	屋上防水工事	
H30年度		非常用照明交換工事 車庫サイディング一部貼 替工事	屋外暖房機更新工事 弓的購入キャスター修繕 研修室等雨漏り修繕 廊下防塵垂れ壁ガラス修 理 消防用設備改修工事 談話室・給湯室スイッチ 交換修繕 汚水槽修繕 体育館壁修繕 女子トイレ前廊下・教養文化 室床修繕 体育館照明LED照明器具交 換工事				新富士～手すり整備、天 井塗装		
R元年度		非常用照明交換工事・高 圧ケーブル更新工事、蓄 電池取替工事、2階トイ レ改修工事、消防設備修 繕(誘導灯設備)	バスケットゴール修繕				緑明～ボイラー更新、日 動火災報知設備修繕		
R2年度									

釧路市の保健福祉 2020

発 行：釧路市
編 集：福祉部地域福祉課

発 行 日：令和 2 年 7 月 1 日