

釧路市の保健福祉

2017

(平成28年度事業実績)

釧路市福祉部・こども保健部

高齢者福祉宣言

すべての世代がふれあい、
笑顔があふれるまちをめざして、
私たち釧路市民は、
ここに高齢者福祉を宣言します。

1. あいさつを交わしあい、あたたかく見守りましょう。
1. 思いやりの心でふれあい、楽しく暮らしましょう。
1. 生きがいをもち、自分の夢の実現に努めましょう。
1. 世代を超えて、豊かな心、安らかな心、助けあいの心をもちましょう。
1. 高齢者を敬い、いきいきした高齢者社会を喜びあえるようにしましょう。

平成 11 年 9 月 15 日, 第 49 回釧路市敬老大会

※宣言について

全国から集まったメッセージをもとに、21 世紀メッセージ検討委員会の手により、高齢者社会に向けた宣言案をまとめました。

宣言案は、「高齢者福祉宣言」と命名され、第 49 回釧路市敬老大会において採択されました。

【目次】

第1章 釧路市の概要			
1 人口	p1	2 サービス利用者への支援	p27
(1)人口及び世帯数の推移		(1)成年後見制度利用支援事業	
(2)年齢階級別割合の推移		3 地域で支えあう福祉の推進	
		(1)災害時における要援護者の対策	
第2章 釧路市の保健福祉行政の概要		(2)釧路市社会福祉協議会運営費等補助事業	p28
1 行政組織	p2	(3)地域福祉活動の促進	
(1)福祉部組織機構図		(4)釧路地区保護司会等運営費補助事業	
(2)こども保健部組織機構図		(5)釧路市地域安心ネットワーク事業	
(3)阿寒町行政センター	p3		
保健福祉課組織機構図		第3節 高齢者福祉の充実	
(4)音別町行政センター		【施策の実施状況等】	p29
保健福祉課組織機構図		1 高齢者が安心して暮らせる地域づくりの推進	
2 各課が所管する事務の内容	p4	(1)地域老人福祉推進員	
3 保健福祉関係予算	p10	(2)老人福祉センター・憩いの家などの運営	
(1)一般会計予算		(3)民間老人福祉施設の整備協力	
(2)介護保険特別会計予算		(4)地域包括支援センター	
4 保健福祉関係条例	p11	2 高齢者の健康づくりと介護予防の推進	
5 保健福祉関係行政計画	p12	(1)介護予防の推進	
6 福祉関係審議会等	p13	3 介護保険制度の円滑な運営と適切なサービスの提供	
		(1)介護保険制度の概要	p29
第3章 保健福祉の現状と施策の実施状況		(2)要介護認定の状況	p33
第1節 保健・医療の充実		(3)介護給付の状況	p34
【現況】	p15	(4)地域包括支援センター運営事業実施状況	p35
1 人口動態及び衛生統計		(5)介護予防事業の推進	
【施策の実施状況】		(6)在宅福祉サービスの推進	p36
1 健康づくりの推進	p17	(7)施設福祉サービスの推進	p38
(1)健康まつり		4 高齢者の生きがいづくりの推進	
2 保健予防対策の充実		(1)老人クラブ活動の支援	
(1)妊婦保健対策事業		(2)趣味活動	
(2)特定不妊治療費助成事業	p18	(3)高齢者スポーツ	
(3)母子健康教育事業		(4)高齢者生きがいスポーツ推進員	
(4)乳幼児健康診査事業	p20	(5)いきいきフェスタ	p39
(5)母子健康相談事業	p21	(6)高齢者福祉バスの運行	
(6)母子訪問指導事業		(7)高齢者バス等利用助成	
(7)乳幼児むし歯予防事業	p22	(8)長寿祝品	
(8)口腔衛生指導事業		第4節 障がい（児）者福祉の充実	
(9)健康診査		【現況】	p40
(10)健康教育	p23	【施策の実施状況】	
(11)健康相談		1 安心な日常生活を支援するサービスの充実	
(12)歯科保健推進事業	p24	(1)点字図書館	
(13)訪問指導		(2)釧路市障害者教養文化体育施設	
(14)予防接種事業	p25	管理運営事業	
(15)感染症等に対する予防啓発		(3)障害者手帳等交付事務	p41
(16)エキノコックス症第一次検診		(4)障害者自助具給付事業	
3 誰もが安心できる医療体制の充実	p26	(5)難聴児補聴器購入等助成事業	
(1)地域医療体制の充実		(6)特別障害者手当等支給事務	
		(7)障害者等援護旅費助成事業	
第2節 地域福祉の充実		(8)社会参加促進事業	p42
【施策の実施状況】	p27	(9)障害者自立支援給付事業	
1 市民の福祉意識の醸成		(10)障害児通所給付事業	p43
(1)ボランティア・市民活動の促進		(11)日常生活用具給付等事業	
(2)民生委員活動推進事業			

(12) 移動支援事業	p44	第6節 社会保障の充実	
(13) 地域活動支援センター		【施策の実施状況】	p59
(14) 日中一時支援事業		1 国民健康保険の運営	
(15) 障がい者福祉バス運行事業		(1) 事業開始	
(16) 重度障がい者交通費助成事業		(2) 加入状況	
(17) 児童発達支援センター		(3) 保険給付状況	
(18) 幼児こども相談室	p47	(4) 保険料の状況	
(19) 特別児童扶養手当給付事務		(5) 特定健康診査及び特定保健指導等	p60
2 障がいのある人が 安心して暮らせる地域づくりの推進		2 福祉医療制度の状況	p61
(1) 相談支援事業	p48	(1) 重度心身障がい者医療費助成事業	
(2) コミュニケーション支援事業		(2) ひとり親家庭等医療費助成事業	
(3) 障害者福祉団体運営費補助事業		(3) 乳幼児等医療費助成事業	p62
3 障がい者の社会参加の充実		(4) 精神障がい者入院医療費助成事業	
(1) 釧路湿原全国車いすマラソン大会		(5) 養育医療給付事業	
(2) 障害者雇用促進啓発事業		3 後期高齢者医療制度	
		4 国民年金制度の状況	
		(1) 被保険者状況	p63
		(2) 拠出年金給付状況	
		(3) 基礎年金給付状況	
		(4) 福祉年金給付状況	
		5 低所得者の自立支援	
		(1) 生活保護事業	
		(2) 生活困窮者自立支援事業	p67
		(3) 福祉金庫資金貸付事業	
		6 被災者の援護体制の充実	
		(1) 被災者援護事業	p68
		7 その他	
		(1) 戦争遺族援護等事業	
		(2) 行旅病人等関係事業	
		第7節 お互いを尊重し、支えあう社会の醸成	
		【施策の実施状況】	p69
		1 アイヌの人たちの誇りの尊重	
		(1) アイヌ福祉事業（住宅資金貸付）	
		(2) アイヌ福祉事業（共同施設管理運営等）	
		第4章 民間の社会福祉活動	
		1 釧路市社会福祉協議会	p70
		2 釧路市共同募金委員会	p72
		3 民生委員・児童委員協議会	p73
		4 日本赤十字社釧路市地区	p74
		5 釧路市献血推進協議会	
		<参考資料>	
		1 市内社会福祉施設一覧表	p76
		2 市内福祉施設等経営法人一覧	p85
		3 福祉施設等整備協力債務負担	p86
		4 福祉施設等整備状況年次表	p87
(12) 移動支援事業	p44		
(13) 地域活動支援センター			
(14) 日中一時支援事業			
(15) 障がい者福祉バス運行事業			
(16) 重度障がい者交通費助成事業			
(17) 児童発達支援センター			
(18) 幼児こども相談室	p47		
(19) 特別児童扶養手当給付事務			
2 障がいのある人が 安心して暮らせる地域づくりの推進			
(1) 相談支援事業	p48		
(2) コミュニケーション支援事業			
(3) 障害者福祉団体運営費補助事業			
3 障がい者の社会参加の充実			
(1) 釧路湿原全国車いすマラソン大会			
(2) 障害者雇用促進啓発事業			
第5節 子育て支援の充実			
【現況】	p49		
1 保育所の設置の状況			
【施策の実施状況】			
1 地域ぐるみの子育て支援の充実			
(1) ファミリー・サポート・センター事業			
2 子育てニーズに対応した支援機能の充実	p50		
(1) 地域子育て支援拠点事業			
(2) 市立保育園の運営並びに法人立 保育園への委託及び運営協力			
(3) 一時預かり事業	p51		
(4) 休日保育事業			
(5) 延長保育事業			
(6) 保育所開放事業			
(7) 病後児保育事業			
(8) 親子つどいの広場			
3 明るい家庭づくりの推進	p52		
(1) 家庭児童相談事業			
(2) 家庭福祉推進事業			
(3) 育児支援家庭訪問事業			
(4) 女性相談・自立支援事業	p53		
4 ひとり親家庭への支援			
(1) 災害遺児手当等給付事業			
(2) 児童扶養手当給付事業	p54		
(3) 母子等相談・支援事業			
(4) 母子・父子家庭自立支援給付金事業			
(5) 母子家庭等就労自立支援促進事業	p55		
(6) 母子・父子・寡婦福祉資金			
(7) 母子・父子家庭ホームヘルパー派遣事業	p56		
(8) 子育て短期支援事業			
(9) 釧路市母子寡婦会活動支援事業			
5 児童の健全育成			
(1) 児童館運営事業			
6 その他福祉事業	p58		
(1) 児童手当・特例給付事業			
(2) 低所得者入院助産事業			

第1章 釧路市の概要

1 人口

(1) 人口及び世帯数の推移

年度	区分	人 口			世帯数	1世帯あたり の人員数
		総 数	男	女		
24		180,893 人	85,282 人	95,611 人	93,915 世帯	1.93 人
25		178,888 人	84,222 人	94,666 人	94,015 世帯	1.90 人
26		177,102 人	83,362 人	93,740 人	94,284 世帯	1.88 人
27		175,210 人	82,483 人	92,727 人	94,443 世帯	1.86 人
28		173,223 人	81,473 人	91,750 人	94,406 世帯	1.83 人

※ 各年度末現在 資料：戸籍住民課 (法改正により平成24年度より外国人を含む)

(2) 年齢階級別割合の推移

(単位：人)

	平成24年度			平成25年度			平成26年度			平成27年度			平成28年度		
	男	女	計	男	女	計	男	女	計	男	女	計	男	女	計
0代	6,990	6,657	13,647	6,771	6,420	13,191	6,555	6,237	12,792	6,333	6,071	12,404	6,175	5,853	12,028
10代	7,821	7,801	15,622	7,655	7,661	15,316	7,466	7,412	14,878	7,419	7,179	14,598	7,274	7,122	14,396
20代	7,992	8,272	16,264	7,739	7,949	15,688	7,627	7,771	15,398	7,509	7,613	15,122	7,399	7,330	14,729
30代	10,882	11,116	21,998	10,468	10,699	21,167	10,028	10,185	20,213	9,525	9,712	19,237	9,035	9,321	18,356
40代	11,516	11,953	23,469	11,576	11,991	23,567	11,676	12,058	23,734	11,761	12,070	23,831	11,862	12,088	23,950
50代	11,780	12,583	24,363	11,334	12,139	23,473	11,124	11,827	22,951	10,933	11,549	22,482	10,690	11,398	22,088
60代	13,930	16,117	30,047	13,897	16,027	29,924	13,896	16,097	29,993	13,967	16,269	30,236	13,684	15,795	29,479
70代	9,707	12,509	22,216	9,854	12,764	22,618	9,796	12,666	22,462	9,616	12,399	22,015	9,758	12,634	22,392
80代	4,216	6,944	11,160	4,430	7,175	11,605	4,628	7,538	12,166	4,821	7,794	12,615	4,972	8,036	13,008
90代	440	1,609	2,049	489	1,779	2,268	557	1,884	2,441	594	1,998	2,592	616	2,090	2,706
100超	8	50	58	9	62	71	9	65	74	4	73	77	7	83	90
不詳	0	0	0	0	0	0	0	0	0	1	0	1	1	-	1
計	85,282	95,611	180,893	84,222	94,666	178,888	83,362	93,740	177,102	82,483	92,727	175,210	81,473	91,750	173,223

※ 各年度末現在 資料：戸籍住民課 (法改正により平成24年度より外国人を含む)

第2章 釧路市の保健福祉行政の概要

1 行政組織（平成29年4月1日現在）

(1) 福祉部組織機構図

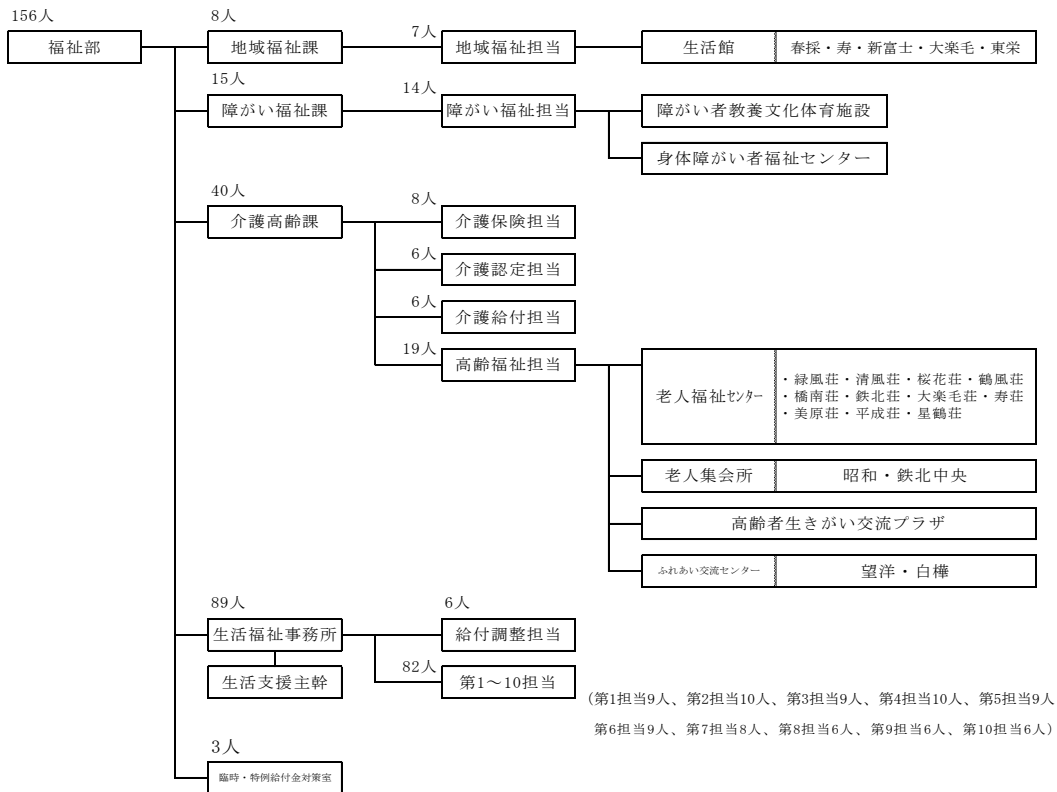

(2) こども保健部組織機構図

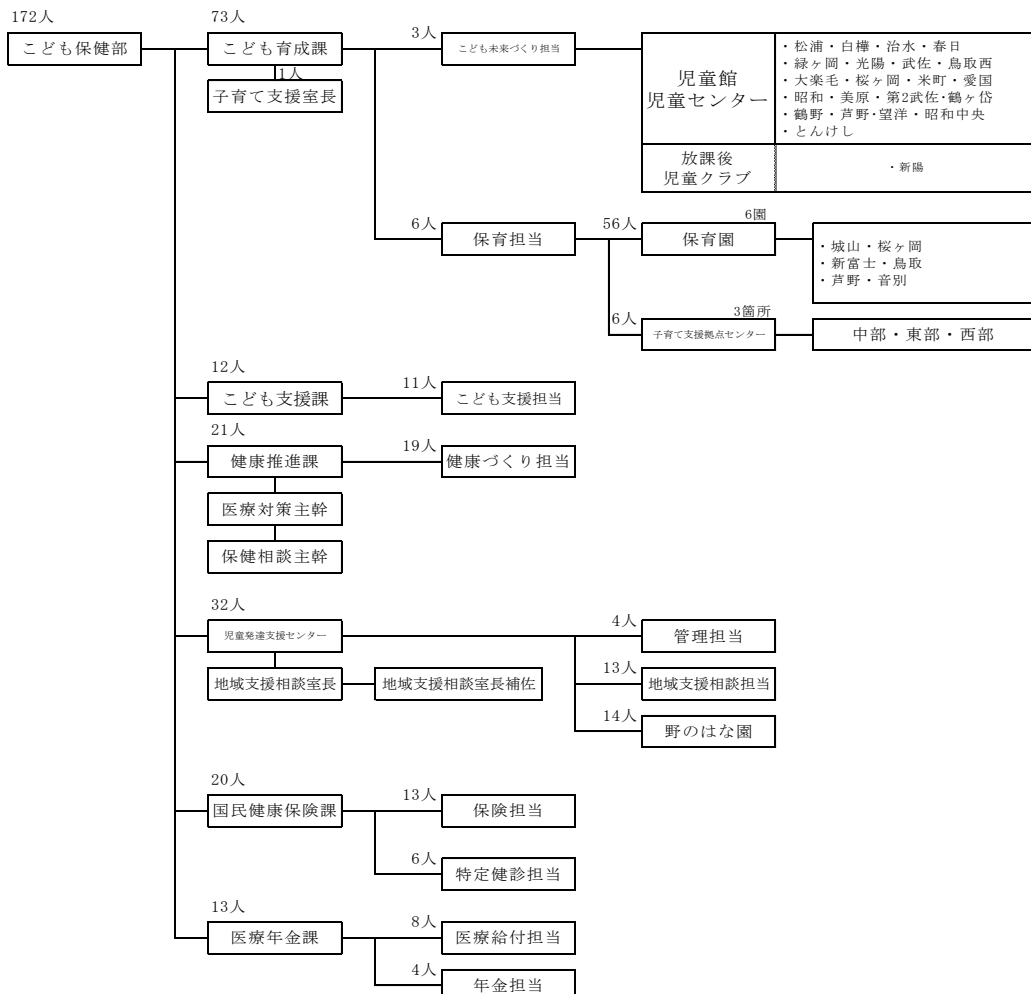

(3) 阿寒町行政センター保健福祉課組織機構図

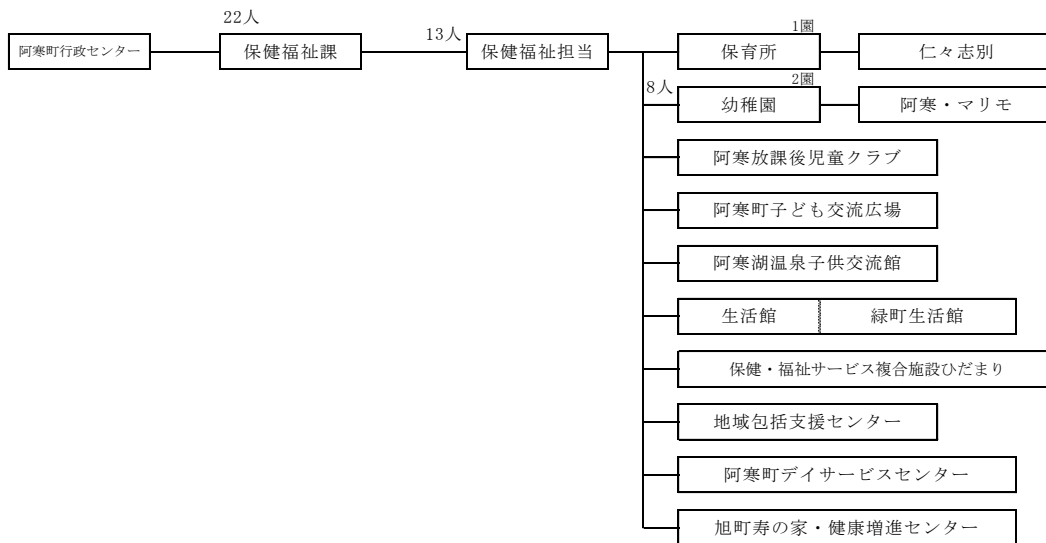

(4) 音別町行政センター保健福祉課組織機構図

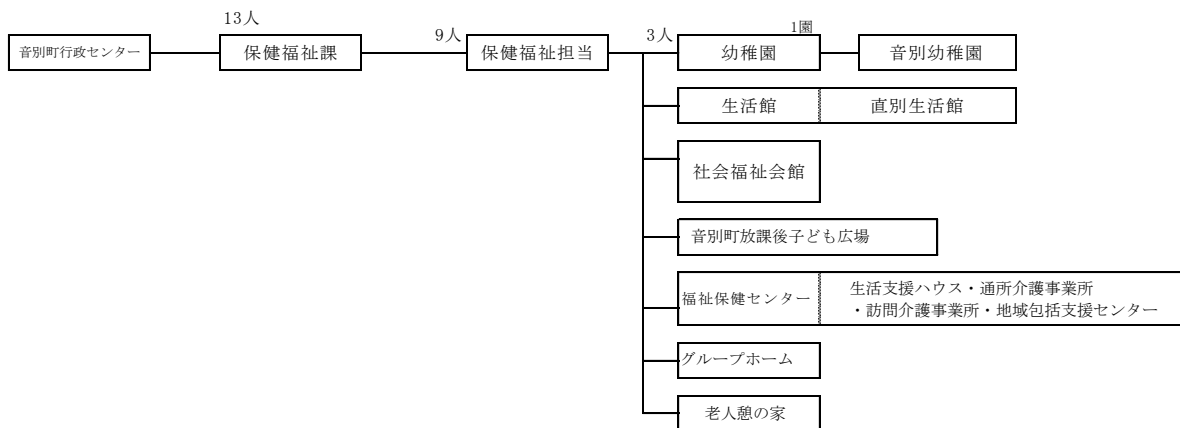

2 各課が所管する事務の内容

地域福祉課

地域福祉担当 (Tel31-4536)

- (1) 地域福祉の推進に関する事。
- (2) 民生委員に関する事。
- (3) 戦傷病者、戦没者遺族等の援護に関する事。
- (4) 行旅病人及び行旅死亡人の取扱い並びに法外援護等に関する事。
- (5) アイヌ福祉に関する事。
- (6) 災害援護に関する事。
- (7) 赤十字事業に関する事。
- (8) 福祉金庫資金に関する事。
- (9) 成年後見制度における市長による審判請求手続等に関する事。
- (10) 隣保事業に関する事。
- (11) 社会福祉法人に関する事。
- (12) 部内他課の所管に属しない事。

障がい福祉課

障がい福祉担当 (Tel31-4537)

- (1) 身体障がい者福祉に関する事。
- (2) 知的障がい者福祉に関する事。
- (3) 精神障がい者福祉に関する事。
- (4) 難病患者等福祉に関する事。
- (5) 障がい児福祉に関する事 (こども保健部の所管に属するものを除く。)
- (6) 特別障害者手当等に関する事。
- (7) 障がい者等の援護旅費に関する事。
- (8) 重度障がい者の交通費助成に関する事。
- (9) 障害福祉サービス及び自立支援医療の給付並びに地域生活支援事業の実施その他の障害者の日常生活及び社会生活を総合的に支援するための法律 (平成17年法律第123号) の施行に関する事。
- (10) 障がい者福祉計画に関する事。
- (11) 点字図書及び声の図書の制作、閲覧及び貸出しに関する事。
- (12) 障害者教養文化体育施設の管理運営に関する事。
- (13) 身体障害者福祉センターの管理運営に関する事。

介護高齢課

介護保険担当 (Tel31-4598)

- (1) 介護保険事業の総合的な企画及び調整に関する事。
- (2) 高齢者保健福祉計画に関する事。
- (3) 介護保険被保険者の資格に関する事。
- (4) 保険料の賦課に関する事。
- (5) 指定地域密着型サービス事業所等の指定、指導等に関する事。
- (6) 介護保険関連施設等の整備に関する事。
- (7) 介護保険事業等の統計に関する事。
- (8) 課内他係の所管に属しない事。

介護認定担当 (Tel31-4597)

- (1) 認定申請に関する事。
- (2) 認定審査会の運営に関する事。
- (3) 認定結果に対する不服申立てに関する事。
- (4) 認定調査に関する事。
- (5) 認定に係る個人情報に関する事。

介護給付担当 (Tel31-4553)

- (1) 支給限度額の管理に関する事。
- (2) 利用者負担の減免等に関する事。
- (3) 給付実績に関する事。

- (4) 給付制限に関する事。
- (5) 居宅サービス計画等に関する事。
- (6) その他介護給付に関する事。

高齢福祉担当 (Tel31-4539)

- (1) 地域包括支援センターに関する事。
- (2) 地域支援事業に関する事。
- (3) 地域包括ケアシステムに関する事。
- (4) 養護老人ホーム入所等の措置に関する事。
- (5) 単身高齢者及び要援護高齢者等の高齢者福祉に関する事。
- (6) 高齢者の生きがいつくりに関する事。
- (7) 老人クラブに関する事。
- (8) 老人福祉施設に関する事。

生活福祉事務所

給付調整担当 (Tel31-4542)

- (1) 保護金品の給付及びこれに付随する経理に関する事。
- (2) 医療扶助及び介護扶助の運営に関する事。
- (3) 生活保護統計に関する事。
- (4) 生活保護返還金・徴収金の収納管理に関する事。
- (5) 課内他係の所管に属しない事。

第1担当、第2担当、第3担当、第4担当、第5担当、第6担当、第7担当、第8担当、第9担当、第10担当

(Tel31-4543, 31-4544, 31-4545, 31-4546, 31-4547, 31-4201, 31-5231, 31-4202, 31-4587, 31-4562)

- (1) 生活保護法(昭和25年法律第144号)による保護及び自立助長に関する事。
- (2) 生活困窮者自立支援法(平成26年法律第105号)による自立支援に関する事。
- (3) 生活保護の申請、相談等に関する事。
- (4) 無料職業紹介事業に関する事。

臨時・特例給付金対策室

臨時・特例給付金対策担当 (Tel31-4500)

- (1) 臨時福祉給付金の給付事業に関する事。

こども育成課

こども未来づくり担当 (Tel31-4584)

- (1) 次世代育成支援に関する事。
- (2) 児童館及び児童センターに関する事。
- (3) 放課後児童健全育成事業に関する事。
- (4) 部内他課及び課内他係の所管に属しない事。

保育担当 (Tel31-4541)

- (1) 子ども・子育て会議に関する事。
- (2) 子ども・子育て支援事業計画に関する事。
- (3) 公立保育所及び地域子育て支援拠点センターに関する事。
- (4) 私立保育所の育成指導に関する事。
- (5) 特別保育事業推進に関する事。
- (6) 保育所の入退所に関する事。
- (7) 保育所の保育料に関する事(総務部の所管に属するものを除く。)
- (8) 私立幼稚園に関する事。

こども支援課

こども支援担当 (Tel31-4540・31-4204)

- (1) 児童手当に関する事。
- (2) 児童扶養手当に関する事。
- (3) 特別児童扶養手当に関する事。
- (4) 災害遺児手当及び災害遺児卒業祝金に関する事。

- (5) 家庭児童相談室に関すること。
- (6) 助産施設における助産の実施に関すること。
- (7) 母子生活支援施設における保護の実施に関すること。
- (8) 要保護児童対策等に関すること。
- (9) 子育て支援事業に関すること。
- (10) 母子家庭及び父子家庭並びに寡婦の相談、自立促進等に関すること。
- (11) ホームヘルパーに関すること。
- (12) 女性の保護、自立促進等に関すること。
- (13) その他児童、女性及びひとり親家庭等の福祉に関すること。

健康推進課

医療対策主幹 (Tel31-4524)

- (1) 地域医療の確保に関すること。
- (2) その他子ども保健部長が特に指示する事項に関すること。

保健相談主幹

- (1) 母子及び成人保健に関すること。
- (2) その他子ども保健部長が特に指示する事項に関すること。

健康づくり担当 (Tel31-4524, 31-4525)

- (1) 健康づくり計画に関すること。
- (2) 感染症予防に関すること。
- (3) 予防接種に関すること。
- (4) 地域医療に関すること。
- (5) 母子保健に関すること。
- (6) 成人保健に関すること。
- (7) その他保健に関すること。

児童発達支援センター

管理担当 (Tel44-3551)

- (1) 施設の管理に関すること。
- (2) 所内の経理に関すること。
- (3) 車両の運行に関すること。
- (4) 給食に関すること。
- (5) 児童発達支援に関すること。
- (6) 所内他係の主管に属さないこと。

地域支援相談担当 (Tel44-3555・44-1033・44-6777)

- (1) 療育相談に関すること。
- (2) 児童発達支援に関すること。
- (3) 保育所等訪問支援に関すること。
- (4) 障害児相談支援事業に関すること。
- (5) 発達支援センター事業に関すること。
- (6) 発達障害支援に関すること。
- (7) 早期療育指導に関すること。
- (8) 児童相談所との連絡調整に関すること。

野のはな園 (Tel44-1022)

- (1) 野のはな園の管理に関すること。
- (2) 児童発達支援に関すること。
- (3) 児童相談所との連絡調整に関すること。

国民健康保険課

保険担当 (Tel31-4527、31-4528)

- (1) 国民健康保険運営協議会に関すること。
- (2) 国民健康保険の給付に関すること
- (3) 国民健康保険の医療費の適正化に関すること。
- (4) 国民健康保険料 (以下「保険料」という。) の調査、決定及び賦課に関すること。

- (5) 国民健康保険被保険者の資格の取得及び喪失に関する事。
- (6) 保険料の減免に関する事。
- (7) 保険料の滞納者の措置に関する事。
- (8) 課内他係の所管に属しない事。

特定健診担当 (Tel31-4570)

- (1) 国民健康保険被保険者 (以下「被保険者」という。) に係る特定健康診査に関する事。
- (2) 被保険者に係る特定保健指導に関する事。
- (3) 被保険者に係る健康づくり事業に関する事。
- (4) 健康増進法施行規則 (平成 15 年厚生労働省令第 86 号) 第 4 条の 2 第 4 号に規定する健康診査に関する事。

医療年金課

医療給付担当 (Tel31-4526)

- (1) 乳幼児等及びひとり親家庭等の医療費助成に関する事。
- (2) 重度心身障がい者の医療費助成に関する事。
- (3) 精神障がい者の入院医療費助成に関する事。
- (4) 後期高齢者医療制度に関する事 (総務部の所管に属するものを除く。)
- (5) 養育医療の給付に関する事。
- (6) 老人医療給付に関する事。
- (7) 課内他係の所管に属しない事。

年金担当 (Tel31-4532)

- (1) 国民年金保険料の免除に関する事。
- (2) 国民年金制度の啓発及び各種の年金相談に関する事。
- (3) 国民年金受給権裁定請求書の受理及び審査に関する事。
- (4) 国民年金に関する資格の取得、喪失及び異動届に関する事。
- (5) 老齢福祉年金の支給事務に関する事。
- (6) 特別障害給付金請求書等の受理及び審査に関する事

阿寒町行政センター保健福祉課

保健福祉担当 (Tel66-2120)

- (1) 地域福祉の推進に関する事。
- (2) 民生委員及び児童委員に関する事。
- (3) 戦傷病者、戦没者遺族等の援護に関する事。
- (4) 行旅病人及び行旅死亡人の取扱い並びに法外援護等に関する事。
- (5) アイヌ福祉に関する事。
- (6) 社会福祉施設に関する事 (別に定めるものを除く。)
- (7) 災害援護に関する事。
- (8) 赤十字事業に関する事。
- (9) 福祉金庫資金に関する事。
- (10) 身体障がい者福祉に関する事。
- (11) 知的障がい者福祉に関する事。
- (12) 難病患者等福祉に関する事。
- (13) 特別障害者手当等の申請等の受付に関する事。
- (14) 障がい児・者 (身体・知的・精神) の在宅支援に関する事。
- (15) 重度障がい者の交通費助成に関する事。
- (16) 障がい者等の援護旅費に関する事。
- (17) 在宅重度障がい児・者の援護に関する事。
- (18) その他障がい者福祉に関する事。
- (19) 生活保護に関する事。
- (20) 保育所の入退所に関する事。
- (21) 保育所の保育料に関する事。
- (22) 児童手当に関する事。
- (23) 児童扶養手当に関する事。
- (24) 特別児童扶養手当に関する事。
- (25) 家庭児童相談に関する事。
- (26) 要保護児童対策等に関する事。

- (27) 子育て支援事業に関する事。
- (28) 助産施設における助産の実施に関する事。
- (29) 母子生活支援施設における保護の実施に関する事。
- (30) ホームヘルパーに関する事。
- (31) 母子家庭及び父子家庭並びに寡婦の相談、自立促進等に関する事。
- (32) 女性の保護、自立促進等に関する事。
- (33) その他児童、女性及びひとり親家庭等の福祉に関する事。
- (34) 公立保育所の管理運営に関する事。
- (35) 災害遺児手当及び災害遺児卒業祝金に関する事。
- (36) 健康づくり計画に関する事。
- (37) 感染症予防に関する事。
- (38) 予防接種に関する事。
- (39) 地域医療に関する事。
- (40) 母子保健に関する事。
- (41) 成人保健に関する事。
- (42) 保健医療関係団体に関する事。
- (43) その他保健に関する事。
- (44) 介護保険の事業計画及び高齢者保健福祉計画に関する事。
- (45) 介護保険被保険者の資格に関する事。
- (46) 介護保険料に関する事。
- (47) 要介護認定及び要支援認定の申請の受付に関する事。
- (48) 介護保険の給付に関する事。
- (49) 居宅サービス計画等に関する事。
- (50) 要介護認定及び要支援認定の訪問調査に関する事。
- (51) 訪問介護事業に関する事。
- (52) 介護保険サービス事業に関する事。
- (53) その他介護保険に関する事。
- (54) 老人福祉施設に関する事。
- (55) 養護老人ホーム入所等の措置に関する事。
- (56) 地域包括支援センターに関する事。
- (57) 地域支援事業に関する事。
- (58) その他老人福祉に関する事。

音別町行政センター保健福祉課

保健福祉担当 (Tel.01547-9-5151)

- (1) 地域福祉の推進に関する事。
- (2) 民生委員及び児童委員に関する事。
- (3) 戦傷病者、戦没者遺族等の援護に関する事。
- (4) 行旅病人及び行旅死亡人の取扱い並びに法外援護等に関する事。
- (5) アイヌ福祉に関する事。
- (6) 社会福祉施設に関する事(別に定めるものを除く。)
- (7) 災害援護に関する事。
- (8) 赤十字事業に関する事。
- (9) 福祉金庫資金に関する事。
- (10) 身体障がい者福祉に関する事。
- (11) 知的障がい者福祉に関する事。
- (12) 難病患者等福祉に関する事。
- (13) 特別障害者手当等の申請等の受付に関する事。
- (14) 障がい児・者(身体・知的・精神)の在宅支援に関する事。
- (15) 重度障がい者の交通費助成に関する事。
- (16) 障がい者等の援護旅費に関する事。
- (17) 在宅重度障がい児・者の援護に関する事。
- (18) 障がい者のホームヘルプサービス事業者に関する事。
- (19) その他障がい者福祉に関する事。
- (20) 生活保護に関する事。
- (21) 児童手当に関する事。

- (22) 児童扶養手当に関する事。
- (23) 特別児童扶養手当に関する事。
- (24) 家庭児童相談に関する事。
- (25) 要保護児童対策等に関する事。
- (26) 子育て支援事業に関する事。
- (27) 助産施設における助産の実施に関する事。
- (28) 母子生活支援施設における保護の実施に関する事。
- (29) ホームヘルパーに関する事。
- (30) 母子家庭及び父子家庭並びに寡婦の相談、自立促進等に関する事。
- (31) 女性の保護、自立促進等に関する事。
- (32) その他児童、女性及びひとり親家庭等の福祉に関する事。
- (33) 災害遺児手当及び災害遺児卒業祝金に関する事。
- (34) 介護保険の事業計画及び高齢者保健福祉計画に関する事。
- (35) 介護保険被保険者の資格に関する事。
- (36) 介護保険料に関する事。
- (37) 要介護認定及び要支援認定の申請の受付に関する事。
- (38) 介護保険の給付に関する事。
- (39) 居宅サービス計画等に関する事。
- (40) 要介護認定及び要支援認定の訪問調査に関する事。
- (41) 訪問介護事業に関する事。
- (42) 介護保険サービス事業に関する事。
- (43) その他介護保険に関する事。
- (44) 老人福祉施設に関する事。
- (45) 養護老人ホーム入所等の措置に関する事。
- (46) 生活支援ハウス運営事業に関する事。
- (47) 地域包括支援センターに関する事。
- (48) 地域支援事業に関する事。
- (49) 福祉保健センターに関する事。
- (50) その他老人福祉に関する事。
- (51) 健康づくり計画に関する事。
- (52) 感染症の予防に関する事。
- (53) 予防接種に関する事。
- (54) 地域医療に関する事。
- (55) 母子保健に関する事。
- (56) 成人保健に関する事。
- (57) 保健医療関係団体に関する事。
- (58) その他保健に関する事。

3 保健福祉関係予算

(1) 一般会計予算（当初）

区分 年度	一般会計予算額		うち福祉関係予算額			
	金額	伸び率	金額	伸び率	構成比	市民1人当り
25	90,000,000千円	-1.7%	30,407,862千円	3.1%	33.7%	168,098円
26	92,200,000千円	2.4%	31,880,271千円	4.8%	34.5%	178,213円
27	96,400,000千円	4.5%	31,510,332千円	-1.1%	32.6%	177,921円
28	97,200,000千円	0.8%	33,001,708千円	4.7%	33.9%	188,355円
29	97,200,000千円	0.0%	32,784,729千円	-0.6%	33.7%	189,263円

※ 福祉関係予算～福祉部・子ども保健部予算（一部他部所管分含む）

【福祉関係予算の科目別推移】

（単位：千円）

科目	年度	25	26	27	28	29	特定財源
	福祉関係予算		30,407,862	31,880,271	31,510,332	33,001,708	
民生費		29,567,216	31,078,075	30,681,653	32,101,331	31,860,060	21,516,359
社会福祉費		4,806,740	5,734,165	5,939,815	7,021,039	7,023,843	5,252,487
老人福祉費		750,131	749,448	711,022	759,576	764,225	270,040
児童福祉費		6,497,522	6,977,165	6,853,869	7,068,434	7,348,622	5,068,487
生活保護費		14,803,233	14,837,928	14,418,965	14,423,037	13,768,663	10,446,256
医療助成費		2,709,590	2,779,369	2,757,982	2,829,245	2,954,707	479,089
衛生費		840,646	802,196	828,679	900,377	924,669	312,951
保健衛生費		840,646	802,196	828,679	900,377	924,669	312,951
総務費		542,115	511,368	528,247	512,808	528,675	291,166
予防費		298,531	290,828	300,432	387,569	395,994	21,785

※ 一部他部所管分含む

(2) 介護保険特別会計予算（当初）

（単位：千円）

科目	年度	25	26	27	28	29
保険事業勘定予算		13,748,576	15,004,602	14,421,161	15,244,453	15,444,476
総務費		621,850	501,805	419,376	513,633	488,543
保険給付費		12,798,891	14,036,272	13,538,566	14,350,477	14,397,928
地域支援事業費		322,961	334,577	335,618	375,216	549,348
基金積立金		1,374	1,181	775	500	500
諸支出金		3,500	4,627	4,627	4,627	8,157
介護サービス事業勘定予算		110,191	126,140	122,199	124,986	127,139
総務費		15,414	9,162	8,696	7,877	9,586
サービス事業費		94,776	116,977	113,447	116,358	116,482
公債費		0	0	55	750	1,070
諸支出金		1	1	1	1	1

4 保健福祉関係条例

【地域福祉課】

- 釧路市福祉事務所設置条例
- 釧路市福祉金庫資金条例
- 釧路市災害弔慰金の支給等に関する条例
- 釧路市災害援護資金融資あっせん条例
- 釧路市アイヌ住宅新築資金等貸付条例
- 釧路市生活館条例
- 釧路市アイヌ共同作業所条例
- 釧路市社会福祉法人の助成に関する条例

【障がい福祉課】

- 釧路市障害者等援護旅費助成条例
- 釧路市障害者教養文化体育施設条例
- 釧路市障害者施策推進協議会条例
- 釧路市身体障害者福祉センター条例
- 釧路市手話言語条例

【介護高齢課】

- 釧路市介護保険条例
- 釧路市長寿祝品贈呈条例
- 釧路市高齢者生きがい交流プラザ条例
- 釧路市老人福祉施設条例
- 釧路市指定地域密着型介護予防サービスの事業の人員、設備及び運営等の基準等に関する条例
- 釧路市指定地域密着型サービスの事業の人員、設備及び運営の基準等に関する条例
- 釧路市地域包括支援センターの職員に係る基準等に関する条例
- 釧路市指定介護予防支援等の事業の人員及び運営等の基準等に関する条例

【こども育成課】

- 釧路市児童館条例
- 釧路市保育に関する条例
- 釧路市子ども・子育て会議条例
- 釧路市放課後児童健全育成事業の設備及び運営の基準に関する条例
- 釧路市特定教育・保育施設及び特定地域型保育事業の運営の基準に関する条例
- 釧路市家庭的保育事業等の設備及び運営の基準に関する条例

【こども支援課】

- 釧路市ホームヘルパー派遣条例
- 釧路市災害遺児手当条例

【健康推進課】

- 釧路市新型インフルエンザ等対策本部条例
- 釧路市夜間急病センター条例

【児童発達支援センター】

- 釧路市児童発達支援センター条例

【国民健康保険課】

- 釧路市国民健康保険条例

【医療年金課】

- 釧路市重度心身障がい者医療費助成条例
- 釧路市ひとり親家庭等医療費助成条例
- 釧路市乳幼児等医療費助成条例
- 釧路市精神障がい者入院医療費助成条例
- 釧路市後期高齢者医療に関する条例

【阿寒町行政センター保健福祉課】

- 釧路市阿寒町共同浴場条例
- 釧路市阿寒湖温泉子供交流館条例
- 釧路市阿寒町介護サービス事業実施条例
- 釧路市阿寒町保健・福祉サービス複合施設条例
- 釧路市阿寒町老人健康増進センター条例
- 釧路市老人憩の家条例

【音別町行政センター保健福祉課】

- 釧路市音別町社会福祉会館条例
- 釧路市音別町福祉保健センター条例
- 釧路市音別町認知症高齢者グループホームの設置及び管理運営に関する条例

5 保健福祉関係行政計画

○新市建設計画

- 策定年月 平成 17 年 2 月
計画年次 平成 17 年度～平成 32 年度
策定趣旨 釧路市、阿寒町及び音別町が合併した後の新市のまちづくりを進めていくための基本方針を定め、3市町の速やかな一本化を促進し、地域の均衡ある発展と住民福祉の向上を図るための方策を示すために策定。
担当部署 都市経営課企画担当

○釧路市総合計画

- 策定年月 平成 20 年 3 月
計画年次 平成 20 年度～平成 29 年度
策定趣旨 釧路市、阿寒町及び音別町の 1 市 2 町による合併により時代に即した市民サービスを提供する体制や地域の持続的な発展を可能とする基盤を築いた。この上に自然と調和した魅力と個性あふれるまちづくりを進め、都市機能が集積した物流、交通拠点である生産都市としての特徴をさらに伸ばし、新たな価値を創造することにより、活気と賑わいに満ちたまちづくりを進めるために本計画を策定。
担当部署 都市経営課企画担当

○釧路市地域福祉計画（第 2 期）

- 策定年月 平成 25 年 3 月
計画年次 平成 25 年度～平成 29 年度
策定趣旨 全ての人が住み慣れた地域で、個人が尊重され、心安らかに自立した生活を送るため、市民や関係機関などの幅広い参加を得ながら様々な課題を解決するための仕組みづくりや地域福祉推進の方向性を示すために策定。
担当部署 地域福祉課地域福祉担当（TEL31-4536）

○は～とふるプラン（第 3 次釧路市障がい者福祉計画）

- 策定年月 平成 24 年 3 月
計画年次 平成 25 年度～平成 34 年度
策定趣旨 障がいのある人もない人もともに社会・経済・文化などの幅広い分野にわたって活動する社会を目指すための、本市における障害者施策の基本的方向を示したもの。
担当部署 障がい福祉課障がい福祉担当（TEL31-4537）

○釧路市障がい福祉計画

- 策定年月 平成 27 年 2 月
計画年次 平成 27 年度～平成 29 年度
策定趣旨 障害者の日常生活及び社会生活を総合的に支援するための法律第 88 条に基づく計画で、1. 福祉施設の入所者の地域生活への移行 2. 地域生活支援拠点等の整備 3. 福祉施設から一般就労への移行 4. 福祉的就労の工賃水準の向上の 4 つについて成果目標を定め、目標達成に必要と見込まれる「障害福祉サービス」「地域生活支援事業」について、必要なサービス量の確保のための方策について定めるとともに、必要なサービスの基盤を着実に整備していくことを目的としています。
担当部署 障がい福祉課障がい福祉担当（TEL31-4537）

○いきいき健やか安心プラン（釧路市高齢者保健福祉計画・釧路市介護保険事業計画）

策定年月 平成 27 年 3 月
 計画年次 平成 27 年度～平成 29 年度
 策定趣旨 「釧路市高齢者保健福祉計画」は、長寿社会にふさわしい高齢者保健福祉の構築を目指し、基本的な政策目標を設定するとともに、地域における高齢者の保健福祉サービス全般にわたる供給体制の確保など、その実現に向けて取り組むべき施策を明らかにするものとして策定。
 「釧路市介護保険事業計画」は、地域の要介護者がその有する能力に応じて自立した日常生活が営まれるよう、介護保険事業に係る保険給付の円滑な実施を計画的に定めるもので、高齢者保健福祉計画と一体的に策定。
 担当部署 介護高齢課介護保険担当（Tel31-4598）

○よちよちキッズ てくてくプラン（釧路市子ども・子育て支援事業計画）

策定年月 平成 27 年 2 月
 計画年次 平成 27 年度～平成 31 年度
 策定趣旨 小学校就学前の子どもの教育・保育および地域の子ども・子育て支援の提供体制の確保等に関し定め、併せて、次世代育成支援対策推進法に基づく次期「次世代育成支援対策地域行動計画」としても位置付け、総合的かつきめ細やかな子ども・子育て支援を推進するために策定。
 担当部署 こども育成課保育担当（Tel31-4541）

○釧路市ひとり親家庭自立促進計画（第4次）

策定年月 平成 28 年 3 月
 計画年次 平成 28 年度～平成 32 年度
 策定趣旨 国の「基本方針」及び「北の大地☆子ども未来づくり北海道計画」に則した、母子及び父子並びに寡婦福祉法第 12 条の規定による「母子家庭等及び寡婦の生活の安定と向上のための措置に関する計画」に基づき、ひとり親家庭の福祉増進を目的とした支援策を体系的に明確化したもの。
 担当部署 こども支援課こども支援担当（Tel31-4204）

○健康くしろ 21 第 2 次計画

策定年月 平成 26 年 3 月
 計画年次 平成 26 年度～平成 34 年度
 策定趣旨 乳幼児から高齢者まですべての市民が健康で心豊かに生活できる活力ある社会とするため、早世の減少、健康寿命の延伸及び生活の質の向上を実現する。
 担当部署 健康推進課健康づくり担当（Tel31-4524）

6 福祉関係審議会等

福祉関係の審議会、委員会などの附属機関や政策形成に係る委員会は、下表のとおりです。

名称	主な審議内容	開催頻度	委員数	担当課
釧路市社会福祉委員会	本市の社会福祉行政の適正執行を期すための意見を頂く。	年 3 回	42	地域福祉課
釧路市民生委員推薦会	民生委員の選任	随 時	7	地域福祉課
釧路市地域福祉計画策定市民委員会	釧路市地域福祉計画の策定及び推進について	年 1 回 (計画策定年度は 5 回程度)	20	地域福祉課
釧路市障害支援区分等審査会	障害支援区分等の審査判定	月 2 回	10	障がい福祉課
障害者施策推進協議会	障害者の福祉に関する施策の推進について等	年 1 回	25	障がい福祉課

釧路市老人ホーム入所判定会議	老人ホーム入所措置の検討	随 時	7	介護高齢課
釧路市介護認定審査会	要介護認定の審査判定	週 4～5 回	90	介護高齢課
釧路市高齢者保健福祉・介護保険事業計画策定市民委員会	保健・福祉・医療の一体的な福祉施策を推進し、福祉向上を図る高齢者保健福祉計画と介護保険事業計画の策定に関し、幅広い関係者から広く意見・要望等を求めるもの。	年 2 回程度 (計画策定年度は 10 回程度)	26	介護高齢課
釧路市地域包括支援センター運営協議会	地域包括支援センターの適切な運営、公正・中立性の確保、その他センターの円滑かつ適正な運営を図るための協議	年 2 回程度	10	介護高齢課
釧路市地域密着型サービス等運営委員会	地域密着型サービスの指定等に関し意見を求めるとともに、サービスの質の確保、運営評価、その他適正な運営の確保を図るための協議を行うもの。	年 2 回程度	10	介護高齢課
釧路市子ども・子育て会議	釧路市子ども・子育て支援事業計画の進捗状況等について審議	平成 28 年度 年 3 回開催	20	こども育成課
釧路市発達障害者支援連絡調整会議	発達障害者支援について	年 1 回	11	児童発達支援センター

第3章 保健福祉の現状と施策の実施状況

第1節 保健・医療の充実

【現況】

1 人口動態及び衛生統計【健康推進課】

(1) 人口動態総覧(平成26年) 資料：平成27年版釧路・根室地域保健情報年報 / 空欄はデータ無し

		全国	全道	釧路市
人口 (26年3月31日現在)		128,066,211	5,401,210	176,576
出生数	総数	1,003,539	37,058	1,158
	男	515,533	19,010	628
	女	488,006	18,048	530
死亡数	総数	1,273,004	60,018	2,042
	男	660,334	31,333	1,082
	女	612,670	28,685	960
自然増加数	総数	△269,465	△22,960	△884
	男	-	-	-
	女	-	-	-
低出生体重児数	総数	95,768	3,598	127
	男	43,434	1,675	67
	女	52,334	1,923	60
乳児死亡数	総数	2,080	61	3
	男	-	-	-
	女	-	-	-
新生児死亡数	総数	952	32	2
	男	-	-	-
	女	-	-	-
周産期死亡数	総数	3,750	148	4
	妊娠満22週以降死産	3,039	123	2
	生後1週未満死亡	711	25	2
死産数	総数	23,524	1,101	27
	自然	10,905	460	20
	人工	12,619	641	7
婚姻件数	643,749	26,018	836	
離婚件数	222,107	11,003	397	

		全国	全道	釧路市
人口構成比		100.0	4.2	0.1
出生率 (人口千対)		8.0	6.8	6.6
死亡率 (人口千対)		10.1	11.1	11.6
自然増加率 (人口千対)		△2.1	△4.2	△5.0
低出生体重児出生率 (出生千対)		95.4	97.1	109.7
乳児死亡率 (出生千対)		2.1	1.6	2.6
新生児死亡率 (出生千対)		0.9	0.9	1.7
周産期死亡率	総数	3.7	4.0	3.4
	妊娠満22週以降死産(出生千対)	3.0	3.3	1.7
	早期新生児死亡(出生千対)	0.7	0.7	1.7
死産率 (出産千対)	総数	22.9	28.9	22.8
	自然	10.6	12.1	16.9
	人工	12.3	16.8	5.9
婚姻率 (人口千対)		5.1	4.8	4.8
離婚率 (人口千対)		1.77	2.03	2.26

(2) 主要死因別死亡数及び死亡率(人口10万対)(平成26年) 資料：平成27年版釧路・根室地域保健情報年報

	全国		全道		釧路市	
	死亡数	率	死亡数	率	死亡数	率
死亡総数	1,273,004	1,014.9	60,018	1,103.7	2,042	1,142.7
結核	2,100	1.7	74	1.4	3	1.7
悪性新生物	368,103	293.5	18,759	345.0	697	390.0
糖尿病	13,669	10.9	669	12.3	24	13.4
心疾患(高血圧性を除く)	196,925	157.0	9,429	173.4	303	169.6
脳血管疾患	114,207	91.1	4,909	90.3	141	78.9
肺炎	119,650	95.4	5,752	105.8	202	113.0
老衰	75,389	60.1	2,610	48.0	96	53.7
不慮の事故	39,029	31.1	1,499	27.6	37	20.7
自殺	24,417	19.5	1,080	19.9	36	20.1
交通事故(再掲)	5,717	4.6	226	4.2	4	2.2

(3) 死因順位及び構成比（平成 26 年）資料：平成 27 年版釧路・根室地域保健情報年報

		全 国	全 道	釧路市
第 1 位	死 因	悪性新生物	悪性新生物	悪性新生物
	実 数	368,103	18,759	697
	構成比	28.9%	31.2%	34.1%
第 2 位	死 因	心疾患	心疾患	心疾患
	実 数	196,925	9,429	303
	構成比	15.4%	15.7%	14.8%
第 3 位	死 因	肺炎	肺炎	肺炎
	実 数	119,650	5,752	202
	構成比	9.3%	9.5%	9.8%
第 4 位	死 因	脳血管疾患	脳血管疾患	脳血管疾患
	実 数	114,207	4,909	141
	構成比	8.9%	8.1%	6.9%
第 5 位	死 因	老衰	老衰	老衰
	実 数	75,389	2,610	96
	構成比	5.9%	4.3%	4.7%
第 6 位	死 因	不慮の事故	腎不全	腎不全
	実 数	39,029	1,543	77
	構成比	3.0%	2.5%	3.7%
第 7 位	死 因	腎不全	不慮の事故	不慮の事故
	実 数	24,776	1,499	37
	構成比	1.9%	2.4%	1.8%
第 8 位	死 因	自殺	自殺	自殺
	実 数	24,417	1,080	36
	構成比	1.9%	1.7%	1.7%
第 9 位	死 因	肝疾患	肝疾患	肝疾患
	実 数	15,692	672	24
	構成比	1.2%	1.1%	1.1%
第 10 位	死 因	糖尿病	糖尿病	糖尿病
	実 数	13,669	669	24
	構成比	1.0%	1.1%	1.1%

(4) 年次別人口動態総覧（釧路市） 資料：平成 27 年版釧路・根室地域保健情報年報

区分 年度	出 生		死 亡		自然増加		乳児死亡		死 産		婚 姻		離 婚	
	実数	人口 千対	実数	人口 千対	実数	人口 千対	実数	出生 千対	実数	出産 千対	実数	人口 千対	実数	人口 千対
22	1,334	7.4	1,912	10.6	△578	△3.2	7	5.2	29	21.3	960	5.3	471	2.6
23	1,284	7.2	1,939	10.8	△655	△3.6	5	3.9	21	16.1	840	4.7	437	2.43
24	1,239	7.0	2,028	11.4	△789	△4.4	-	-	26	20.6	824	4.6	442	2.48
25	1,152	6.6	2,016	11.5	△864	△4.9	2	1.7	24	20.4	877	5.0	412	2.34
26	1,158	6.6	2,042	11.6	△884	△5.0	3	2.6	27	22.8	836	4.8	397	2.26

【施策の実施状況】

1 健康づくりの推進

(1) 健康まつり【健康推進課】

市民が自分の健康について「知る」「気づく」「考える」ことができる体験型健康イベント及び保健事業の包括的事業として実施する。

〔平成 28 年度実施内容〕

ステージイベント

・高齢者歯のコンクール8020表彰式・健康川柳表彰式・トーカリップ体操

フロアーイベント

ヘルシー相談、体力測定、生命のコーナー、こどもの広場、歯のコーナー、おくすりなんでもコーナー、栄養相談コーナー、足の健康指導&運動相談、リハビリテーションコーナー、看護コーナー、がんパネル展・大腸がんクイズラリー・生活習慣病パネル展・BON-SCO、なんでも医療相談コーナー！！、はり・灸体験コーナー、アロマハンドトリートメント体験コーナー、難病相談、お酒とからだの悩み相談コーナー、健康くしろサポータークラブのコーナー、AED コーナー、タッチパネル式「物忘れ相談」体験コーナー、血糖自己測定&血管年齢測定コーナー、医療・介護保険制度相談コーナー、医療被ばく相談、健康に効く！いも（キクイモ）！、食事バランスチェックコーナー

ロビーのイベント

総合案内、ヘルシースタンプラリー、福祉バザー（全2施設）、釧路市健康を守る会のコーナー、臓器提供意思表示カード普及コーナー、腎臓元気度チェック！、薬物乱用は「ダメ！ゼッタイ。」、飲み込みチェックで肺炎予防！、からだにやさしいお菓子コーナー

2階3階他のイベント

HIV 抗体検査会（2階）、動脈硬化測定コーナー（3階）、胃がん検診（前庭）、肺がん検診（前庭）、大腸がん検診（前庭）、CT検診（前庭）、図書館バス（前庭）

〔年度別参加状況〕

年度	開催日	来場者数	延参加者数	従事者数
24	平成 24 年 10 月 14 日(日)	938 人	12,393 人	474 人
25	平成 25 年 10 月 20 日(日)	717 人	10,398 人	462 人
26	平成 26 年 10 月 19 日(日)	749 人	11,543 人	491 人
27	平成 27 年 10 月 18 日(日)	981 人	12,120 人	477 人
28	平成 28 年 10 月 16 日(日)	763 人	10,456 人	474 人

2 保健予防対策の充実

(1) 妊婦保健対策事業

母子の健全育成を図るため、妊娠期や産後を通して母子の健康管理(母子健康手帳交付、妊婦健診費用の一部助成、保健相談など)を行っています。

① 母子健康手帳の交付【健康推進課、阿寒町・音別町行政センター保健福祉課】

妊娠中の健康状態や出生後の児の状態を記載することにより、妊婦自身が母子の健康管理を行えるようにするため、母子健康手帳を交付しています。

また、手帳の交付により、妊婦を早期に把握し適切な保健サービスを提供しています。

〔年度別母子健康手帳交付数及び妊娠届出数〕

年度	区分	母子健康手帳交付数			妊娠届出数	
		総計	新規交付数			再交付数
24		1,257 冊	1,222 冊	双胎 15 組 品胎 0 組	35 冊	1,207 人
25		1,230 冊	1,209 冊	双胎 16 組 品胎 0 組	21 冊	1,193 人
26		1,224 冊	1,206 冊	双胎 9 組 品胎 0 組	18 冊	1,198 人
27		1,217 冊	1,194 冊	双胎 12 組 品胎 1 組	23 冊	1,180 人
28		1,058 冊	1,023 冊	双胎 8 組 品胎 0 組	35 冊	1,015 人

② 妊婦一般健康診査【健康推進課、阿寒町・音別町行政センター保健福祉課】

安全な出産と健康な児の出生を図るため、妊娠中の定期的な健康診査を実施することにより、異常の早期発見・早期治療に努めています。

〔年度別妊婦一般健康診査票交付状況〕

年度	妊婦一般健康診査票発行数			
24	(計) 17,161 枚	(初回) 1,205 枚	(2～14回) 15,953 枚	
25	(計) 17,154 枚	(初回) 1,198 枚	(2～14回) 15,956 枚	
26	(計) 17,051 枚	(初回) 1,198 枚	(2～14回) 15,853 枚	
27	(計) 16,939 枚	(初回) 1,184 枚	(2～14回) 15,755 枚	
28	(計) 14,465 枚	(初回) 1,014 枚	(2～14回) 13,451 枚	

〔年度別妊婦一般健康診査受診状況〕

年度	妊婦一般健康診査受診数				受診結果 要経過観察等件 数	(再掲) 償還払い申請数/延数
24	(計) 13,349 人	(初回) 1,186 人	(2～14回) 12,163 人		290 件	110/542
25	(計) 13,543 人	(初回) 1,184 人	(2～14回) 12,359 人		235 件	107/517
26	(計) 13,540 人	(初回) 1,180 人	(2～14回) 12,360 人		195 件	95/491
27	(計) 12,992 人	(初回) 1,159 人	(2～14回) 11,833 人		181 件	114/647
28	(計) 11,960 人	(初回) 1,015 人	(2～14回) 10,945 人		112 件	88/460

(2) 特定不妊治療費助成事業

特定不妊治療(体外受精及び顕微授精)を受ける方の経済的負担を軽減するため、北海道の実施する特定不妊治療費助成の決定を受けた方を対象に、治療費の一部を助成しています。

(3) 母子健康教育事業

育児に関する適切な知識と理解を深め、乳幼児と保護者の健康の保持増進を図るため、健康教育や子育てサークル支援事業などを行っています。

① マタニティ講座【健康推進課】

妊娠、出産、育児に関する正しい知識の普及を図り、不安や悩みを解消し様々な育児の問題に対して、対処していく力を身につけることができるよう援助しています。

〔年度別実施状況〕

区分		年度				
		24	25	26	27	28
(釧路)	実施回数	10 回	8 回	8 回	8 回	9 回
	受講者数	249 人	263 人	278 人	230 人	276 人

※1 釧路地区でのみ実施。

※2 平成 28 年度は、試験的に妊婦限定マタニティ講座(1 回)を実施。

② 地域健康教育【健康推進課、阿寒町・音別町行政センター保健福祉課】

母性及び育児についての正しい知識と理解を深め、健康の保持増進を図ります。

〔年度別実施状況〕

区分		年度				
		24	25	26	27	28
実施回数		55 回	39 回	25 回	17 回	23 回
受講者数		914 人	566 人	334 人	300 人	627 人

③ 思春期保健事業【健康推進課、阿寒町・音別町行政センター保健福祉課】

青少年が自己肯定感を育み、自己決定し、責任ある行動を取れるよう、幼・小・中・高校生やその保護者・関係職種に、望まない妊娠や性感染症の予防等正しい性知識の普及啓発を行っています。

〔年度別実施状況〕

区分		年度				
		24	25	26	27	28
実施回数		42 回	42 回	47 回	37 回	43 回
受講者数		4,597 人	4,658 人	4,239 人	3,884 人	3,815 人

④ 6～7ヵ月児対象健康教育(新規) 【健康推進課】

釧路地区で実施する釧路市6～7ヵ月児育児相談に来所した親子を対象として、児の発達と心身の健康に関する健康教育を行っています。

[年度別実施状況]

区分	年度
	28
実施回数	17回
受講者数	741人

⑤ 21's club 【健康推進課】

3歳児健康診査によって子どもへの関わり方や子どもの発育・発達等に関する育児支援が必要と認められた母子を対象として、子どもの健全な発達や養育の改善を促すため、遊びを仲立ちとして発育や発達に関する学習を行っています。

[年度別実施状況]

区分		年度	24	25	26	27	28
回数			18回	18回	17回	18回	18回
対象者数	実数		34人	24人	21人	32人	21人
	延数		290人	224人	237人	300人	259人
参加組数	実数		33組	24組	21組	32組	21組
	延数		181組	137組	157組	175組	161組

※平成26年度は、年18回実施予定のところ参加者が全員欠席により教室開催を1回中止した。

⑥ サークル支援事業【阿寒町・音別町行政センター保健福祉課】

母と子のコミュニケーションを深め、子どもの心と身体の発達を促すとともに、母親同志の交流を通して育児不安を解消するなど、育児の仲間づくりを目指した自主グループ活動の支援を行っています。

⑦ わくわくセミナー【音別町行政センター保健福祉課】

幼児とその保護者を対象に、子どもの遊びと食生活について学ぶことにより、適切な日常生活、食生活の注意とその実践ができるよう支援しています。

[年度別実施状況]

区分	年度	24	25	26	27	28
実施回数		3回	3回	3回	3回	2回
参加組数		17組	8組	13組	12組	8組
参加延組数		22組	15組	22組	27組	11組
食生活改善推進員		8人	10人	15人	14人	6人

⑧ 親と子の料理教室【音別町行政センター保健福祉課】

小学1～6年生と保護者を対象に、親と子が一緒に料理をすることにより、学童期における食事の重要性を理解し、適切な食生活を身につけることができるよう支援しています。

[年度別実施状況]

区分	年度	24	25	26	27	28
実施回数		2回	2回	2回	2回	2回
参加組数		17組	10組	12組	16組	9組
参加延組数		24組	17組	17組	25組	15組
食生活改善推進員延数		8人	12人	13人	13人	13人

(4) 乳幼児健康診査事業【健康推進課、阿寒町・音別町行政センター保健福祉課】

乳幼児の健やかな成長や発達を促すため、発育・発達の節目に健康診査を実施し、発育発達の問題や疾病を発見した場合に治療・療育・保健に関する指導を実施しています。

また、保護者が安心して子育てできるよう支援するため、子育て相談を行っています。

① 4ヵ月児健康診査

疾病・障がいを早期に発見し、治療や療育を援助するため、主に4ヵ月児を対象として、健康と発達を確認するとともに、育児の充実についての助言を行っています。

[年度別実施状況]

年度	区分	実施回数	対象数 a	受診数			受診率 b/a*100
				新 b	再	延	
24		33回	1,238人	1,198人	99人	1,297人	96.8%
25		33回	1,152人	1,122人	68人	1,190人	97.4%
26		33回	1,113人	1,102人	71人	1,173人	99.0%
27		32回	1,101人	1,090人	58人	1,148人	99.0%
28		33回	1,095人	1,070人	22人	1,092人	97.7%

② 9～10ヵ月児健康診査

乳児期前後で発見されなかった疾病・異常の問題等を発見し、治療・療育に対応した栄養・育児等を実施して乳児期の健やかな成長発達に資するため、9～10ヵ月児を対象として健康診査を実施しています。

[年度別実施状況]

年度	区分	対象者 a	集団実施回数	受診数			受診率 b/a*100
				集団	個別	計 b	
24		1,276人	9回	26人	1,112人	1,138人	89.2%
25		1,160人	8回	27人	1,005人	1,032人	89.0%
26		1,150人	9回	20人	1,019人	1,039人	90.3%
27		1,137人	9回	25人	1,006人	1,031人	90.7%
28		1,098人	9回	16人	991人	1,007人	91.7%

③ 1歳6ヵ月児健康診査

1歳までの健診で発見できなかった軽度の運動・知能・言語・視聴覚の障がいを発見し、療育・相談など継続的援助を行うとともに、精神行動発達上の問題や正しい育児について指導助言するため、1歳6ヵ月児～2歳未満児を対象として、健康診査を実施しています。

[年度別実施状況]

年度	区分	回数	対象数 a	受診数			受診率 b/a*100	歯科健診	歯科相談
				新 b	再	延			
24		39回	1,293人	1,231人	90人	1,321人	95.2%	1,231人	226人
25		35回	1,246人	1,196人	140人	1,336人	96.0%	1,196人	232人
26		36回	1,136人	1,109人	148人	1,257人	97.6%	1,109人	261人
27		36回	1,150人	1,100人	141人	1,241人	95.7%	1,100人	216人
28		36回	1,118人	1,115人	190人	1,305人	99.7%	1,115人	295人

④ 3歳児健康診査

3歳児に多角的な健康診査を行い、疾病・異常・発育や、視覚・聴覚・運動・精神発達等の障がいの早期発見と適切な医療・療育を図り、心身障がいの進行を未然に防止するとともに、う蝕の予防、発育や栄養、生活習慣、その他育児に関する保健指導を行い、幼児の健康保持増進、及び健全な育成を図るため、3歳から4歳未満の児を対象として、健康診査を実施しています。

〔年度別実施状況〕

年度	区分	回数	対象数 a	受診数			受診率 b/a*100	歯科 健診	歯科 相談
				新b	再	延			
24		42回	1,335人	1,242人	69人	1,311人	93.0%	1,240人	222人
25		39回	1,320人	1,242人	83人	1,325人	94.1%	1,240人	240人
26		39回	1,243人	1,184人	122人	1,306人	95.3%	1,184人	216人
27		39回	1,182人	1,134人	215人	1,349人	95.9%	1,133人	224人
28		39回	1,124人	1,096人	238人	1,334人	97.5%	1,095人	246人

(5) 母子健康相談事業

乳幼児の発育・発達について理解することにより、子育てについての悩みや不安を軽減し、心身ともにすこやかに子育てできるようにするため、保健師・栄養士による相談を行っています。

① 妊産婦相談【健康推進課、阿寒町・音別町行政センター保健福祉課】

妊娠中の健康管理、健やかな児の出生を図るため、妊娠届出者やその家族を対象として、保健師が妊娠中の生活や栄養などについて個別の相談を行っています。

② 6～7ヵ月児育児相談

児の健やかな成長を図るため、6～7ヵ月児を対象として、心身の発達と健康に関する個別の育児相談を行っています。

〔年度別実施状況〕

年度	区分	回数	対象数	利 用 数		
				新	再	計
24		50回	1,237人	1,146人	0人	1,146人
25		47回	1,137人	1,062人	1人	1,063人
26		44回	1,158人	1,107人	1人	1,108人
27		42回	1,129人	1,052人	0人	1,052人
28		40回	1,116人	1,055人	0人	1,055人

(6) 母子訪問指導事業【健康推進課、阿寒町・音別町行政センター保健福祉課】

母子の健康保持増進を図るため、個別の生活指導を必要とする家庭を対象として、保健師・助産師・栄養士が、家庭を訪問し生活状況を確認しながら、発育・栄養・生活環境・疾病予防などに関する相談・助言を行っています。

〔年度別訪問実施状況（保健師・栄養士・助産師）〕

年度	区分	妊産婦	未熟児	未熟児以外の乳児	幼児	その他	計
		24	実数	1,222人	49人	1,213人	372人
	延数	1,259人	53人	1,304人	668人	212人	3,496人
25	実数	1,147人	50人	1,156人	391人	162人	2,906人
	延数	1,163人	50人	1,243人	600人	317人	3,373人
26	実数	1,177人	44人	1,203人	312人	168人	2,904人
	延数	1,187人	47人	1,312人	514人	384人	3,444人
27	実数	1,107人	21人	1,126人	199人	255人	2,708人
	延数	1,148人	24人	1,194人	281人	391人	3,038人
28	実数	1,048人	31人	1,068人	252人	316人	2,715人
	延数	1,069人	33人	1,111人	354人	426人	2,993人

(7) 乳幼児むし歯予防事業【健康推進課、阿寒町・音別町行政センター保健福祉課】

乳幼児のむし歯の発生の予防を図るため、幼児（1歳8ヶ月児～2歳8ヶ月児）を対象としてフッ素塗布を行っています。

〔年度別フッ素塗布及び口腔衛生指導実績〕

区分		年度				
		24	25	26	27	28
対象者数（受診券送付数）		2,757人	2,742人	2,440人	2,464人	2,506人
受診者数		1,554人	1,367人	1,300人	1,177人	1,059人
内 訳	フッ素塗布	1,554人	1,367人	1,300人	1,177人	1,059人

(8) 口腔衛生指導事業【音別町行政センター保健福祉課】

口腔衛生に対する正しい知識をもち、健全な生活習慣・食習慣を身につけ実践することにより、虫歯・歯周病疾患の発生を予防しています。

〔年度別事業実績〕

年度	区分	回数	延人数	小学1年生	小学4年生	中学生
24		3回	45人	16人	13人	16人
25		2回	35人	12人	9人	14人
26		2回	34人	6人	16人	12人
27		2回	35人	12人	14人	9人
28		2回	22人	3人	12人	7人

(9) 健康診査【健康推進課、阿寒町・音別町行政センター保健福祉課】

疾病を早期に発見し早期治療につなげることにより、疾病の予防や進行の防止、生涯にわたる健康の増進を図るため、職場などで健康診断を受ける機会のない40歳以上の市民（子宮頸がん検診は20歳以上）を対象として、検診を実施しています。（②③は、対象者に個別通知）

〔健康診査の概要〕

種類	対象	受診間隔	主な検査内容
① 肝炎ウイルス検診	40歳以上（過去に受診したものを除く）	-	血液検査（C型・B型肝炎ウイルス検査）
② 歯周病検診	40・50・60・70歳	-	歯周組織検査
③ 総合がん検診	40・50・60・70歳	-	男性：④～⑥のがん検診 女性：④～⑧のがん検診
④ 胃がん検診	40歳以上	1年に1回	エックス線間接撮影
⑤ 肺がん検診	40歳以上	1年に1回	エックス線間接撮影、喀痰細胞診
⑥ 大腸がん検診	40歳以上	1年に1回	便潜血検査
⑦ 乳がん検診	40歳以上（偶数年齢）	2年に1回	マンモグラフィ
⑧ 子宮頸がん検診	20歳以上（偶数年齢）	2年に1回	頸部細胞診
⑨ 若者健診（生活習慣病予防健診）	18～39歳	1年に1回	身体計測・血圧・血液検査・尿検査・診察

※ 市が実施してきた基本健康診査（元気健診）は平成19年度で終了

※ 平成20年度から各医療保険者が特定検診・特定保健指導を実施

(10) 健康教育【健康推進課、阿寒町・音別町行政センター保健福祉課】

生活習慣病の予防や介護を要する状態となることの予防、その他健康に関する正しい知識の普及を図るとともに、適切な支援により、セルフケア能力を高め市民の健康の保持・増進に資することを目的に実施しています。

① 成人健康教育

〔年度別実施状況〕健康増進事業分

区分	24		25		26		27		28	
	回数	人数	回数	人数	回数	人数	回数	人数	回数	人数
集団健康教育	77回	1,651人	65回	1,399人	61回	1,199人	67回	1,074人	78回	1,208人

② 健康づくりサポーター養成講座【健康推進課】 ①と別掲

住民が主体的に健康づくりを行うことの必要性や重要性について認識し、地域で住民のリーダーとなり健康づくりを実践できるサポーターを養成する講座。

〔年度別参加状況〕

区分	24	25	26	27	28
回数		5回		5回	
延参加人数		74人		43人	

※ 平成24年度は休止。平成25年度からは隔年実施。

③ からだスッキリ教室【音別町行政センター保健福祉課】 ①の再掲

生活習慣病予防のための正しい知識を普及し、各自が予防への関心を高め、望ましい保健行動がとれることにより、健康づくりの推進を図るため18歳以上の住民を対象に開催。

〔年度別参加状況〕平成20年度から開始

区分	24	25	26	27	28
回数	6回	8回	8回	8回	8回
参加実人数	12人	11人	6人	9人	11人
参加延人数	57人	57人	41人	60人	78人

(11) 健康相談【健康推進課、阿寒町・音別町行政センター保健福祉課】

心身の健康に関する個別の相談に応じ、必要な助言指導を行い、家庭生活における健康管理に資するために行っています。

〔年度別実施状況（健康増進事業分）〕

区分	24		25		26		27		28	
	回数	人数	回数	人数	回数	人数	回数	人数	回数	人数
重点健康相談	40回	681人	66回	412人	50回	282人	41回	352人	47回	424人
総合健康相談	89回	929人	97回	613人	52回	384人	37回	351人	47回	257人
計	129回	1,610人	163回	1,025人	102回	666人	78回	703人	94回	681人

〔年度別実施状況（18～39歳）〕

区分	24	25	26	27	28
回数			122回	112回	135回
人数			338人	424人	660人

〔年度別実施状況（精神保健分）・酒害相談含む〕 ※下記には電話相談を含まず

年度	24	25	26	27	28
回数	173回	94回	143回	128回	133回
人数	230人	136人	150人	145人	142人

(12) 歯科保健推進事業【健康推進課、阿寒町・音別町行政センター保健福祉課】

う蝕や歯周病による歯の喪失を防ぎ、生涯にわたり健全な咀嚼能力を維持することにより、健やかで豊かな生活をめざす「8020運動」の理想を実現するため、歯科保健に関する意識向上・知識の普及啓発を行っています。

※ 8020（ハチ・マル・ニイ・マル）運動：平成元年、厚生省と日本歯科医師会が提唱した「80歳になっても20本以上自分の歯を保とう」という主旨の運動。

平成24年度「お口の健康を考えよう！」“いきいき家族に聞きました” 広報くしろ12月号掲載

平成25年度「お口の健康を考えよう！」“妊娠中のお口の健康を考えよう” 広報くしろ9月号掲載

平成26年度「子どもの虫歯予防は家族みんなの協力が必要です！虫歯になりにくい食生活習慣を考えましょう」「それぞれの世代でできる、歯と口の健康を考えよう！」 広報くしろ8月号掲載

平成27年度「それぞれの世代でできる、歯と口の健康を考えよう！」子ども編 フッ化物洗口について 広報くしろ9月号掲載

平成28年度「歯周病を予防して健康に暮らしましょう 知っていますか？歯周病は生活習慣病の一つと考えられています」 広報くしろ9月号掲載

(13) 訪問指導【健康推進課、阿寒町・音別町行政センター保健福祉課】

保健指導が必要であると認められる者及びその家族に対して、保健師などが訪問して、その健康に関する問題を総合的に把握し、必要な指導を行い、これらの者の心身の低下の防止と健康の保持増進を図ることを目的として実施しています。

〔成人訪問指導実施状況〕（40-64歳）※健康増進関係実績

年度	区分	計	内 訳					
			要指導者	閉じこもり予防	介護家族	寝たきり者	認知症老人	その他
24	実数	4人	1人	1人	0人	0人	0人	2人
	延数	8人	1人	1人	0人	0人	0人	6人
25	実数	6人	3人	0人	0人	0人	0人	3人
	延数	10人	4人	0人	0人	0人	0人	6人
26	実数	6人	2人	1人	0人	0人	0人	3人
	延数	9人	2人	1人	0人	0人	0人	6人
27	実数	3人	0人	0人	0人	0人	0人	3人
	延数	4人	0人	0人	0人	0人	0人	4人
28	実数	3人	0人	0人	1人	0人	0人	2人
	延数	3人	0人	0人	1人	0人	0人	2人

〔精神保健福祉関係実績〕

年度	区分	計	内 訳						
			老人精神保健	社会復帰	アルコール	薬物	思春期	心の健康づくり	その他
24	実数	5人	0人	3人	0人	0人	0人	0人	2人
	延数	11人	0人	5人	0人	0人	0人	0人	6人
25	実数	6人	1人	2人	1人	0人	0人	1人	1人
	延数	17人	2人	8人	1人	0人	0人	3人	3人
26	実数	2人	0人	1人	1人	0人	0人	0人	0人
	延数	4人	0人	3人	1人	0人	0人	0人	0人
27	実数	3人	0人	3人	0人	0人	0人	0人	0人
	延数	6人	0人	6人	0人	0人	0人	0人	0人
28	実数	2人	0人	1人	0人	0人	0人	0人	1人
	延数	2人	0人	1人	0人	0人	0人	0人	1人

(14) 予防接種事業【健康推進課、阿寒町・音別町行政センター保健福祉課】

伝染のおそれのある疾病の発生・まん延を予防するため、法に基づき市民に予防接種を行っています。

〔対象年齢及び実施方法〕

区 分	対 象 年 齢	実施方法
四種混合(百日咳・ジフテリア・破傷風・ポリオ) 三種混合(百日咳・ジフテリア・破傷風) 二種混合(ジフテリア・破傷風)	1 期初回・ 1 期追加 生後 3 ヶ月～7 歳 6 ヶ月未満	医療機関 による 個別接種
麻しん・風しん混合	1 期:生後 12 ヶ月～24 ヶ月未満 2 期:5 歳以上 7 歳未満であって、小学校就学前1年間(入学する年の 3 月 31 日まで)	
ポリオ	生後 3 ヶ月～7 歳 6 ヶ月未満	
二種混合(ジフテリア・破傷風)2 期	11 歳～13 歳未満	
BCG	生後 1 歳未満	
ヒブ(インフルエンザ菌b型)	生後 2 ヶ月～5 歳未満	
小児用肺炎球菌	生後 2 ヶ月～5 歳未満	
水痘	生後 12 ヶ月～36 ヶ月未満	
日本脳炎	1 期:生後 6 ヶ月～7 歳 6 ヶ月未満 2 期:9歳～13 歳未満 特例措置:9 歳～20 歳未満	
B型肝炎	生後 1 歳未満	
子宮頸がん(ヒトパピローマウイルス)	12 歳となる日の属する年度の初日から 16 歳となる日の属する年度の末日までの間にある女子	
インフルエンザ	65 歳以上(一部 60～64 歳)	
高齢者肺炎球菌	65 歳(一部 60～64 歳) 当該年度に 70 歳、75 歳、80 歳、85 歳、90 歳、95 歳、100 歳となる者(H26～H30 年度までの経過措置)	

(15) 感染症等に対する予防啓発【健康推進課、阿寒町・音別町行政センター保健福祉課】

腸管出血性大腸菌 O157、ノロウイルス、エキノコックス症、SARS などの感染症を予防するため、連合町内会を通じた啓発チラシの回覧や街頭放送、防災無線（音別地区）、ホームページへの記事掲載などにより啓発を行っています。

(16) エキノコックス症第一次検診【健康推進課、阿寒町・音別町行政センター保健福祉課】

エキノコックス症を予防するため、小学 3 年生以上の者（過去に受けた検診の結果、異常なしとされた者でその後 5 年以上検診を受けていない者）を対象として、問診及び血清検査（酵素抗体法）を実施し、患者の早期発見・早期治療に努めています。

〔年度別実施状況〕

年度 区分	24	25	26	27	28
検診人員	20 人	150 人	35 人	44 人	312 人
延検診回数	7 回	19 回	16 回	13 回	19 回
要観察者数	3 人	3 人	1 人	1 人	2 人

3 誰もが安心できる医療体制の充実

(1) 地域医療体制の充実

- 地域の医療機関と連携を図りながら、市民が身近な地域で安心して医療を受けられる体制の維持に努めています。
- 休日や夜間の急病に対応できる救急医療体制の維持と、休日緊急歯科診療所の運営等の支援をしています。
- 医師会をはじめ関係機関との連携を図りながら、国や北海道に対し医師不足対策を働きかけています。

第2節 地域福祉の充実

【施策の実施状況】

1 市民の福祉意識の醸成

(1) ボランティア・市民活動の促進【地域福祉課】

市内の福祉ボランティアの育成支援や活動の促進のため、釧路市社会福祉協議会や釧路市ボランティア連絡協議会が行う関係事業に補助金を支出しています。

〔補助金支出先とその事業目的〕

補助金支出先	事業目的
釧路市社会福祉協議会 (ボランティア・市民活動促進事業)	<ul style="list-style-type: none"> ・市民のボランティア活動及び市民活動に対する理解と関心を深め、育成及び活動の援助を促進 ・活動の支援・研修会、講座を実施しボランティア人口の拡大を図る ・ボランティアニーズの把握、活動情報を集約し需給調整の推進 ・ボランティア実践者の活動支援、交流の促進によるボランティアネットワークの展開
(福祉教育推進事業)	<ul style="list-style-type: none"> ・児童・生徒・学生を対象に、社会福祉への参加と理解を深め、ボランティアの心を養い、家庭及び地域社会への啓発を図る福祉教育を推進するとともに、学校と地域の協働活動を推進する。
釧路市ボランティア連絡協議会	<ul style="list-style-type: none"> ・ボランティア活動を目的とする釧路市内の団体及び個人で構成される「釧路市ボランティア連絡協議会」の活動を支援することで、市民による地域に根ざしたボランティア活動の充実を図る。

(2) 民生委員活動推進事業【地域福祉課】

地域の要援護者等への支援や情報の提供、行政機関への協力などを行う民生委員・児童委員（定数458名）の活動にかかる経費、民生委員児童委員協議会の運営にかかる経費を補助することによって、地域福祉活動の促進を図っています。

同協議会では、委員活動を円滑・効果的にすすめるための研究・修養を行なう会議・研修などを開催しています。

2 サービス利用者への支援

(1) 成年後見制度利用支援事業【地域福祉課】

成年後見制度は、判断能力が不十分な方（認知症高齢者、知的障がい者、精神障がい者など）の財産管理や身上監護、福祉サービスの利用援助などを裁判所が選任した後見人が行う制度です。

制度の利用には申立てが必要で身寄りがないなどの理由で申立人がいない方については、市長が代わりに申立てを行います。経済的な理由から後見人などへの報酬が支払えない方には、その経費を助成しています。

〔成年後見制度利用状況の推移〕

年度	24	25	26	27	28
市長申立	12件	16件	18件	25件	11件
報酬助成	5件	7件	11件	22件	41件

3 地域で支えあう福祉の推進

(1) 災害時における要援護者の対策【地域福祉課】

地域の防災力を高め、安心して暮らすことのできる地域づくりを推進するため、「災害時要援護者安否確認・避難支援事業」を実施しています。

この事業は、災害時に避難支援や安否の確認の必要がある要援護者に対して、安否確認や避難施設への誘導などの支援を行うものです。支援活動は、各地区に設立した「災害避難支援協働会」を主体に実施しています。また、年2回関係部局が保有する要援護者の情報を統合し、「災害時要援護者名簿」を更新しています。

[各地区における事業の実施状況]

設立	地区名	対象	町内会数	要援護者数 (設立当初)	要援護者数 (現在)
H20	音別	音別町海光1～3丁目	3	13人	7人
	大楽毛	大楽毛地区連合町内会	18	21人	16人
	寿・宝浜	寿町会・宝浜町内会	2	13人	
H21	益浦白桜	益浦白桜町内会	1	19人	11人
	入舟5丁目	入舟5丁目会	1	5人	4人
	泉町	阿寒湖温泉泉町町内会	1	9人	4人
H22	春中南	春中南町内会	1	9人	7人
H23	桜ヶ岡付属南	桜ヶ岡付属南町内会	1	2人	1人
H24	寿地区	寿町内会	1	5人	1人
	宝浜地区	宝浜町内会	1	1人	0人
H25	浪花地区	浪花町内会	1	0人	0人

※ 平成20年度設立の寿・宝浜地区災害避難支援協働会は平成24年度に各々で活動を行うことになる。

(2) 釧路市社会福祉協議会運営費等補助事業【地域福祉課】

民間社会福祉活動の中核的団体として、地域における福祉の課題に取り組み、誰もが安心して暮らすことのできる地域福祉の実現を目指している釧路市社会福祉協議会に対し、ふれあい相談センターや事務局経費など各種事業費の補助を行なっています。

(3) 地域福祉活動の促進【地域福祉課】

地域活動への参加の促進や地域福祉推進に向けた体制づくりを行うため、住民相互の交流や地域内の各種団体ネットワークづくりの関係事業に補助金を支出しています。

[補助金支出先とその事業目的]

補助金支出先	事業目的
釧路市社会福祉協議会	・地域福祉、在宅福祉の基盤となる小地域ネットワークづくりを促進する
(福祉コミュニティ活動促進事業)	
(ふれあい福祉交流推進事業)	・地域福祉実施計画の重点事業でもある『ふれあい・いきいきサロン』活動を継続的に支援し、全市的な活動普及を図る ・釧路市とタイアップし、各種介護予防・健康づくり事業を促進する
(小地域ネットワーク活動活性化事業)	・既存地域の社協等組織の活性化と新たな地域での小地域ネットワークの構築を進め、地域で生活する誰もが「孤立化」しないような安心・安全な体制づくりを目指す

(4) 釧路地区保護司会等運営費補助事業【地域福祉課】

犯罪者などの更生や犯罪の予防による福祉の向上を目的として、犯罪者の更生支援などに取り組んでいる団体の運営活動資金の一部を助成しています。

[助成先団体とその活動の概要]

助成先団体名	活動の概要
釧路地区保護司会 保護司会阿寒分区 保護司会音別分区	犯罪者の改善・更生を助けるため、保護司が相互に連携して保護観察の活性化を図る組織で、犯罪予防活動と明るい社会の実現のために各種事業を推進しています。
釧路慈徳会	行刑施設からの出所者などを対象に、更生保護施設に収容し、早く社会復帰ができるように施設入所者の改善更生を行っています。

(5) 釧路市地域安心ネットワーク事業【地域福祉課】

高齢の方や障がいをお持ちの方など生活支援の必要な方が地域から孤立することなく安心して暮らし続けることができるよう平成26年6月より、「釧路市地域安心ネットワーク事業」を実施し、地域住民や様々な団体・事業者に協力をいただき、地域をさりげなく見守り、日常生活や通常業務の中で異変を早期に発見し、必要な支援につなげる取り組みを推進しています。

第3節 高齢者福祉の充実

【施策の実施状況等】

1 高齢者が安心して暮らせる地域づくりの推進

(1) 地域老人福祉推進員（愛称：シルバーボランティア）【介護高齢課 高齢福祉担当】

各老人クラブから1～2名の推進員を選び、近隣に住む高齢者に関し訪問、声かけ等を行うとともに、日常地域における福祉問題について広報・広聴マンとして活動していただく事業で、現在175名の方が登録されています。

(2) 老人福祉センター・憩の家などの運営【介護高齢課 高齢福祉担当、阿寒町・音別町行政センター保健福祉課】

高齢者の生きがいづくりや健康づくりを支援し、社会参加を促進するため、釧路地区では、11館の老人福祉センターと望洋・白樺のふれあい交流センター、昭和の老人集会所、更にそれらの拠点施設となる高齢者生きがい交流プラザ（プラザよねまち）を設置しています。

各施設は、地域の老人クラブが中心となり運営されており、趣味活動や老人クラブ活動の拠点として活用されています。

また、阿寒・音別地区には、憩の家など3ヶ所のコミュニティ活動の拠点を設置しています。

(3) 民間老人福祉施設の整備協力【介護高齢課 介護保険担当】

介護老人福祉施設等を運営する民間法人が健全な経営を維持できるように支援するため、施設の建設などの事業費として借入れしている元利金の一部を、市が債務負担行為により助成しています。

※ P86 参考資料「福祉施設等整備協力債務負担」参照

(4) 地域包括支援センター【介護高齢課 高齢福祉担当、阿寒町・音別町行政センター保健福祉課】

高齢者が住み慣れた地域で安心して暮らすことができるよう、介護サービスをはじめ、保健・医療・福祉など生活に関わるさまざまな相談に応じ、高齢者の生活を総合的に支えるための地域の中核機関として、釧路市全体で7ヶ所（西部地区、中部地区北部、中部地区南部、東部地区北部、東部地区南部、阿寒地区、音別地区）に設置しています。

地域包括支援センターでは、保健師等・社会福祉士・主任介護支援専門員を配置し、それぞれの専門性を活かし連携を取りながら支援します。平成24年度より認知症地域支援推進員および地域支援コーディネーターを配置し、地域における認知症支援体制づくりやネットワークづくりを行っています。また、平成28年度より生活支援コーディネーターを配置し、地域に不足するサービスの創出やサービスの担い手の養成を行う「資源開発」や、関係者間の情報共有やサービス提供者間の連携の体制づくりなどを行う「ネットワーク機能」の充実に努めています。

※ P35 (4)地域包括支援センター運営事業実施状況 参照

2 高齢者の健康づくりと介護予防の推進

(1) 介護予防の推進【介護高齢課 高齢福祉担当、阿寒町・音別町行政センター保健福祉課】

平成18年度より65歳以上の高齢者を対象にした介護予防事業を実施しています。

介護予防二次予防事業においては、地域包括支援センターを中心に二次予防事業の対象者の把握や介護予防事業への参加がスムーズとなる体制づくりを進めています。

釧路地区では、生活機能が低下し、要支援・要介護状態になるおそれのある虚弱高齢者を対象とした通所型介護予防事業を平成28年度においては13法人19事業所に委託して実施し、阿寒・音別地区では直営により実施しました。

介護予防一次予防事業においては、釧路地区では平成19年度より老人福祉センターや地区会館を活用し、高齢者が気軽に参加できる介護予防活動の拠点づくりに取り組み、平成28年度では14ヶ所の老人福祉センター等において継続的な介護予防活動を行っています。

3 介護保険制度の円滑な運営と適切なサービスの提供

(1) 介護保険制度の概要【介護高齢課、阿寒町・音別町行政センター保健福祉課】

今わが国は、65歳以上の高齢者が総人口の25%を超える少子・高齢社会に突入しています。釧路市でも、平成29年3月末日現在の65歳以上の被保険者数は54,437人で、全人口の約31%となっており、今後の高齢化の進展にともなって、寝たきりや認知症などの、介護を必要とする高齢者がこれまでよりもさらに増えることが見込まれています。

このような中で、「介護を国民みんなで支えあう」ことを目的として、平成12年4月から「介護保険制度」がスタートしました。保険制度の導入により、多くの方々に介護サービスを提供できるようになり、家族の介護の負担も軽減されてきています。

介護保険は、40歳以上のすべての方々から納めていただく保険料と、国・道・市から公費（税金）を財源として運営しており、介護を必要とする方の介護サービス費用にあてることで、利用者とその家族を支えています。

① 介護保険の財源

介護保険に加入することになるのは、①65歳以上の方（第1号被保険者）と②40歳以上65歳未満の医療保険加入者（第2号被保険者）です。介護保険の給付費は、半分を税金、残りの半分为第1号被保険者と第2号被保険者の支払う保険料で負担しています。

② 第1号被保険者の状況（平成29年3月末日現在）

65歳以上被保険者 (a)	75歳以上被保険者 (b)	住民登録人口 (c)	高齢化率 (a/c)	後期高齢化率 (b/c)
54,437人	26,611人	173,223人	31.43%	15.36%

③ 平成29年度の介護保険料

ア 保険料額

65歳以上の方の保険料は、それぞれの所得に応じた負担となるように、基準額（第5段階）をもとに設定しています。平成27年度より負担能力により細かく対応できるように、保険料の段階区分を見直し、これまでの8段階（10区分）制から11段階制になりました。この11段階制の区分けは、その方の年金収入や給与所得などに応じて次のような段階に設定しています。

所得段階	対象となる方	負担の割合	年間保険料額
第1段階	生活保護を受給している方、または世帯全員が市民税非課税で老齢福祉年金（注1）を受給している方	基準額 × 0.45	27,270 円
第2段階	世帯全員が市民税非課税で〔合計所得金額＋課税年金収入額が80万円を超えて120万円以下の方〕	基準額 × 0.63	38,178 円
第3段階	世帯全員が市民税非課税で〔合計所得金額＋課税年金収入額が120万円を超える方〕	基準額 × 0.75	45,450 円
第4段階	本人が市民税非課税で、世帯内に市民税課税者がいる方で〔合計所得金額＋課税年金収入額が80万円以下の方〕	基準額 × 0.9	54,540 円
第5段階	本人が市民税非課税で、世帯内に市民税課税者がいる方で〔合計所得金額＋課税年金収入額が80万円を超える方〕	基準額	60,600 円
第6段階	本人が市民税課税で、合計所得金額125万円未満の方	基準額 × 1.2	72,720 円
第7段階	本人が市民税課税で、合計所得金額125万円以上190万円未満の方	基準額 × 1.3	78,780 円
第8段階	本人が市民税課税で、合計所得金額190万円以上290万円未満の方	基準額 × 1.5	90,900 円
第9段階	本人が市民税課税で、合計所得金額290万円以上500万円未満の方	基準額 × 1.7	103,020 円
第10段階	本人が市民税課税で、合計所得金額500万円以上1,000万円未満の方	基準額 × 1.9	115,140 円
第11段階	本人が市民税課税で、合計所得金額1,000万円以上	基準額 × 2.1	127,260 円

注1：老齢福祉年金…大正5年4月1日までに生まれた方の一部が対象となる年金のことをいい、一般的な「老齢年金」とは異なります。

注2：合計所得金額…実際の収入ではなく、収入金額から必要経費などに相当する金額を控除した額。年金収入のみの方であれば、〔年金収入額－公的年金控除〕で算出した額。

注3：課税年金収入額…老齢基礎年金などの収入額。ただし、障害年金や遺族年金は税法上、非課税扱いとなっており、ここには含まれません。

※ お支払いしていただく年間保険料額は、10円未満を切り捨てた額となります。

イ 所得段階被保険者数（平成 29 年 3 月末日現在）

段階	被保険者数	構成比
第 1 段階	15,679	28.80%
第 2 段階	4,409	8.10%
第 3 段階	4,736	8.70%
第 4 段階	7,403	13.60%
第 5 段階	3,865	7.10%
第 6 段階	7,131	13.10%
第 7 段階	6,206	11.40%
第 8 段階	3,048	5.60%
第 9 段階	1,198	2.20%
第 10 段階	490	0.90%
第 11 段階	272	0.50%
	54,437	100.00%

ウ 介護保険のサービスを受けるための手続き

介護保険のサービスを利用するためには、まず「要介護認定の申請」を行い、その人がどれくらいの介護が必要かを公平に判断する介護認定審査会の審査に基づく認定を受ける必要があります。

〔手続きの概要〕

1. 申請	介護を必要とする本人または家族が、介護保険被保険者証を添えて申請します。申請は、指定居宅介護支援事業所や介護保険施設、地域包括支援センターに代行してもらってもできます。
2. 訪問調査	申請後、調査員が自宅等を訪問して、介護を必要とする方の心身の状態を基本調査及び特記事項によって調査します。
3. 審査・判定	調査の結果とかかりつけ医の意見をふまえたうえで、保健・医療・福祉の専門家による介護認定審査会で介護の必要の程度を審査・判定します。かかりつけ医の意見書は、市から直接お願いをします。
4. 認定	市は、介護認定審査会の判定結果をもとに要介護等の認定を行い、通知します。
5. サービス計画の作成	居宅でのサービスを利用する場合には、適切なサービスを選択・決定するために、介護サービス計画（ケアプラン）を作成します。
6. サービスの開始	サービス計画に基づいて必要なサービスを受けられます。また、要介護状態と認定された方は、施設サービスも受けられます。

〔要介護状態区分ごとの平均的な状態〕

要支援 1	日常生活上の基本動作は、ほぼ自分で行うことが可能であるが、何らかの支援を要する状態
要支援 2	要支援 1 の状態から、日常生活動作を行う能力がわずかに低下し、何らかの支援が必要な状態
要介護 1	立ち上がりや歩行などが不安定で、日常生活上の基本動作や金銭管理に部分的な介助が必要な状態
要介護 2	立ち上がりや歩行がひとりでできないことが多い。要介護 1 の日常生活能力の低下に加え、理解力の低下もみられる状態
要介護 3	入浴や排泄、衣服の着脱など日常生活の行為のなかで、ひとりでできないことが多い。理解力の低下、暴言・暴力などの行為がみられる状態
要介護 4	日常生活を遂行する能力がかなり低下しており、入浴や排泄、衣服の着脱など多くの行為で介助を必要とする状態
要介護 5	日常生活を遂行する能力が著しく低下しており、全般にわたって全面的な介助を必要とする状態

[要介護認定の申請ができる方]

65歳以上の方(第1号被保険者)の場合	<ul style="list-style-type: none"> ・要介護または要支援の状態にある人は、全員が対象になります。 ・申請をする際、介護保険の被保険者証と個人番号確認書類をご持参下さい。
40歳以上65歳未満の方(第2号被保険者)の場合	<ul style="list-style-type: none"> ・加齢にともなって生じた病気(特定疾病)が原因で、要介護または要支援の状態になった方が対象になります。(特定疾病以外の若年障がい者で介護が必要な方は、障がい者サービスが利用できます。) ・申請をする際、医療保険の被保険者証と個人番号確認書類をご持参下さい。

エ サービスの種類と内容

介護保険のサービスには、大きく分けて居宅サービス（地域密着型サービス含む）と施設サービスの2つがあります。利用者は、自分自身の心身の状況や要介護度にあったサービス等を選択して利用します。

その際に、サービスに係る費用の1割または2割を自己負担することになります。この他にサービスによって、保険対象とはならない自己負担となる費用があります。

[居宅サービス]

(ア) 居宅で利用するサービス ※介護予防サービス含む

訪問介護（ホームヘルプサービス）	ホームヘルパーによる身体介護や家事などの生活援助等
訪問入浴介護	移動入浴車の訪問による入浴の介助等
訪問看護	医師の指示により看護師等が行う診療補助等
訪問リハビリテーション	医師の指示により理学療法士等が行う機能回復訓練等
居宅療養管理指導	医師、歯科医師、薬剤師等による療養上の管理、指導等

(イ) 施設などで利用するサービス ※介護予防サービス含む

通所介護（デイサービス）	介護老人福祉施設などで日帰りで受ける、食事、入浴、日常動作訓練等
通所リハビリテーション（デイケア）	介護老人保健施設などで日帰りで受ける、食事、入浴、機能回復訓練等
短期入所生活介護（ショートステイ）	介護老人福祉施設などに短期間入所して受ける、日常生活上の支援や機能訓練等
短期入所療養介護（ショートステイ）	医学的管理が必要な方が短期間、介護老人保健施設などに入所して受ける、日常生活上の支援や機能訓練等
特定施設入居者生活介護	特定施設入居者生活介護の指定をうけた有料老人ホームなどによる、日常生活上の支援や介護等

(ウ) その他のサービス ※介護予防サービス含む

福祉用具貸与	日常生活の自立を助ける福祉用具の貸与
福祉用具購入	排泄や入浴などに使用する福祉用具の購入費の支給
住宅改修	手すりの設置やバリアフリー工事など住宅改修費の支給

(エ) 地域密着型サービス ※介護予防サービス含む

定期巡回・随時対応型訪問介護看護（要支援1・2の方は利用できません）	日中・夜間を通じて1日複数回の定期的な巡回または通報によって受ける生活援助等
夜間対応型訪問介護（要支援1・2の方は利用できません）	夜間にホームヘルパーによる定期的な巡回や、通報による随時訪問によって受ける身体介護などの生活援助等
地域密着型通所介護	定員が18名以下の小規模な施設において日帰りで受けられる、食事、入浴等の日常生活上の支援や、その方の目標に合わせたサービス等
認知症対応型通所介護	認知症の方がデイサービスを行う事業所に通って受ける、日常生活上の世話や機能訓練等
小規模多機能型居宅介護	「通い」を中心にして、随時「訪問」や「泊まり」を組み合わせるサービス等
認知症対応型共同生活介護（要支援1の方は利用できません）	認知症の方が共同生活を営む住居で受ける、日常生活上の世話や機能訓練等

地域密着型介護老人福祉施設入所者生活介護 (要支援1・2の方は利用できません。また、新規入所は原則として要介護3以上の方となります。)	常時介護が必要で居宅での生活が困難な方のための施設で定員が29名以下のもの
複合型サービス (看護小規模多機能型居宅介護) (要支援1・2の方は利用できません)	小規模多機能型居宅介護と訪問看護の「通い」「泊まり」「訪問」を柔軟に組み合わせて受けるサービス等

(オ) 介護予防・日常生活支援サービス

訪問型サービス	ホームヘルパー等による身体介護や家事などの生活援助等
通所型サービス	・通所介護施設等で日帰りで受ける、食事、入浴、日常動作訓練等 ・生活機能改善の短期的な指導（短期集中予防サービス） ・住民等主体の通所サービス（おたっしゅサービス）

〔施設サービス〕 要支援1・要支援2の方は利用できません

介護老人福祉施設 (特別養護老人ホーム) ※新規入所は原則として要介護3以上の方となります。	常時介護が必要で居宅での生活が困難な方が入所して受ける、日常生活上の介護や機能訓練、健康管理等
介護老人保健施設 (老人保健施設)	状態が安定している方が在宅復帰できるよう、リハビリテーションを中心とした医療ケアや日常生活上の世話等
介護療養型医療施設 (療養型病床群等)	急性期の治療を終え、長期の療養を必要とする方を中心とした日常生活上の世話、機能訓練、その他必要な医療等

(2) 要介護認定の状況【介護高齢課 介護認定担当】

「釧路市介護認定審査会」において要介護状態又は要支援状態に該当するかどうかを審査し、介護の必要の程度に応じて要介護状態区分を判定しています。

審査委員は、医師・歯科医師・薬剤師・保健師・看護師・理学療法士・作業療法士・福祉関係者などの専門家により構成されています。

〔申請受付状況〕

	申請内訳			計
	新規	変更	更新	
サービス受給者	0人	755人	6,302人	7,057人
サービス未利用者	2,719人	576人	674人	3,969人
施設入所者	0人	47人	602人	649人
計	2,719人	1,378人	7,578人	11,675人

〔審査会判定状況〕

ア 審査会開催数 232回

イ 判定状況

	審査内訳			計
	新規	変更	更新	
非該当	256人	0人	31人	287人
要支援1	815人	12人	1,066人	1,893人
要支援2	305人	36人	1,182人	1,523人
要介護1	526人	152人	1,897人	2,575人
要介護2	215人	222人	1,388人	1,825人
要介護3	109人	221人	642人	972人
要介護4	127人	321人	655人	1,103人
要介護5	105人	273人	564人	942人
再調査	1人	1人	1人	3人
計	2,459人	1,238人	7,426人	11,123人

(3) 介護給付の状況【介護高齢課 介護給付担当】

①サービスの利用件数(平成29年2月末現在)

(単位:件)

種 類	要 支 援		要 介 護					計
	1	2	1	2	3	4	5	
居宅介護(支援)サービス	20,365	24,387	52,010	67,036	27,350	21,555	15,592	228,295
訪問サービス	3,906	4,979	15,346	18,613	7,299	6,331	5,458	61,932
訪問介護	3,650	4,664	12,694	15,409	4,924	3,525	2,437	47,303
訪問入浴介護	0	0	35	78	188	461	594	1,356
訪問看護	102	180	1,282	1,658	963	948	1,130	6,263
訪問リハビリテーション	9	58	311	458	319	385	266	1,806
居宅療養管理指導	145	77	1,024	1,010	905	1,012	1,031	5,204
通所サービス	4,922	5,337	9,165	10,708	4,267	2,586	1,446	38,431
通所介護	4,147	4,266	6,631	6,885	2,766	1,559	1,000	27,254
通所リハビリテーション	775	1,071	2,534	3,823	1,501	1,027	446	11,177
短期入所サービス	26	58	759	1,673	1,337	1,158	904	5,915
短期入所生活介護	25	49	623	1,359	1,040	909	669	4,674
短期入所療養介護 (介護老人保健施設)	1	9	136	314	297	249	235	1,241
短期入所療養介護 (介護療養型医療施設等)	0	0	0	0	0	0	0	0
福祉用具・住宅改修サービス	2,763	4,337	7,459	14,157	6,060	5,222	3,660	43,658
福祉用具貸与	2,387	4,065	7,123	13,741	5,853	5,079	3,583	41,831
福祉用具購入費	161	129	158	217	122	74	53	914
住宅改修費	215	143	178	199	85	69	24	913
特定施設入居者生活介護	309	166	1,196	1,119	1,008	1,096	649	5,543
介護予防支援・居宅介護支援	8,439	9,510	18,085	20,766	7,379	5,162	3,475	72,816
地域密着型(介護予防)サービス	218	122	5,131	6,433	4,425	2,745	1,872	20,946
定期巡回・随時対応型訪問介護看護			134	185	59	5	15	398
夜間対応型訪問介護			155	240	180	109	59	743
地域密着型通所介護			2,937	3,015	976	517	359	7,804
認知症対応型通所介護	12	0	255	288	232	126	141	1,054
小規模多機能型居宅介護	206	115	679	920	715	506	361	3,502
認知症対応型共同生活介護		7	930	1,709	2,090	1,306	853	6,895
地域密着型特定施設入居者生活介護			0	0	0	0	0	0
地域密着型介護老人福祉施設入居者生活介護			0	13	109	132	75	329
複合型サービス			41	63	64	44	9	221
施設介護サービス			471	1,153	2,271	4,905	4,228	13,028
介護老人福祉施設			29	257	1,190	3,464	3,202	8,142
介護老人保健施設			442	893	1,081	1,419	1,005	4,840
介護療養型医療施設			0	3	0	22	21	46
合 計	20,583	24,509	57,612	74,622	34,046	29,205	21,692	262,269

② 居宅介護上乗せ給付状況(市独自施策) 0件

平成12年度の介護保険導入時に、それまで措置の適用を受けていた方で、法施行前に受けていたサービスと同等のサービスを受けようとした場合に、やむを得ない理由により支給限度額を超えた場合、経過措置としてこの超えた部分を上乗せ給付し救済しています。

③ 利用者負担の軽減状況(延べ件数)

介護保険では、ケアプランに基づいてサービスを利用したとき、かかった費用の1割を利用者が負担しますが、低所得者に対して、高額介護サービス費等利用者負担の上限額を設定するほか、利用者負担の軽減を実施しています。

なお、国の制度にもとづく社会福祉法人等利用者負担軽減に加え、平成18年7月より市独自施策として民間等事業者が提供する一定のサービスへも拡大し、利用者負担の一層の軽減を図っています。

ア 高額介護サービス費	28,522 件
イ 社会福祉法人等利用者負担軽減	7,011 件
ウ 民間等サービス利用者負担軽減（市独自施策）	5,369 件
エ 高額医療合算介護サービス費	1,502 件

(4) 地域包括支援センター運営事業実施状況【介護高齢課 高齢福祉担当、阿寒町・音別町行政センター保健福祉課】

市内 7 ケ所のうち阿寒、音別は市直営で実施し、医療法人（西部、中部南）、社会医療法人（東部北）、及び社会福祉法人（中部北、東部南）に運営を委託しています。

地域の方からの在宅介護等に関する相談に応じるとともに、地域の高齢者の心身の状態やその家族などの実態を把握し、介護予防事業などの利用を促進することはもとより、地域ケア会議の開催や高齢者虐待等の早期発見・見守りネットワークの構築を行います。

また、要支援 1、要支援 2 と認定された方の介護予防ケアプランを作成するほか、ケアマネジャー等からの相談に応じます。

センター名	相談受件数				地域ケア会議開催回数	介護予防ケアプラン作成数
	総合相談	介護予防ケアマネジメント	包括的・継続的ケアマネジメント	計		
阿寒地域包括支援センター	547 件	979 件	62 件	1,588 件	26 回	388 件
音別地域包括支援センター	492 件	772 件	297 件	1,561 件	3 回	290 件
西部地域包括支援センター	1,909 件	4,215 件	217 件	6,341 件	6 回	1,949 件
中部北地域包括支援センター	2,303 件	5,403 件	273 件	7,979 件	11 回	1,971 件
中部南地域包括支援センター	2,503 件	2,868 件	319 件	5,690 件	14 回	1,309 件
東部北地域包括支援センター	3,429 件	3,423 件	154 件	7,006 件	10 回	1,472 件
東部南地域包括支援センター	2,359 件	2,097 件	113 件	4,569 件	8 回	1,666 件
計	13,542 件	19,757 件	1,435 件	34,734 件	78 回	9,045 件

※介護予防ケアプラン作成数については、包括支援センターの作成数を計上しています。

(5) 介護予防事業の推進【介護高齢課 高齢福祉担当、阿寒町・音別町行政センター保健福祉課】

① 介護予防二次予防事業

生活機能の低下している高齢者（要支援予備軍の方）を対象に、心身の状態の悪化を防ぐために行われる事業です。

事業の利用に当たっては、地域包括支援センターの保健師等と相談し、自分に合った介護予防教室のコースを決め、目標を設定し、参加します。

〔事業内容〕

ア 通所型介護予防教室「元気づくり達人教室」

【釧路地区】市が委託した事業所で実施します。

【阿寒地区・音別地区】市が直営で実施します。

コース名	期 間	内 容	参加人数
健脚コース（運動器の機能向上）	3ヶ月・全12回	ストレッチや筋力トレーニング、有酸素運動などを行います。	286人
嚙むかむ栄養コース（栄養改善と口腔機能向上）	3ヶ月・全8回	バランスの良い食事の摂り方、便利な調理器具、簡単な料理、口腔ケアなどについての情報を提供します。	0人
口すっきりコース（口腔機能の向上）	3ヶ月・全6回	口腔の健康を保つ方法や呼吸法・体操などを行います。	83人
脳シャッキリコース（認知機能等向上教室）	3ヶ月・全12回	認知機能等向上に効果的で簡単な運動等を行います。	156人
複合型	3ヶ月・概ね12回	運動・栄養・口腔・認知機能等向上のプログラムを複合的にを行います。	28人

イ 訪問型介護予防事業

心身の状態から通所型介護予防事業に参加することが困難である高齢者等を対象に、保健師等が居宅を訪問し、必要な相談・指導を実施します。

実施人数：0人

② 介護予防一次予防事業

介護高齢課高齢福祉担当または阿寒町行政センター保健福祉課保健福祉担当、音別町行政センター保健福祉課保健福祉担当で実施します。

内容		釧路地区	阿寒地区	音別地区	計	
介護予防普及啓発事業	講演会、予防教室等	実施回数	46回	33回	61回	140回
		参加人数	1,578人	479人	1,031人	3,088人
	相談会（講演会等での相談等）	実施回数	111回	74回	59回	244回
		参加人数	1,471人	243人	993人	2,707人
普及啓発（パンフ配布等）	実施回数	21回	5回	2回	28回	
地域介護予防活動支援事業	ボランティア育成のための研修会等	実施回数	50回	12回	15回	77回
		参加人数	599人	122人	85人	806人
	地域活動組織への支援・協力	実施回数	11回	12回	0回	23回
	その他（いきいきサロン等）	実施回数	304回	35回	21回	360回
		参加人数	5,457人	259人	171人	5,887人

(6) 在宅福祉サービスの推進【介護高齢課 高齢福祉担当、阿寒町・音別町行政センター保健福祉課】

高齢者福祉を高めるうえでは、家庭や住み慣れた地域において、高齢者のニーズに応じたサービスが提供されることが重要です。市では、要援護高齢者の生活の安定や向上を図るため、地域住民やボランティア団体などの協力を得ながら、各種事業を実施しています。介護保険制度における地域支援事業（任意事業）とその他の高齢者福祉事業があります。

〔高齢者への支援〕

事業名	事業内容	地域支援事業 (任意事業)	その他の 高齢者福祉事業
食の自立支援事業 (配食サービス)	ひとり暮らしの高齢者などで、調理や買い物等が困難な方に対して、栄養バランスのとれた食事の配達（配食サービス）とあわせ、安否の確認を一体的に行います。	実利用人員/478人 延利用食数 /47,630食	実利用人員/455人 延利用食数 /20,697食
生活管理指導短期宿泊事業	一時的に施設での支援や指導が必要な高齢者などを養護老人ホーム等の施設において短期の宿泊を行います。	—	実利用人員/20人 延利用日数/891日
寝たきり高齢者等移送サービス事業 (釧路地区・阿寒地区)	普通車両での外出が著しく困難な方について、移送用車両（リフト付車両やストレッチャー装着ワゴン車等）により、居宅と医療機関との間の送迎を行います。	—	実利用人員/192人 延利用回数 /2,153回
在宅福祉移送サービス事業 (音別地区)	在宅の高齢者及び重度身体障がい者に対して、ハンディキャップ等を解消するため移送サービスを提供し、外出の手段を確保するなど、日常生活上の行動範囲を拡大するために送迎を行います。	—	実利用人員/6人 延利用回数/57回
軽度生活援助事業	軽易な日常生活上の援助を行うことにより、在宅のひとり暮らしの高齢者など（市民税非課税世帯）が自立した生活を可能にするとともに、要介護状態への進行を予防します。	—	実利用人員/84人 延利用回数/264回
単身高齢者等除雪等事業	自力で除雪等を行うことが困難な在宅の高齢者・身体障がい者のみで構成される市民税非課税世帯の方を対象に、15cm以上の降雪時に年3回、生活道路確保のための除雪等を行う他、石炭ストーブの掃除（集合煙突を除く）を行います。	—	実利用人員 /542人 延利用回数 /911回

単身高齢者声かけ運動事業	単身で生活している高齢者を訪問し、声かけを行うことにより孤独感を軽減し、安否及び異動等の状況を確認するもので、市が釧路ヤクルト販売(株)に委託して実施しています。	—	実利用人員/521人 延利用回数 /55,392回
高齢者等緊急通報システム設置事業	ひとり暮らしの虚弱な高齢者等を対象に、自宅で急病になった、動けなくなった、火災が発生した等、緊急な事態が発生したとき、簡単な操作により消防本部等に通報でき、速やかな救護・救援体制がとれるよう通報装置を貸与しています。	—	端末設置数/789台
高齢者住宅等安心確保事業	春採・望洋団地内の高齢者世話付住宅(シルバーハウジング)に入居されている方に対して、生活援助員(ライフサポートアドバイザー)を派遣し、必要な生活指導・相談、安否の確認、一時的な家事援助・緊急対応等のサービスを行っています。	生活援助員数/2名 入居世帯数 40/47世帯	—
外国人高齢者・障害者福祉給付金支給事業	国民年金制度上、無年金にならざるを得なかった在日外国人高齢者・障がい者の方に給付金を支給します。	—	受給者数/0人

[家族への支援]

事業名	事業内容	地域支援事業 (任意事業)	その他の 高齢者福祉事業
家族介護用品支給事業	在宅の重度の要介護者を介護している家族(市民税非課税世帯)に対して、介護に必要なオムツやその他の用品代を支給することにより、介護保険によるサービスとあわせて、家族の身体的・精神的・経済的負担の軽減を行います。	実利用人員/285人 延支給回数 /2,178回	(家族介護援助事業) 実利用人員/12人 延支給回数/112回
家族介護慰労金支給事業	在宅の要介護者を介護している家族(市民税非課税世帯)であって、過去1年間介護保険のサービス(年間1週間程度のショートステイの利用を除く。)を受けずに介護を行っている家族への慰労として、年間10万円の慰労金を支給します。	受給者数/0人	(家族介護援助事業) 受給者数/0人
家族介護教室開催事業	住民に身近な在宅介護支援センター等において、家族や近隣の援助者を対象に、適切な介護知識・技術や外部サービスの適切な利用方法を習得する教室を開催します。	開催数/55回 延利用人員/714人	—
家族介護者交流事業	介護者を介護から一時的に解放し、日帰り旅行等を活用した、介護者相互の交流等により心身の元気回復(リフレッシュ)を図ります。	開催数/4回 延利用人員/24人	(家族介護援助事業) 開催数/4回 延利用人員/0人
徘徊高齢者等早期発見システム事業	徘徊症状のある高齢者等を早期に発見するため、GPS(人工衛星を利用した位置検索システム)を利用した民間サービスを利用する際の加入料等の一部を助成します。	2人	(家族介護援助事業) 0人
認知症高齢者家族やすらぎ支援事業	ボランティア(やすらぎ支援員)が居宅を訪問し、認知症高齢者の見守りや話し相手をするることにより、家族への介護の軽減を図ります。	実利用人員/16人 延利用回数/265回	(家族介護援助事業) 実利用人員/0人 延利用回数/0回

(7) 施設福祉サービスの推進【介護高齢課 高齢福祉担当、阿寒町・音別町行政センター保健福祉課】

在宅で生活することが困難な高齢者が、適切な介護や生活習慣の指導、相談などを受けることにより、心身ともに健やかな生活ができるようにするため、養護老人ホームや生活支援ハウスへの入所・入居の申請の受付、決定を行っています。

〔施設の概要〕

養護老人ホーム	おおむね65歳以上で、環境上の理由及び経済的理由により、在宅で生活することが困難な方を対象とした入所施設です。	1施設 定員 160人
生活支援ハウス	60歳以上の高齢者で、家庭での生活が不安な方に対し、住居を提供し、生活援助員が各種の相談や助言を行う入居施設です。	2施設 定員 31人
(参考) ケアハウス	60歳以上(夫婦の場合は一方が60歳以上で可)の方で、自炊ができない程度の身体的機能の低下が認められるなど、家庭環境や住宅事情により自宅での生活が困難な方を対象とした入所施設です。	3施設 定員 150名

〔入所(入居)者延人数〕

区分		年度				
		24	25	26	27	28
(釧路)	養護老人ホーム	1,777人	1,710人	1,777人	1,668人	1,317人
	生活支援ハウス	319人	287人	319人	272人	266人
	計	2,096人	1,997人	2,096人	1,940人	1,495人

4 高齢者の生きがいがづくりの推進

(1) 老人クラブ活動の支援【介護高齢課 高齢福祉担当、阿寒町・音別町行政センター保健福祉課】

おおむね60歳以上の高齢者の生きがいがづくりと老人相互の交流親睦を図るため、教養の向上や健康の増進、地域社会との交流などの活動を行っている老人クラブに対して活動費の助成を行っています。また、複数の老人クラブにより構成される地区老人クラブ連合会に対しても活動費の助成を行っています。

〔老人クラブの団体数の推移〕

(単位：団体)

区分		年度				
		24	25	26	27	28
(釧路)	単位老人クラブ	185	181	176	169	167
	地区老人クラブ連合会	20	19	19	18	18
(阿寒)	単位老人クラブ	5	5	5	5	5
	地区老人クラブ連合会	1	1	1	1	1
(音別)	単位老人クラブ	7	7	7	7	7
	地区老人クラブ連合会	1	1	1	1	1

(2) 趣味活動【介護高齢課 高齢福祉担当】

共通の趣味を通じた仲間づくりや生きがいがづくりを目的として、老人福祉センターなどで、老人クラブが、踊りや俳句、詩吟、民謡、コーラスなど趣味の会活動を実施しています。

(3) 高齢者スポーツ【介護高齢課 高齢福祉担当】

高齢者の体力維持や健康増進のため、健康ダンス、ニッカムボール、ゲートボール、ディスコダンスなどの軽スポーツを通じて健康づくりを推進するための、各種事業を実施しています。

(4) 高齢者生きがいスポーツ推進員【介護高齢課 高齢福祉担当】

各老人クラブから推薦された推進員が、高齢者の生きがいと健康づくりとしてのスポーツ、軽スポーツの普及・啓発のために活動しており、181名が登録されています。

(5) いきいきフェスタ【介護高齢課 高齢福祉担当、阿寒町・音別町行政センター保健福祉課】

長寿社会と健康づくりの意識向上を図るため、「健康」をテーマとして、敬老大会、シルバーバスの旅、ニッカムボール大会、ダンス交流会、ゲートボール大会、シルバー作品展など多様なイベントを開催しています。

〔釧路市いきいきフェスタ参加者の推移〕

区分		年度				
		24	25	26	27	28
行事数		12	14	12	12	12
参加者数		4,166人	5,662人	4,749人	4,742人	4,367人

(6) 高齢者福祉バスの運行【介護高齢課 高齢福祉担当、阿寒町行政センター保健福祉課】

高齢者に交通手段を提供することにより行動範囲を拡充するため、老人クラブや高齢者福祉の向上に寄与している団体などが実施する行事やレクリエーションのために福祉バスを運行しています。平成17年度より運行業務は、民間へ委託しています。

〔福祉バス運行回数の推移〕

区分		年度				
		24	25	26	27	28
(釧路)	老人クラブ関係	63回	47回	81回	74回	70回
(阿寒)	老人クラブ関係	7回	5回	4回	5回	6回

(7) 高齢者バス等利用助成【介護高齢課 高齢福祉担当、阿寒町・音別町行政センター保健福祉課】

高齢者の積極的な社会参加を促進するため、健康の維持増進、生きがいのある生活の援助を目的として、バス利用助成券等の交付を行っています。平成18年度より、バス利用券（阿寒・音別地区はタクシー可）または赤いベレー・山花リフレの入浴利用券の選択制とし、70歳以上で市民税非課税者を対象としています。

〔高齢者バス等利用助成の推移〕

区分		年度				
		24	25	26	27	28
対象者数		23,779人	24,463人	25,210人	25,802人	25,891人
バス等利用 助成券	バス	9,472人	9,700人	10,265人	10,339人	10,288人
	山花リフレ	2,809人	2,807人	2,833人	2,881人	2,839人
	赤いベレー	583人	572人	520人	574人	582人
	タクシー	401人	416人	404人	398人	375人
	計	13,265人	13,495人	14,022人	14,192人	14,084人
交付率		55.8%	55.2%	55.6%	55.0%	54.4%
交付会場数		25ヶ所	25ヶ所	25ヶ所	25ヶ所	25ヶ所
助成額		4,800円	4,800円	4,800円	4,800円	4,800円

(8) 長寿祝品【介護高齢課 高齢福祉担当、阿寒町・音別町行政センター保健福祉課】

長寿を祝福するとともに、市民の敬老思想の高揚を図るため、祝品を贈呈しています。

※ 長寿祝品については、9月15日現在、市内に1年以上居住し、当該年度に100歳に達する者（外国人登録含む）

〔長寿祝品の推移〕

区分		年度				
		24	25	26	27	28
長寿祝品贈呈者数	100歳	32人	34人	31人	31人	55人

第4節 障がい（児）者福祉の充実

【現況】【障がい福祉課】

障がい者は、肢体不自由・視聴覚・内部障がい等の身体上の障がい、または知的障がい及び精神障がいのため、長期にわたり日常生活または社会生活に制限を受けています。

障がい者に対する施策は、施設処遇と在宅援護に分かれますが、その基本は、障がい者のハンディキャップをできる限り軽減し、一般の人々と同様の生活条件と生活の安らぎを享受できるようにすることであり、この理念に基づき障がい者の福祉施策をすすめています。

また、身体障がい者や知的障がい者の自立更生のため民間法人の施設整備についても市が協力し、処遇の改善に努めています。

〔障害別・等級別身体障がい者数（平成29年4月1日現在）〕

区分	肢体障害	視覚障害	聴覚障害	内部障害	体幹障害	言語障害	免疫障害	計
1	1,282人	257人		2,480人	85人	4人	4人	4,112人
2	1,529人	158人	259人	1人	114人	2人	1人	2,064人
3	1,317人	70人	162人	400人	82人	111人	1人	2,143人
4	2,287人	71人	250人	732人		30人	4人	3,374人
5	940人	98人			28人		0人	1,066人
6	352人	122人	551人				0人	1,025人
計	7,707人	776人	1,222人	3,613人	309人	147人	10人	13,784人

※ 釧路市における身体障がい者数は、人口千人に対し79.5人となっています

〔障害程度区分別知的障がい者数（平成29年4月1日現在）〕

区分	程度	知的障がい者数（療育手帳の交付を受けている者）	内訳		
			判定A	判定B	その他
18歳以上の者		1,117人	342人	696人	79人
18歳未満の者		1,154人	243人	897人	14人
計		2,271人	585人	1,593人	93人

※ 全国における知的障がい児（者）の総数は、在宅者419,000人、施設入所者128,000人で合計547,000人となっています（出典：平成17年 厚生労働省 「知的障害児（者）基礎調査」ほか）

〔等級別精神障がい者数（平成29年4月1日現在）〕

精神障がい者数 （精神手帳の交付を受けている者）	内訳		
	1級	2級	3級
1,451人	162人	781人	508人

【施策の実施状況】

1 安心な日常生活を支援するサービスの充実

(1) 点字図書館【障がい福祉課】

視覚障がい者の方々へ点字図書・声の図書（テープ・CD）の製作及び貸出を行っています。

また、点訳・音訳のボランティアを養成するため、講習会を開催し、講習会修了後は点訳・音訳図書の製作にご協力いただいています。

〔点字図書・声の図書の保有と貸出の推移〕

（単位：巻、件）

区分		年度				
		24	25	26	27	28
点字図書	保有数	6,082	6,557	6,952	7,365	7,815
	貸出数	699	615	446	622	750
声の図書	保有数	3,857	3,999	4,122	4,226	4,341
	貸出数	1,123	936	1,213	2,261	2,459

※24年度テープ図書廃止により、声の図書保有数減

(2) 釧路市障害者教養文化体育施設（サン・アビリティーズくしろ）管理運営事業【障がい福祉課】

障がい者の身体等の機能向上や健康増進を図るとともに、コミュニケーション・教養文化向上の機会の提供により障がい者の社会参加を促進するため、障害者教養文化体育施設を運営しています。

〔釧路市障害者教養文化体育施設利用者数〕

年度 区分	24	25	26	27	28
障がい者	14,083人	13,657人	12,414人	13,779人	12,643人
一般	21,283人	20,418人	19,670人	21,163人	20,256人
計	35,366人	34,075人	32,084人	34,942人	32,899人

(3) 障害者手帳等交付事務【障がい福祉課】

身体障害者手帳、療育手帳、精神障害者保健福祉手帳の交付申請を受け、北海道が決定した手帳等を交付しています。手帳所持者については、指導や援護記録の整備を行っています。

〔身体障害者手帳等交付件数（平成28年度実績）〕

区分	身体障害者手帳	療育手帳	精神障害者保健福祉手帳
交付件数	515件	110件	132件

(4) 障害者自助具給付事業【障がい福祉課】

重度（障がいの程度が1級又は2級）身体障がい者（児）へ日常生活における不便を解消するため自助具の交付をしています。

〔自助具交付件数〕

年度 区分	24	25	26	27	28
自助具交付件数	1件	1件	2件	2件	2件

(5) 難聴児補聴器購入等助成事業【障がい福祉課】

身体障害者手帳の交付対象とならない軽度・中等度の難聴児に対し、補聴器の購入等の費用の助成をしています。

〔難聴児補聴器購入等助成件数〕

年度 区分	27	28
助成件数	4件	3件

(6) 特別障害者手当等支給事務【障がい福祉課】

日常生活において常時特別の介護を必要とする在宅の重度の障がい者を対象として、経済的な負担を軽減するため、特別障害者手当等を支給しています。

〔特別障害者手当等受給者の推移（各年度末現在）〕

年度 区分	24	25	26	27	28
障害児福祉手当	99件	99件	100件	98件	91件
特別障害者手当	124件	123件	121件	130件	132件
経過的福祉手当	8件	8件	8件	8件	8件
計	231件	230件	229件	236件	231件

(7) 障害者等援護旅費助成事業【障がい福祉課】

身体・知的障がい者世帯の経済的負担を軽減するため、釧路市外の施設に入所している障がい者及びその保護者を対象として、施設の入退所や訪問、一時帰省などにかかる旅費の一部を助成しています。

〔援護旅費助成の推移〕

年度 区分	24	25	26	27	28
助成件数	381件	313件	278件	246件	257件
助成金額	2,863千円	2,232千円	1,803千円	1,731千円	1,705千円

(8) 社会参加促進事業【障がい福祉課】

市内に居住する障がい者を対象に、障がい者の社会参加の促進を目的とし、スポーツ・レクリエーション活動等を行っています。

〔事業の推移〕

区分		年度	24	25	26	27	28
社会適応訓練	料理、民謡、歌謡教室等	実施回数	7回	7回	4回	4回	4回
		参加人員	80人	96人	106人	123人	76人
創作・軽作業	手芸教室等	実施回数	4回	6回	6回	1回	1回
		参加人員	24人	47人	30人	15人	15人
その他	施設見学・スポーツ等	実施回数	1回	1回	3回	1回	2回
		参加人員	36人	58人	90人	40人	39人
計		実施回数	13回	12回	14回	13回	7回
		参加人員	127人	140人	201人	226人	130人

※ 平成18年10月、デイサービス事業から社会参加促進事業へ名称変更

(9) 障害者自立支援給付事業【障がい福祉課】

平成18年10月から障害者自立支援法が施行され、身体・知的・精神障害といった障害種別ごとに提供されていたサービスを一元化し、施設・事業の再編が行われました。平成25年4月からは法律名が「障害者の日常生活及び社会生活を総合的に支援するための法律」（障害者総合支援法）に改正され、難病患者等が対象者に含まれました。

また、利用者にも利用量と所得に応じた負担を求めるとともに、国と地方自治体の費用負担をルール化し必要なサービスを計画的に実施しています。

〔サービス別の延べ利用者数（上段）・給付額（下段）〕

サービスの区分		年度	24	25	26	27	28
介護給付	居宅介護	3,140件	3,776件	3,891件	4,119件	4,317件	
		89,988千円	106,711千円	126,560千円	140,665千円	148,306千円	
	重度訪問介護	91件	116件	123件	143件	136件	
		12,412千円	13,649千円	13,476千円	17,279千円	14,865千円	
	行動援護	101件	154件	161件	187件	193件	
		1,510千円	3,468千円	3,622千円	4,560千円	5,328千円	
	同行援護	155件	177件	184件	210件	204件	
		2,042千円	3,197千円	4,333千円	5,461千円	5,730千円	
	療養介護	413件	426件	415件	407件	404件	
		97,777千円	147,584千円	141,023千円	101,373千円	100,061千円	
	生活介護	6,954件	7,225件	7,342件	7,376件	7,648件	
		1,285,249千円	1,359,550千円	1,415,715千円	1,451,107千円	1,539,798千円	
	短期入所	631件	698件	644件	626件	731件	
		25,796千円	34,459千円	31,986千円	33,427千円	33,766千円	
児童デイサービス	220件	-	-	-	-		
	15,245千円	-	-	-	-		
共同生活介護	2272件	2,444件	211件	-	-		
	323,763千円	340,739千円	32,036千円	-	-		
施設入所支援	4432件	4,399件	4,306件	4,105件	4,039件		
	450,034千円	459,116千円	455,442千円	453,937千円	453,715千円		
旧法施設支援	28件	-	-	-	-		
	7,076千円	-	-	-	-		

訓練等給付	自立訓練（宿泊型・機能訓練・生活訓練）	238件 35,623千円	307件 39,319千円	199件 25,340千円	147件 18,494千円	126件 14,639千円
	就労移行支援	844件 146,963千円	864件 153,147千円	713件 138,017千円	620件 128,835千円	661件 148,032千円
	就労継続支援（A型・B型）	7230件 821,522千円	8,288件 942,478千円	9,347件 1,073,746千円	10,184件 1,169,137千円	11,204件 1,302,905千円
	共同生活援助	1308件 86,388千円	1,326件 91,461千円	3,877件 499,819千円	4,542件 649,620千円	4,905件 740,239千円
相談支援給付	計画相談支援	431件 6,753千円	1,595件 25,882千円	2,945件 51,401千円	4,085件 75,381千円	4,128件 76,151千円
	地域移行支援	25件 790千円	13件 469千円	5件 182千円	7件 197千円	2件 85千円
	地域定着支援	4件 12千円	11件 125千円	9件 122千円	27件 102千円	18件 71千円

〔補装具費〕

年度	24	25	26	27	28
交付件数	678件	590件	643件	596件	543件
給付額	60,736千円	54,594千円	57,214千円	58,423千円	50,791千円

〔自立支援医療〕

年度		24	25	26	27	28
更生医療	交付件数	592件	633件	652件	624件	650件
	給付額	511,088千円	543,305千円	553,077千円	592,030千円	629,165千円
育成医療	交付件数		30件	44件	42件	41件
	給付額		2,983千円	3,485千円	5,951千円	2,937千円
精神通院医療	交付件数(新規のみ)	276件	256件	272件	269件	300件
	給付額※					

※ 精神通院医療については道負担

(10) 障害児通所給付事業【障がい福祉課】

平成24年4月の障害者自立支援法、児童福祉法の改正により、従来の障害者自立支援法の児童デイサービスが児童福祉法の障害児通所給付へ移行しました。

年度		24	25	26	27	28	
給付障害児通所	児童発達支援	1,750件 93,842千円	1,928件 115,353千円	2,127件 131,416千円	2,172件 150,761千円	2,153件 165,515千円	
	放課後等デイサービス	1,800件 168,252千円	2,465件 268,291千円	3,276件 370,847千円	4,059件 456,733千円	5,089件 562,596千円	
	保育所等訪問支援			57件 833千円	118件 1,619千円	146件 2,517千円	307件 7,047千円
		障害児相談支援	308件 4,865千円	879件 14,416千円	941件 16,674千円	1,139件 20,678千円	1,296件 23,698千円

(11) 日常生活用具給付等事業【障がい福祉課】

重度障がいのある方に対し、自立生活支援用具等日常生活用具の給付又は貸与を行っています。

年度	24	25	26	27	28
交付件数	2,821件	2,859件	2,912件	3,260件	3,208件
給付額	57,018千円	58,253千円	57,517千円	63,896千円	65,067千円

(12) 移動支援事業【障がい福祉課】

障害者手帳の交付を受けている方の外出（恒常的でないもの）の支援を行っています。

年度 区分	24	25	26	27	28
利用件数	488 件	497 件	439 件	366 件	334 件
利用時間	3,471 時間	3,570 時間	3,139 時間	2,622 時間	2,304 時間
給付額	2,638 千円	2,713 千円	2,386 千円	2,697 千円	2,424 千円

(13) 地域活動支援センター【障がい福祉課】

創作的活動又は生産活動の機会の提供、社会との交流等を行う場です。平成 28 年度は 3 箇所の地域活動支援センターが活動しており、市ではこれらの地域活動支援センターに対して運営費の補助を行っています。

(14) 日中一時支援事業【障がい福祉課】

障害者手帳の交付を受けている方の施設や自宅での預かりの支援を行うことにより、介護者である家族の方の休息や就労の時間の確保を図っています。

年度 区分	24	25	26	27	28
利用件数	771 件	891 件	820 件	827 件	936 件
利用時間	6,165 時間	6,827 時間	6,996 時間	6,423 時間	8,272 時間
送迎回数	2,917 回	2,452 回	2,070 回	1,717 回	2,172 回
給付額	5,464 千円	5,832 千円	5,903 千円	6,970 千円	9,758 千円

(15) 障がい者福祉バス運行事業【障がい福祉課】

障がい者の自立を促進し、社会活動への参加を容易にするため、心身障がい者の通院の送迎や障がい者団体の会合・レクリエーション等に際し、交通手段としてバスを運行しています。

〔福祉バスの運行状況（平成 28 年度実績）〕

バス名	運行回数	延べ利用人員
いずみ号（44 人乗り）	54 回	906 人
つどい号（20 人乗り）	55 回	265 人

(16) 重度障がい者交通費助成事業【障がい福祉課】

障がい者の外出の機会を増やすとともに、行動範囲の拡大を図るため、在宅の重度肢体不自由者、内部障がい者、視覚障がい者、重度知的障がい者のうち対象となる方に、タクシー料金又は自動車燃料代の一部を助成しています。

年度 区分	24	25	26	27	28
助成人員	1,108 人	1,142 人	1,164 人	1,199 人	1,186 人
助成金額	11,989 千円	12,221 千円	12,378 千円	12,673 千円	12,442 千円

(17) 児童発達支援センター

就学前までの発達に遅れや障がいのある子を対象として、日常生活における基本動作の習得及び集団生活への適応のための指導を提供するとともに、早期療育・保護者の育児支援を行うため、福祉型児童発達支援センターとして、各種事業を行っています。

①地域支援相談担当

ア 児童発達支援（個別指導）

主に言語発達に障がいや遅れのある就学前までの乳幼児とその保護者を対象として、日常生活におけるコミュニケーション指導や集団生活に適応するためのルールや自己統制など社会性の向上に関する指導を個別に定期的に行い、発達を支援しています。

なお、児童発達支援の対象とならないものは経過観察児として不定期に相談・支援を行っています。

[契約・指導状況の推移]

区分		年度				
		24	25	26	27	28
契約児童	言語・発達	32人	27人	30人	30人	32人
	運動	—	15人	21人	19人	12人
指導件数	言語・発達	836件	467件	692件	622件	755件
	運動	—	369件	427件	469件	403件

イ 発達支援センター事業

心やからだの発達に心配のある子どものために、電話相談・心理相談・面接相談・訪問相談などの方法により、専門的な相談・援助活動を行っています。

[相談件数の推移]

区分		年度				
		24	25	26	27	28
相談受理		185件	233件	237件	281件	252件
来所相談	心理相談	233件	211件	208件	203件	205件
	面接相談(言語・発達)	38件	136件	152件	210件	145件
	面接相談(運動)	71件	37件	50件	11件	26件
	小計	342件	384件	410件	424件	376件
訪問相談(言語・発達)		273件	272件	306件	281件	280件
訪問相談(運動)		163件	92件	51件	26件	21件
電話相談		613件	365件	359件	419件	300件
巡回療育相談		21件	18件	17件	11件	14件

※巡回療育相談は旭川療育センター小児科医による相談です。

ウ 障害児早期療育指導事業

相談後の支援の場として、1～2歳児を対象にした親子集団遊びの場(ひよこクラブ)、2～3歳児を対象とした小集団指導の場(コアラの教室)、社会福祉協議会が主催する親子集団遊びの場(ポニーの教室)への支援協力を実施しています。

【ひよこクラブ】

主に1歳半健診後、発達に何らかの不安や心配のある概ね1～2歳の幼児とその保護者を対象として、子どもの健全な発達の支援を行うとともに、育児不安の解消を図るため、親子の集団遊びを通じて指導や相談などを行っています。

なお、ひよこクラブ終了後に継続して指導が必要な場合は、2～3歳児を対象とした「ポニーの教室」(実施運営：釧路市社会福祉協議会)でも指導を行っています。

[在籍児数・指導件数の推移]

区分		年度				
		24	25	26	27	28
住吉グループ	在籍児数	15人	20人	16人	13人	15人
	指導件数	288件	317件	313件	240件	275件
第2住吉グループ	在籍児数	18人	16人	15人	12人	15人
	指導件数	243件	331件	258件	164件	260件
第3住吉グループ	在籍児数	15人	14人	16人	12人	16人
	指導件数	345件	180件	274件	213件	239件
鳥取西グループ	在籍児数	20人	17人	20人	17人	16人
	指導件数	262件	192件	344件	255件	254件
計	在籍児数	68人	67人	67人	54人	62人
	指導件数	1,138件	1,020件	1,189件	872件	1,028件

【コアラの教室】

ことばや遊びなど、発達全般に弱さがある概ね2歳～3歳の幼児とその保護者を対象として、主に大人とじっくり関わりながら遊びを拡げていくように支援しています。

[在籍児数・指導件数の推移]

年度	24	25	26	27	28
区分					
在籍児数	8人	12人	11人	11人	9人
指導件数	279件	252件	311件	203件	264件

エ 発達障害者支援体制整備事業

高機能自閉症やLD、ADHD等の発達障がいのある方、またその家族が適切な相談支援及び療育を受けることができるように支援体制の整備を進め、乳幼児期から成人期までの各ライフステージに対応する一貫した支援体制の整備を図ることを目的としています。

年度	24	25	26	27	28
区分					
延べ相談件数	410人	534人	359人	323人	443件

オ 保育所等訪問支援事業（平成25年度からの事業）

支援員が保育園や幼稚園に定期的に訪問し、障がい児本人に対し集団生活適応のための支援や、訪問先のスタッフに対し、園児の支援方法等の指導を行います。

[契約児童数・指導回数]

年度	25	26	27	28
区分				
契約児童数	7人	8人	7人	9人
年間指導回数	90回	108回	86回	158回

カ 障害児相談支援事業（平成25年度からの事業）

障がい児ひとりひとりのニーズに合わせ、適切な福祉サービス等の提供を受けられる利用計画の策定を行っています。

[実施件数]

年度	25	26	27	28
区分				
利用計画作成数	94件	114件	126件	131件
モニタリング	376件	378件	382件	405件

②野のはな園（通園による児童発達支援）

障がいのある子に対し、日常生活における基本動作の指導や集団生活への適応のための支援など、通園による児童発達支援を行っています。

園では、単独通園クラスと親子通園クラスに分かれており、単独通園クラスでは3歳から就学前のお子さんを対象に運動や遊びをとおして生活をしていくうえで必要な力をつけることを目的とし、親子通園クラスでは運動・精神面の発達支援が必要な就学前のお子さんを対象に理学療法士、作業療法士による運動指導と保育を組み合わせながら、個々に応じた適切な指導を行っています。

※ 施設の経過：昭和35年6月開設，昭和50年4月新築移転，昭和54年4月釧路養護学校の開設に伴い定員を40人に変更。平成20年4月に現在地（住吉2丁目12番37号）へ移転。

※ 平成24年度まで療育センター内にあった「こぼと学園」「わかば整肢園」「子ども発達相談室」の3事業所が統合し、平成25年度より課の名称が「釧路市児童発達支援センター」と変わり、また「こぼと学園」「わかば整肢園」が統合し、名称が「野のはな園」となった。

[28年度延通園児]

年度	28
区分	
野のはな園	9,932人

[障害別分類：単独通園クラス]

年度	28
区分	
知的障害	6人
精神発達遅滞	14人
自閉症・自閉傾向	32人
その他	0人
計	52人

[障害別分類：親子通園クラス]

年度	28
区分	
脳性マヒ	1人
ダウン症候群	1人
筋疾患	0人
脳疾患	2人
運動発達の遅れ	7人
その他の疾患	5人
その他	1人
計	17人

(18) 幼児子ども相談室【阿寒町行政センター保健福祉課 保健福祉担当】

① 相談業務

発達に心配や遅れのある幼児に対し「幼児子ども相談室」を平成10年に阿寒町に開設し、子どもの全般的な相談を面接・電話等により随時受け付けています。また必要に応じて関係機関へ訪問を実施し、支援を行っています。

なお、平成28年度の相談については、保健師が一般の健康相談の中で対応したため、下記には計上しておりません。

[相談及び訪問件数]

年度	24	25	26	27	28
区分					
面接相談	10人	15人	4人	8人	0人
電話相談	0人	6人	0人	0人	0人
家庭訪問	10人	0人	4人	5人	0人
保育所幼稚園学校訪問	32人	52人	48人	0人	0人

② 療育支援

言語発達の遅れや発音の問題、多動、社会性の遅れなど発達に心配や遅れがある幼児に対し、各々に適した療育支援を個別・小集団対応によって定期的に行い、支援を行っています。

[在籍児数・指導件数の推移]

年度	24	25	26	27	28	
区分						
個別	在籍児数	26人	22人	21人	20人	1人
	指導件数	278件	225件	262件	268件	19件
小集団	在籍児数	5人	12人	9人	6人	—
	指導件数	28件	16件	38件	48件	—

(19) 特別児童扶養手当給付事務【こども支援課 こども支援担当】

障がい児のいる家庭の福祉増進を図り児童の生活を向上させるため、身体や精神に障がいのある20歳未満の児童を養育している方を対象として、北海道から特別児童扶養手当が支給されています。市は、制度のPRと書類の受付事務を行っています。

[特別児童扶養手当の状況]

年度	24	25	26	27	28
区分					
1級	183世帯	161世帯	156世帯	140世帯	130世帯
2級	378世帯	425世帯	412世帯	365世帯	340世帯
計	561世帯	586世帯	568世帯	505世帯	470世帯

2 障がいのある人が安心して暮らせる地域づくりの推進

(1) 相談支援事業【障がい福祉課 障がい福祉担当】

障がいのある方、その保護者、介護者などからの相談に応じ、必要な情報提供等や権利擁護のために必要な援助を行い、障がい者等が自立した日常生活又は社会生活を営むことができるように支援してまいります。

また、様々な相談に応じる為市の窓口には障害者相談員を配置しているほか、精神障がい者の専門的な相談支援等への対応として、専門的職員を配置している相談支援事業者に相談業務の委託をしています。

(2) コミュニケーション支援事業【障がい福祉課 障がい福祉担当】

聴覚、言語機能、音声機能、視覚等の障がいのため、意思疎通を図ることに支障がある人とその他の人の意思疎通を仲介するために、手話通訳者等の派遣、手話通訳者の設置等を行います。

〔手話通訳者派遣事業の状況〕

年度 \ 区分	生活	職業	病院	教育	運転免許	その他	計
24	42件	226件	488件	33件	19件	47件	855件
25	45件	187件	493件	37件	25件	153件	940件
26	49件	28件	585件	37件	43件	152件	894件
27	42件	13件	618件	42件	21件	142件	878件
28	24件	198件	612件	46件	30件	185件	1095件

(3) 障害者福祉団体運営費補助事業【障がい福祉課 障がい福祉担当】

障害者福祉団体の活動を通じて、障がい者とその家族の福祉の向上を図るため、各種団体に運営費を補助しています。

3 障がい者の社会参加の充実

(1) 釧路湿原全国車いすマラソン大会【障がい福祉課 障がい福祉担当】

肢体不自由者と健常者を対象とした車いすによるマラソン大会を開催しています。

本大会は、マラソンへの参加を通じて、参加者が、全国の仲間との友情を深め、障がいを克服し、よりたくましく生きていく力を育てることを目的としています。

また、大会運営への参画や大会の観戦を通じて、市民の障がい者に対する認識や理解を高めることにより、ノーマライゼーション理念の普及やボランティア意識の高揚を図るねらいもあります。

〔大会参加者数の推移〕

年度 \ 区分	24	25	26	27	28
ハーフマラソン	28人	31人	25人	20人	28人
8km	2人	4人	5人	4人	6人
2km	75人	62人	53人	65人	69人
300m	1人	2人	4人	6人	6人
計	106人	99人	87人	95人	109人

(2) 障害者雇用促進啓発事業【障がい福祉課 障がい福祉担当】

障がい者が就労し社会自立することを目的として、勤務成績が優秀な障がい者や障がい者を積極的に雇用している事業所、障がい者の雇用促進に特に貢献あった団体又は個人を表彰しています。

〔表彰者数〕

年度 \ 区分	24	25	26	27	28
優良勤労障がい者	6	2	3	3	3
障がい者雇用優良事業所	6	1	3	2	2

第5節 子育て支援の充実

【現況】

1 保育所の設置の状況【こども育成課 保育担当】

女性の就労増加、核家族化の進行などによって家庭で保育を受けることのできない児童のため市立保育園7園（釧路5園認可、音別1園認可、阿寒1園認可外）、法人立保育園16園、認定こども園9園（全て釧路、認可）、地域型保育事業3園（認可）において、保育サービスを提供しています。

これまでの保育所の整備により、必要な入所定員枠は確保されています。

今後は、市内における地域的な人口移動や出生児数の減少にともない、配置の見直しが必要となっています。

〔入所児童数の推移（認可・各年度4月1日現在）〕

区分		年度					
		24	25	26	27	28	
認可 (釧路・音別)	公立	入所定員	850人	680人	515人	435人	435人
		入所児童数	753人	526人	361人	315人	325人
	法人立	入所定員	1,005人	1,175人	1,340人	1,420人	1,395人
		入所児童数	979人	1,105人	1,244人	1,358人	1,429人
	認定こども園	入所定員	—	—	—	—	50人
		入所児童数	—	—	—	—	41人
	地域型保育	入所定員	—	—	—	5人	20人
		入所児童数	—	—	—	6人	11人
	計	入所定員	1,855人	1,855人	1,855人	1,860人	1,900人
		入所児童数	1,732人	1,631人	1,605人	1,679人	1,806人
広域入所児童数(管外委託分)		1人	2人	0人	1人	2人	
総入所児童数		1,632人	1,734人	1,605人	1,680人	1,808人	
認可外 (阿寒)	公立	入所定員	60人	60人	30人	30人	30人
		入所児童数	8人	11人	4人	3人	3人
	総入所児童数		11人	8人	4人	3人	3人

〔年齢別入所児童数（平成28年4月1日現在）〕

区分		年齢						計
		0歳	1歳	2歳	3歳	4歳	5歳	
認可	児童数	109人	273人	324人	350人	383人	369人	1,808人
	構成比	6.0%	15.1%	17.9%	19.4%	21.2%	20.4%	100%
認可外	児童数	—	—	—	1人	—	2人	3人
	構成比	—	—	—	33.3%	—	66.7%	100%

【施策の実施状況】

1 地域ぐるみの子育て支援の充実

(1) ファミリー・サポート・センター事業【こども育成課 保育担当】

ファミリー・サポート・センターを開設（釧路市社会福祉協議会に運営委託）し、育児に関する会員制の相互援助活動を支援しています。

〔会員数の推移（各年度末）〕

区分		年度				
		24	25	26	27	28
提供会員		155人	160人	172人	185人	211人
依頼会員		606人	651人	706人	750人	827人
提供、依頼両方会員		109人	107人	103人	107人	100人
合計		870人	918人	981人	1,042人	1,138人

2 子育てニーズに対応した支援機能の充実

(1) 地域子育て支援拠点事業【こども育成課 保育担当】

子育てに関する不安や悩みなどを解消するため、就学前の乳幼児を抱えた保護者を対象として、相談業務を行っています。

そのほか、親子のふれあい・同年代の子どもを持つ保護者との交流や親子遊びの紹介・おもちゃや絵本の貸出しなどを通じて個人や育児サークルへの支援を行っています。現在、地域子育て支援センターは、市内に6ヶ所設置しています。

- ① 釧路市東部子育て支援拠点センター（旧春洋保育園）平成21年10月開設
- ② 釧路市中部子育て支援拠点センター（釧路市地域保育センター内）
- ③ 釧路市中部子育て支援拠点センターサテライト（新橋6丁目ビル3階 ※市委託事業）平成27年7月開設
- ④ 釧路市西部子育て支援拠点センター（鳥取保育園敷地内）平成23年11月開設
- ⑤ 釧路はるとり保育園子育て支援センター（釧路はるとり保育園内 ※市委託事業）
- ⑥ 釧路風の子保育園子育て支援センター（釧路風の子保育園内 ※市委託事業）

〔相談状況（平成28年度実績）〕

子育て支援センター名	相談件数				相談内容の内訳					
	E-mail	電話	面接等	計	生活習慣	発育発達	健康	生活環境	育児方法	その他
釧路市東部	9件	6件	3,551件	3,566件	1,001	910	237	413	549	456
釧路市中部	0件	9件	2,549件	2,559件	812	866	76	216	351	238
釧路市中部サテライト	0件	0件	821件	821件	272件	315件	31件	44件	95件	64件
釧路市西部	0件	4件	4,193件	4,197件	1,352件	1,128	145	415	715	442
釧路はるとり保育園	0件	6件	50件	56件	9件	21件	—	2件	5件	19件
釧路風の子保育園	0件	14件	43件	57件	14件	11件	—	1件	9件	22件

〔親子ふれあいの場利用状況（平成28年度実績）〕

クラブ名	開催日	利用組数	利用者数
東部親子ふれあいの場（パオパオクラブ）	毎週月～土曜日	4,903組	10,374人
中部親子ふれあいの場（にこにこクラブ）	毎週月・水・木・金・土曜日	2,978組	6,460人
中部サテライト親子ふれあいの場	毎週月～土曜日	6,028組	13,303人
西部親子ふれあいの場（ぴよんぴよんクラブ）	毎週月・水・木・金・土曜日	6,785組	14,634人

(2) 市立保育園の運営並びに法人立保育園への委託及び運営協力【こども育成課 保育担当】

働きながら子育てをする世帯に対する子育て支援を行うため、市立保育園7園（釧路5園認可、音別1園認可、阿寒1園認可外）、法人立保育16園、認定こども園9園（全て釧路、認可）、地域型保育事業3園（認可）において、保育サービスを提供しています。

また、市立3園・法人立9園においては、心身に障がいを持つ児童を健常児と集団保育を行うことにより成長発達を助長するための障がい児保育を実施しています。

法人立保育園に対しては、入所を委託した児童数に応じて委託費を交付しています。また、適正な運営を助長するため、補助金を交付しています。

〔法人立保育所運営費助成の推移〕

年度	24	25	26	27	28
助成総額	192,242千円	204,592千円	223,877千円	141,777千円	157,448千円
月平均入所児童数	1,200人	1,304人	1,348人	1,464人	1,501人
児童1人当り助成額	160,202円	156,896円	166,081円	96,843円	104,895円

(3) 一時預かり事業【こども育成課 保育担当】

保護者の勤務形態や傷病・事故・介護・冠婚葬祭などにより、緊急的・断続的に家庭での保育が困難な児童を対象として、一時的な保育サービスを行っています。

〔事業及び年齢別延べ利用児童数(平成28年度実績)〕

実施園名	非定型保育サービス			緊急保育サービス			延べ利用児童数
	3歳未満	3歳以上	計	3歳未満	3歳以上	計	
旭保育園	171人	33人	204人	0人	0人	0人	204人
芦野保育園	358人	10人	368人	37人	0人	37人	405人
桂恋保育園	292人	41人	333人	14人	36人	50人	383人
風の子保育園	195人	38人	233人	5人	5人	10人	243人
共栄保育園	72人	0人	72人	0人	0人	0人	72人
おたのしけ保育園	71人	8人	79人	0人	0人	0人	79人
治水どんぐり保育園	130人	24人	154人	14人	10人	24人	178人
計	1,289人	154人	1,443人	70人	51人	121人	1,564人

※ 非定型保育サービス事業とは、保護者の労働・職業訓練・就学などにより週3日程度断続的に保育が困難になる場合を、緊急保育サービス事業とは、保護者等の傷病・出産・看病等の緊急一時的に保育が困難になる場合を対象とする保育事業

(4) 休日保育事業【こども育成課 保育担当】

保護者の勤務などにより休日に家庭での保育が困難な児童を対象として、平成28年1月から認可保育所に委託し、休日の保育サービスを行っています。

〔休日保育利用状況(平成28年度実績)〕

保育園名	開園延べ日数	年齢別利用児童の延べ人数			
		0歳児	1・2歳児	3歳以上児	計
釧路旭夜間保育園	66日	17人	72人	325人	414人
釧路風の子保育園	66日	36人	143人	187人	366人

(5) 延長保育事業【こども育成課 保育担当】

保護者の勤務形態の多様化などに対応するため、園の自主事業として釧路地区のすべての認可保育園(市立5園・法人立16園・認定こども園7園・地域型保育事業施設1園)において、通常の保育時間終了後30分から1時間の延長保育を実施しています。

(6) 保育所開放事業【こども育成課 保育担当】

入所児童や保育士とのふれあいを通し、保育所に入所していない児童に遊びの場を提供します。

ア 実施保育所 市内全認可保育所

イ 開放日と時間 毎週水曜日 午前10時～11時まで

(釧路旭夜間保育園は午後5時から午後6時まで)

(7) 病後児保育事業【こども育成課 保育担当】

病気やケガの症状が落ち着き、登園できる状態まで回復しているが、集団保育が妥当とは考えられない状態であり、保護者の就労等により家庭で保育できない場合にお預かりしています。

ア 実施園 釧路共栄保育園

イ 定員 1日3人

ウ 対象児童 満1歳以上の児童

(8) 親子つどいの広場【こども育成課 保育担当】

地域の子育て支援機能の充実を図ることを目的に、平成18年2月から乳幼児とその親(子育て親子)が気軽につどい、交流を図ることや、情報交換、育児相談等ができる場を提供しています。

開設：月～金曜日(水曜日は相談日) 午前9時～午後2時

場所：昭和中央児童センター内

[利用・相談状況]

区分 \ 年度	24	25	26	27	28
利用組数	2,744組	3,085組	2,616組	2,616組	2,634組
相談状況	1,025件	1,060件	1,020件	933件	739件

3 明るい家庭づくりの推進

(1) 家庭児童相談事業【こども支援課】

家庭における児童の養育や親子関係、児童虐待などに関する不安・問題を解消するため、相談室を設置し、家庭児童相談員による相談・助言などを行っています。

[家庭児童相談室相談受理状況]

区分 \ 年度	24	25	26	27	28
子育て相談	3件	2件	1件	3件	4件
発達相談	6件	1件	8件	2件	2件
不登校などの学校生活	6件	6件	13件	6件	6件
非行相談	3件	0件	1件	0件	2件
家族・虐待等	32件	55件	51件	55件	24件
養育環境	0件	4件	2件	1件	1件
障がい相談	0件	1件	0件	0件	1件
その他	1件	2件	4件	1件	1件
計	51件	71件	80件	68件	41件

[児童虐待に関する相談の受理状況]

区分 \ 年度		24	25	26	27	28	
受理件数		61件	77件	52件	82件	106件	
内訳	被害児年齢別	乳幼児	25件	41件	23件	41件	57件
		小学生	28件	26件	19件	25件	36件
		中学生	6件	7件	8件	7件	12件
		高校生等	2件	3件	2件	8件	1件
		特定不可	0件	0件	0件	1件	0件
		計	61件	77件	52件	82件	106件
	相談内容別	身体的	22件	18件	16件	12件	14件
		ネグレクト	22件	30件	30件	54件	44件
		心理的	16件	29件	4件	15件	42件
		性的	1件	0件	1件	0件	4件
		特定不可	0件	0件	1件	1件	2件
		計	61件	77件	52件	82件	106件
	主たる虐待者別	実父	17件	29件	12件	15件	27件
		実母	38件	42件	34件	55件	56件
		実父外父	2件	0件	4件	5件	8件
		実母外母	0件	0件	0件	0件	0件
		その他	4件	6件	0件	4件	5件
		特定不可	0件	0件	2件	3件	10件
計		61件	77件	52件	82件	106件	

※ 児童福祉法の改正により、平成17年度より釧路市の処理件数を計上

(2) 家庭福祉推進事業【こども支援課】

児童虐待の被害件数は、全国的に増加する傾向にあり、釧路市においても通告や相談などが増加しています。このため、早期発見・早期対応・再発防止に向けて、関係機関の連携を図るとともに、子育て家庭の支援に関する情報提供などを行っています。

① 釧路市家庭福祉推進連絡協議会（要保護児童対策地域協議会）の開催

家庭・児童・女性問題などへ対応するため、関係機関が集まり、健全な家庭づくりや地域福祉などについての協議、要支援家庭等の情報の共有や支援の方法等の検討を行います。

〔会議開催状況及び取扱ケース数の推移〕

区分 \ 年度	24	25	26	27	28
ケース検討会議開催日数	73 日	70 日	65 日	54 日	65 日
ケース数（延べ）	91 件	87 件	82 件	66 件	82 件

② 家庭福祉推進庁内連絡会議の開催

児童虐待、DV問題や要支援世帯への支援の方法などを検討するため、庁内 18 課で連絡会議を開催しています。

(3) 育児支援家庭訪問事業【こども支援課】

比較的軽度の児童虐待のおそれのある母親のケアや育児等が困難で支援が必要な家庭及び産後 3 ヶ月以内で支援者がいない母親に、家事や育児に必要な技術の指導及び助言をする支援員を派遣しています。

〔年度別支援状況の推移〕

区分 \ 年度	24	25	26	27	28	
養育	支援世帯数(延べ)	145 世帯	202 世帯	206 世帯	146 世帯	210 世帯
	支援回数	1,106 回	1,508 回	1,479 回	1,000 回	1,449 回
	支援員活動回数	2,237 回	3,180 回	3,647 回	2,798 回	4,077 回
産後	支援世帯数(延べ)	20 世帯	26 世帯	24 世帯	46 世帯	36 世帯
	支援回数	110 回	162 回	144 回	205 回	244 回
	支援員活動回数	270 回	421 回	393 回	511 回	685 回

※ 平成 16 年度まで家庭生活等支援事業として実施

※ 平成 19 年度より産後支援事業拡大

(4) 女性相談・自立支援事業【こども支援課】

支援を必要とする女性の自立に向けて指導や助言を行い、配偶者等からの暴力（DV：ドメスティック・バイオレンス）についての相談などに対応するため、婦人相談員などによる相談や助言を行っています。

相談者への支援については、個々の状況に応じ、関係機関と連携を図りながら、福祉制度の活用などについて適切な情報提供や助言を行っています。また、DV被害者については、不安の解消を図り、安定した生活環境づくりの支援を行っています。

〔内容別相談件数の推移〕

区分 \ 年度	24	25	26	27	28
生活問題	137 件	75 件	72 件	127 件	56 件
結婚・離婚	114 件	139 件	204 件	249 件	220 件
家庭内紛争	7 件	10 件	1 件	1 件	8 件
その他	38 件	21 件	60 件	63 件	37 件
計	296 件	245 件	337 件	440 件	321 件

4 ひとり親家庭への支援

(1) 災害遺児手当等給付事業【こども支援課】

交通事故などにより父、母又はそれらに代わる養育者が死亡（または重度の障がい）した災害遺児を養育している保護者を対象として、災害遺児 1 人につき義務教育を修了するまでの間月額 2,000 円（平成 28 年 4 月分より月額 5,000 円）の災害遺児手当を支給しています。また、義務教育修了時には、卒業祝い金として災害遺児 1 人につき 10 万円を支給しています。

〔災害遺児卒業祝金支払状況〕

区分 \ 年度	24	25	26	27	28
卒業祝金支払者数	3人	2人	2人	1人	0人

〔災害遺児手当受給状況〕

区分 \ 年度	24	25	26	27	28	
交通災害	世帯数	8世帯	7世帯	7世帯	7世帯	6世帯
	遺児数	14人	12人	12人	11人	10人
海上災害	世帯数	0世帯	0世帯	0世帯	0世帯	0世帯
	遺児数	0人	0人	0人	0人	0人
労働災害	世帯数	3世帯	3世帯	3世帯	2世帯	3世帯
	遺児数	5人	5人	5人	4人	6人
計	世帯数	11世帯	10世帯	10世帯	9世帯	9世帯
	遺児数	19人	17人	17人	15人	16人

(2) 児童扶養手当給付事業【こども支援課】

母子家庭等の生活の安定と自立、児童の健全育成を促進するため、父母の離婚などにより父又は母と生計を同じくしていない児童を養育する方を対象として、児童扶養手当を支給しています。

〔児童扶養手当受給世帯数〕

区分 \ 年度	24	25	26	27	28
離婚	2,908世帯	2,807世帯	2,723世帯	2,670世帯	2,586世帯
未婚	225世帯	231世帯	236世帯	242世帯	243世帯
死別	30世帯	32世帯	32世帯	29世帯	28世帯
遺棄	6世帯	6世帯	6世帯	5世帯	4世帯
障害	3世帯	3世帯	3世帯	6世帯	6世帯
拘禁	3世帯	2世帯	2世帯	1世帯	0世帯
その他	91世帯	93世帯	82世帯	82世帯	67世帯
計	3,266世帯	3,174世帯	3,084世帯	3,035世帯	2,934世帯

(3) 母子等相談・支援事業【こども支援課】

母子・寡婦・父子世帯の社会的自立や日常生活を支援するために、生活全般や各種制度の相談、紹介などを行っています。

また、北海道が実施する資金貸付制度である母子寡婦福祉資金に関する相談や受付も行っています。

〔母子相談延べ件数〕

区分 \ 年度	24	25	26	27	28
住宅	2件	9件	16件	7件	10件
医療	308件	310件	284件	327件	296件
家庭紛争(夫の暴力等)	2件	11件	19件	21件	32件
就職	214件	208件	207件	170件	222件
児童	190件	231件	235件	252件	167件
資金貸付・償還等	552件	299件	248件	175件	144件
生活保護	62件	81件	71件	56件	86件
その他	667件	759件	729件	917件	732件
計	1,997件	1,908件	1,809件	1,925件	1,689件

(4) 母子・父子家庭自立支援給付金事業【こども支援課】

母子家庭の母、又は父子家庭の父の経済的自立を図るため給付金を支給し、職業能力向上や就業機会の創出を行っています。

〔給付件数（平成 28 年度実績）〕

	相談件数	講座指定 決定件数	給付決定件数	支給額
自立支援教育訓練給付金	11 件	3 件	2 件	42,079 円
高等職業訓練促進給付金	20 件	-件	18 件	17,790,000 円

※ 常用雇用転換奨励給付金事業は平成 18 年度で廃止

(5) 母子家庭等就労自立支援促進事業【こども支援課】

母子家庭の母、又は父子家庭の父の就業適性の発見、職業意識の向上を目的とした事業を実施しています。

〔実施状況〕

区分	27		28	
	参加実人員	実施期間	参加実人員	実施期間
企業体験事業	6 人	3 日間	5 人	3 日間
企業説明会事業	14 人	1 日間	10 人	1 日間

(6) 母子・父子・寡婦福祉資金【こども支援課】

母子家庭・父子家庭及び寡婦家庭の経済的自立を促進するため、北海道が各種資金の貸付を行っています。市では、制度に関する照会・申込みの受付業務を行っています。

〔母子寡婦福祉資金利用の推移〕

区分			年度	24	25	26	27	28
(釧路)	事業開始	事業開始時に必要な設備購入経費	件数(件)	0	0	0	0	0
			金額(千円)	0	0	0	0	0
	事業継続	事業継続のための運転資金	件数(件)	0	0	0	0	0
			金額(千円)	0	0	0	0	0
	修学	就学させるための授業料等	件数(件)	159	106	60	32	17
			金額(千円)	84,638	52,418	26,643	14,565	8,832
	技能習得	知識技能習得するための経費	件数(件)	5	2	3	1	1
			金額(千円)	2,298	1,500	1,173	816	816
	修業	知識技能習得に必要な経費	件数(件)	3	0	1	1	0
			金額(千円)	612	0	468	374	0
	就職支度	就職準備に必要な経費	件数(件)	0	0	0	0	0
			金額(千円)	0	0	0	0	0
	医療介護	医療・介護を受けるための経費	件数(件)	0	0	0	0	0
			金額(千円)	0	0	0	0	0
	生活	生活費補給	件数(件)	2	0	0	2	0
			金額(千円)	1,524	0	0	1,920	0
	住宅	自家の補修、増改築経費	件数(件)	0	0	0	0	0
			金額(千円)	0	0	0	0	0
	転宅	住宅移転のための経費	件数(件)	3	0	0	0	0
			金額(千円)	570	0	0	0	0
就学支度	入学時の入学金等	件数(件)	20	13	9	7	12	
		金額(千円)	3,395	1,846	1,783	832	2,438	
結婚	子の結婚に必要な経費	件数(件)	0	0	0	0	0	
		金額(千円)	0	0	0	0	0	
特例児童扶養資金		件数(件)	-	-	-	-	-	
		金額(千円)	-	-	-	-	-	
合計		件数(件)	192	121	73	43	30	
		金額(千円)	93,037	55,764	30,067	18,507	12,086	

区分			年度	24	25	26	27	28
			件数(件)	0	1	0	0	0
再掲 (阿寒)	就学支度	入学時の入学金等	金額(千円)	0	105	0	0	0

(7) 母子・父子家庭ホームヘルパー派遣事業【こども支援課】

父子・母子家庭の自立のため、父・母の疾病などの理由により、一時的に家事援助などが必要な場合、家事援助を行うホームヘルパーを派遣しています。

〔制度の利用状況〕

年度	24	25	26	27	28
派遣回数	20回	0回	201回	307回	292回
派遣時間	20時間	0時間	368時間	456.5時間	437.5時間
世帯数	2件	0件	1件	1件	1件

(8) 子育て短期支援事業【こども支援課】

保護者の疾病やその他の理由により一時的に児童の養育が困難な場合に児童養護施設で養育・保護を行っています。

〔実施状況〕

区分	24		25		26		27		28	
	相談件数	利用日数	相談件数	利用日数	相談件数	利用日数	相談件数	利用日数	相談件数	利用日数
ショートステイ事業	15件	52日	22件	113日	20件	87日	14件	66日	12件	59日
トワイライトステイ事業	17件	45日	10件	24日	13件	24日	12件	16日	25件	47日

(9) 釧路市母子寡婦会活動支援事業【こども支援課】

母子・寡婦の自立に向けた取組や相互扶助体制作りを支援することにより、母子・寡婦福祉の向上を図るため、釧路市母子寡婦会が行う活動に対し、事業費の一部を助成しています。

5 児童の健全育成

(1) 児童館運営事業（放課後児童クラブ事業を含む）【こども育成課 こども未来づくり担当】

地域の児童が「遊び」を通じて社会性や協調性を培い、情操を豊かにし、心身の健康増進を図ることを目的として、児童館を設置し運営しています。

児童館では、児童厚生員によって遊びの指導が計画的に行われ、母親クラブ等の地域活動を通じ、児童の健全育成に関する総合的活動を行っています。

〔児童館年度別利用状況〕

年度	24	25	26	27	28
児童館数	20館	21館	21館	21館	21館
利用数	280,022人	286,732人	287,608人	314,439人	321,456人

〔児童館・児童クラブ・母親クラブの状況（平成29年3月31日現在）〕

館名		児童クラブ登録人数							母親クラブ 会員数	平成28年度 利用者数
		1年	2年	3年	4年	5年	6年	計		
児童館	松浦	17人	10人	8人	7人	3人	0人	45人	47人	12,747人
	白樺	17人	15人	10人	5人	0人	0人	47人	42人	10,675人
	治水	1人	6人	5人	3人	4人	1人	20人	30人	4,678人
	春日	23人	17人	12人	9人	1人	0人	62人	93人	15,136人
	緑ヶ岡	26人	17人	6人	2人	6人	0人	57人	64人	13,955人
	光陽	22人	19人	18人	5人	0人	0人	64人	67人	14,448人
児童センター	武佐	28人	22人	15人	10人	2人	1人	78人	89人	17,580人
	鳥取西	37人	42人	25人	17人	0人	0人	121人	120人	28,285人
	大楽毛	15人	19人	8人	11人	1人	1人	55人	58人	12,473人
	桜ヶ岡	7人	14人	8人	3人	2人	0人	34人	40人	8,805人
	米町	10人	12人	8人	6人	3人	2人	41人	59人	12,027人
	愛国	47人	40人	24人	7人	5人	2人	125人	153人	24,932人
	昭和	20人	26人	16人	11人	5人	0人	78人	66人	14,627人
	美原	22人	10人	15人	4人	0人	0人	51人	71人	15,231人
	第2武佐	17人	5人	10人	3人	0人	1人	36人	44人	9,139人
	鶴ヶ岱	12人	10人	14人	5人	2人	0人	43人	49人	9,019人
	鶴野	44人	19人	16人	10人	3人	1人	93人	130人	21,225人
	芦野	26人	31人	21人	6人	1人	0人	85人	110人	19,636人
	望洋	18人	33人	16人	12人	5人	0人	84人	85人	19,140人
	昭和中央	59人	42人	38人	11人	0人	2人	152人	130人	25,235人
	とんけし	1人	6人	4人	4人	0人	0人	15人	41人	12,463人
計	469人	415人	297人	151人	43人	11人	1386人	1588人	321,456人	

保護者が勤務などにより家庭にいない小学1年生から6年生までの児童を対象として、授業終了後に児童館を利用して遊びなどを行う放課後児童クラブ（放課後児童健全育成）事業を実施しています。

クラブ名	1年	2年	3年	4年	5年	6年	計	平成28年度 利用者数
新陽放課後児童クラブ	1人	6人	4人	4人	0人	0人	15人	2,942人
阿寒放課後児童クラブ	6人	5人	7人	2人	0人	0人	20人	2,546人

6 その他福祉事業

(1) 児童手当・特例給付事業【こども支援課】(平成24年4月より)

児童を養育している方の家庭等における生活の安定と次代の社会を担う児童の健やかな成長を目的とし、中学校修了前の児童を養育している方を対象として児童手当・特例給付を支給しています。

〔児童手当・特例給付受給状況〕

区分		年度				
		24	25	26	27	28
被用者	世帯数	8,470 世帯	8,216 世帯	8,141 世帯	8,081 世帯	7,920 世帯
	児童数	13,577 人	13,181 人	13,174 人	13,107 人	12,758 人
非被用者	世帯数	3,582 世帯	3,424 世帯	3,039 世帯	2,781 世帯	2,550 世帯
	児童数	5,676 人	5,456 人	4,867 人	4,487 人	4,161 人
特例給付被用者	世帯数	289 世帯	296 世帯	286 世帯	284 世帯	303 世帯
	児童数	475 人	477 人	451 人	442 人	491 人
特例給付非被用者	世帯数	46 世帯	41 世帯	51 世帯	49 世帯	55 世帯
	児童数	70 人	60 人	77 人	78 人	98 人
合計	世帯数	12,387 世帯	11,977 世帯	11,517 世帯	11,195 世帯	10,828 世帯
	児童数	19,798 人	19,174 人	18,569 人	18,114 人	17,508 人

(2) 低所得者入院助産事業【こども支援課】

経済的理由により、出産費用を支払うことが困難な妊産婦に対し、指定された助産施設で出産した場合に出産費用を助成しています。

〔入院助産制度階層別措置人員〕

区分		年度				
		24	25	26	27	28
A階層		22 人	24 人	18 人	19 人	17 人
B階層		27 人	14 人	10 人	20 人	16 人
C階層	1	0 人	0 人	0 人	0 人	0 人
	2	0 人	0 人	0 人	0 人	0 人
D階層		0 人	0 人	0 人	0 人	0 人
措置総数		49 人	38 人	28 人	39 人	33 人

〔入院助産措置費の推移〕

区分		年度				
		24	25	26	27	28
措置費総額		16,861 千円	13,451 千円	10,897 千円	13,356 千円	11,700 千円
負担内訳	国費	7,348 千円	6,165 千円	5,043 千円	5,870 千円	5,193 千円
	道費	3,674 千円	3,082 千円	2,522 千円	2,935 千円	2,597 千円
	市費	3,674 千円	3,082 千円	2,522 千円	2,935 千円	2,597 千円
	徴収金	2,165 千円	1,122 千円	810 千円	1,616 千円	1,313 千円

第6節 社会保障の充実

【施策の実施状況】

1 国民健康保険の運営【国民健康保険課】

(1) 事業開始

- ① 釧路 昭和30年9月1日
- ② 阿寒地区 昭和27年6月1日
- ③ 音別地区 昭和36年4月1日

(2) 加入状況

区分	年度	27	28(見込)	29(予算)
被保険者数		42,138人	39,968人	39,139人
加入率		23.85%	22.88%	22.60%
世帯数		27,996世帯	26,979世帯	26,636世帯
加入率		29.55%	28.45%	28.12%

(3) 保険給付状況

① 保険給付

区分	出産育児一時金		葬祭費		高額療養費		計	
	件数	金額	件数	金額	件数	金額	件数	金額
27	141件	59,601千円	293件	8,790千円	28,436件	1,592,001千円	28,870件	1,660,392千円
28(見込)	117件	48,685千円	334件	10,020千円	28,932件	1,617,982千円	29,383件	1,676,687千円
29(予算)	200件	84,000千円	350件	10,500千円	27,750件	1,611,863千円	28,300件	1,706,363千円

② 被保険者1人当たりの給付費

区分	療養給付費	療養費	出産育児一時金	葬祭費	高額療養費	計
27	279,397円	1,345円	1,414円	209円	37,781円	320,146円
28(見込)	280,280円	1,437円	1,218円	251円	40,482円	323,668円
29(予算)	290,662円	1,442円	2,146円	268円	41,183円	335,701円

(4) 保険料の状況

区分		27年度予算	28年度予算	29年度予算
医療分	所得割	9.60%	10.18%	10.04%
	均等割	26,400円	26,980円	26,400円
	平等割	18,000円	18,120円	18,200円
	限度額	520,000円	540,000円	540,000円
	1人当たり保険料額	62,504円	64,983円	64,227円
	1世帯当たり保険料額	94,926円	98,607円	97,501円
支援分	所得割	2.70%	2.88%	3.11%
	均等割	7,550円	7,800円	8,300円
	平等割	5,120円	5,220円	5,700円
	限度額	170,000円	190,000円	190,000円
	1人当たり保険料額	17,898円	18,843円	20,153円
	1世帯当たり保険料額	27,812円	28,585円	30,500円
医療分+支援分	所得割	12.30%	13.06%	13.15%
	均等割	33,950円	34,780円	34,700円
	平等割	23,120円	23,340円	23,900円
	限度額	690,000円	730,000円	730,000円
	1人当たり保険料額	80,402円	83,826円	84,380円
	1世帯当たり保険料額	122,108円	127,192円	128,001円

該 当 者 見 込	被 保 険 者 数	一 般	41,322 人	40,366 人	38,405 人
		退 職	2,018 人	1,466 人	734 人
		合 計	43,340 人	41,832 人	39,139 人
	世 帯 数	一 般	27,445 世帯	27,125 世帯	26,226 世帯
		退 職	1,092 世帯	803 世帯	410 世帯
		合 計	28,537 世帯	27,928 世帯	26,636 世帯

区 分		27 年度予算	28 年度予算	29 年度予算	
介 護 分	所 得 割	3.20%	3.05%	3.04%	
	均 等 割	9,800 円	9,300 円	9,600 円	
	平 等 割	5,050 円	4,700 円	4,900 円	
	限 度 額	160,000 円	160,000 円	160,000 円	
	1 人当たり保険料額	23,370 円	22,333 円	22,869 円	
	1 世帯当たり保険料額	27,993 円	26,784 円	27,419 円	
該 当 者 見 込	被 保 険 者 数	一 般	12,956 人	12,455 人	11,695 人
		退 職	1,923 人	1,400 人	684 人
		合 計	14,879 人	13,855 人	12,379 人
	世 帯 数	一 般	11,111 世帯	10,767 世帯	10,154 世帯
		退 職	1,311 世帯	982 世帯	556 世帯
		合 計	12,422 世帯	11,749 世帯	10,710 世帯

区 分		27 年度予算	28 年度予算	29 年度予算
合 計	1 人当たり保険料額	103,772 円	106,159 円	107,249 円
	1 世帯当たり保険料額	150,101 円	153,976 円	155,420 円

(5) 特定健康診査及び特定保健指導等【国民健康保険課 特定健診担当】

① 特定健康診査及び健康診査

ア 平成28年度特定健康診査及び健康診査実施状況(平成29年3月末現在)

区分	特定健康診査	健康診査		
	国民健康保険被保険者	後期高齢者医療被保険者	生活保護受給者	計
受診者数	5,926人	2,208人	56人	2,264人
受診者負担額	無料	無料	無料	-

イ 平成28年度特定健康診査オプション検査実施状況

(平成29年3月末現在)

区分	特定健康診査オプション検査受診者数		
	腹部超音波検査	脳検査	脳脊髄検査
受診者数	1,527人	805人	490人
受診者負担額	1,720円	5,510円	11,340円

ウ 特定健康診査料及び後期高齢者健康診査料の無料化

特定健康診査及び後期高齢者健康診査における受診者負担分の健診料を無料化(オプション検査は有料)することで受診率の向上を図り、被保険者の健康寿命の延伸に取り組むとともに、医療費を抑制することを目的として実施。実施期間は、平成28年度から平成29年度までの2年間。

エ 特定健康診査に係る診療情報提供受領事業

定期的に通院されている国民健康保険被保険者から医療機関を経由して検査結果(血液・尿検査等)を市に提供された場合、当該被保険者を特定健康診査の受診者とみなし、受診率の向上や保健師・管理栄養士による健康づくりのサポートにつなげていくことを目的として実施。

平成28年度実施状況(平成29年3月末現在)

区分	診療情報提供受領件数
提供受領件数	420件

② 特定保健指導

平成28年度実施状況（平成29年3月末現在）

区分	特定保健指導実施者数	
	動機付け支援	積極的支援
実施者数	225人	48人

③ 歯科検診助成事業実施状況

「くしろ健康まつり」において実施する歯科検診の受診者のうち、国民健康保険被保険者に対し、一人につき1,000円を一般社団法人釧路歯科医師会に助成。

平成28年度実施状況

区分	歯科検診助成人数
助成人数	39人

2 福祉医療制度の状況

(1) 重度心身障がい者医療費助成事業【医療年金課 医療給付担当】

心身に重度の障がいをお持ちの方の保健の向上及び福祉の増進を図るため、医療費の一部を助成しています。

対象となる方	身体障害者手帳（1級、2級及び3級の一部）の交付を受けている方。または、重度の知的障がい者（児）の判定を受けている方。精神障害者保健福祉手帳1級の交付を受けている方。※所得制限があります。
--------	--

〔重度心身障がい者医療費等の推移〕

区分 \ 年度	24	25	26	27	28
受給者数	4,172人	4,097人	4,052人	4,025人	3,990人
受診件数	88,880件	89,032件	87,014件	87,372件	88,457件
1件当たり助成額	4,424円	4,222円	3,877円	3,871円	3,825円
助成総額	393,192千円	375,902千円	337,378千円	338,233千円	338,307千円
前年対比	97.6%	95.6%	89.8%	100.3%	100.0%

(2) ひとり親家庭等医療費助成事業【医療年金課 医療給付担当】

母子・父子家庭等の保健の向上と福祉の増進を図るため、医療費の一部を助成しています。子は入・通院、母・父は入院のみが対象です。

対象となる方	(1) 離別・死別による母子家庭又は父子家庭の親と18歳未満の児童。 (2) 父又は母が重度心身障がい者医療費助成事業の受給者である場合、その配偶者と18歳未満の児童。 (3) 両親の死亡等により他の家庭において扶養されている18歳未満の児童。 (4) 上記の児童であって、学生・無職等により親又は養育者により扶養されている場合は、20歳まで適用。※所得制限があります。
--------	--

〔ひとり親家庭等医療費等の推移〕

区分 \ 年度	24	25	26	27	28
受給者数	5,995人	5,832人	5,834人	5,836人	5,600人
受診件数	38,635件	37,301件	40,023件	36,264件	38,254件
1件当たり助成額	2,629円	2,679円	2,596円	2,788円	2,576円
助成総額	101,563千円	99,923千円	103,897千円	101,118千円	98,553千円
前年対比	105.2%	98.4%	104.0%	97.3%	97.5%

(3) 乳幼児等医療費助成事業【医療年金課 医療給付担当】

乳幼児等の保健の向上と福祉の増進を図るため、医療費の一部を助成しています。

対象となる方	12歳に達する日以後の最初の3月31日までの乳幼児等。 (平成20年10月1日から入院医療のみ対象年齢を12歳まで拡大) ※所得制限があります。
--------	--

〔乳幼児等 医療費の推移〕

年度	24	25	26	27	28
受給者数	13,931人	13,655人	13,400人	13,091人	12,750人
受診件数	138,344件	131,377件	125,790件	121,460件	124,099件
1件当たり助成額	1,634円	1,634円	1,785円	1,945円	1,790円
助成総額	226,074千円	239,182千円	224,572千円	236,327千円	227,444千円
前年対比	90.8%	105.8%	93.9%	105.2%	96.2%

(4) 精神障がい者入院医療費助成事業【医療年金課 医療給付担当】

精神に障がいをお持ちの方の保健の向上及び福祉の増進を図るため、入院医療費の一部を助成しています。

対象となる方	(1) 釧路市に1年以上住んでいること。 (2) 精神障がいにより精神科の医療機関に入院していること。 ※所得制限があります。
--------	---

〔精神障がい者入院医療費等の推移〕

年度	24	25	26	27	28
受給者数	104人	82人	67人	72人	69人
受診件数	789件	736件	593件	577件	597件
1件当たり助成額	6,288円	6,114円	6,050円	5,700円	5,600円
助成総額	4,961千円	4,500千円	3,588千円	3,289千円	3,343千円
前年対比	83.2%	90.7%	79.7%	91.6%	101.6%

(5) 養育医療給付事業【医療年金課 医療給付担当】(平成25年度より)

医師が入院治療を必要と認めた未熟児を対象に、指定養育医療機関において必要な医療の給付を行う。ただし、市内に居住していること。

平成28年度受給者数 25人

3 後期高齢者医療制度【医療年金課 医療給付担当】

平成20年4月1日から、これまでの「老人保健法」に基づく医療の給付に替わり、「高齢者の医療の確保に関する法律」に基づく、後期高齢者医療制度が始まりました。

75歳以上の方が全員加入し、一定の障がいがある65歳から74歳までの方は選択加入となります。(一定の障がいのある方が、後期高齢者医療制度を選択しなかった場合は、重度心身障がい者医療費の助成が受けられなくなります。)

※ 一定の障がいとは、身体障害者手帳の1級から3級と4級の一部の方、精神障害者保健福祉手帳の1級と2級の方、療育手帳のA判定の方です。

資格の認定や保険料の決定を行うなどの運営主体は、北海道後期高齢者医療広域連合が行い、市の役割は、保険料の徴収、各種申請や届出の受付、被保険者証の引渡しなどの窓口業務を行います。

被保険者数	25,718人
-------	---------

※ 平成29年3月31日現在

4 国民年金制度の状況【医療年金課 年金担当】

(1) 被保険者状況(平成 29 年 4 月 1 日現在)

被 保 険 者								合 計
第 1 号被保険者		任意加入被保険者		計		第 3 号被保険者		
19,954 人		464 人		20,418 人		11,946 人		32,364 人
付 加 年 金 加 入 者 数								
強 制		任 意		計				
76 人		788 人		864 人				
免 除 者 数								
法定 免除	全額 免除	3 / 4 免除	半額 免除	1 / 4 免除	学 生 納付特例	納付猶予	計	免除率
3,856 人	4,414 人	354 人	274 人	111 人	1,756 人	593 人	11,358 人	56.9%

(2) 抛出年金給付状況(平成 28 年 4 月 1 日現在)

老 齢		通 算 老 齢		障 害		母 子	
件数	金額	件数	金額	件数	金額	件数	金額
789 件	422,145 千円	914 件	210,397 千円	66 件	57,726 千円	0 件	0 円
遺 児		寡 婦		計			
件数	金額	件数	金額	件数	金額		
0 件	0 円	19 件	7,561 千円	1,788 件	697,829 千円		

(3) 基礎年金給付状況(平成 28 年 4 月 1 日現在)

老 齢		障 害		遺 族		計	
件数	金額	件数	金額	件数	金額	件数	金額
45,304 件	28,189,654 千円	3,381 件	2,901,647 千円	373 件	294,674 千円	49,058 件	31,385,975 千円

(4) 福祉年金給付状況(平成 28 年 4 月 1 日現在)

老 齢	
件数	金額
2 件	799 千円

5 低所得者の自立支援

(1) 生活保護事業【生活福祉事務所】

生活保護とは、生活保護法に基づき、生活に困窮しているすべての人に対し、最低生活の維持に必要な援助を行うとともに、その自立を助長することを目的としているものです。保護の種類には、生活扶助・住宅扶助・教育扶助・介護扶助・医療扶助・出産扶助・生業扶助・葬祭扶助などがあり、それぞれの世帯の状況に応じて支給しています。

生活保護受給者に対しては、ケースワークや相談業務を通じて、生活の維持向上と自立を促す各種支援を行っています。

① 生活保護の動向

バブル崩壊後の景気の低迷に加え、太平洋炭鉱の閉山、漁業、紙パルプ産業の不振で釧路市の有効求人倍率が 0.3 倍となるなど雇用環境の悪化が長期間にわたり続いた。このため保護受給者が増加し続け、平成 25 年度には保護人員が 1 万人を突破した。しかし、平成 26 年度には自立支援プログラムの効果と有効求人倍率の回復により、保護人員は減少に転じたが、正規雇用の求人が伸びておらず安定的な就労に就くことができない状況は変わっていない。また、低年金の高齢者が多くなっており、全体に占める高齢者世帯の割合が 5 割になろうとしている。

[保護世帯の状況] (年度平均)

区分		年度				
		24	25	26	27	28
釧路	保護世帯	6,649 世帯	6,637 世帯	6,566 世帯	6,486 世帯	6,399 世帯
	保護人員	10,035 人	9,853 人	9,495 人	9,208 人	8,928 人
	保護率	55.1%	54.6%	53.2%	52.1%	51.1%
全道	保護率	31.5%	31.6%	31.6%	31.3%	30.9%
全国	保護率	16.9%	17.0%	17.1%	17.1%	16.9%

※ 平成 28 年度の全国及び全道の保護率については、それぞれ平成 29 年 2 月分生活保護速報値による

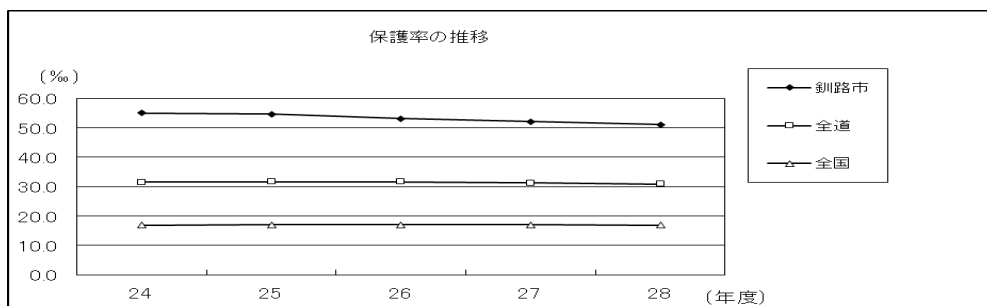

② 保護の開始・廃止の状況

開始状況を世帯類型別で見ると、高齢者世帯が 31.9%、傷病障害世帯が 31.6%、その他世帯 24.5%、の順となっています。主要要因別では、不労収入（手持金・仕送り）の減少によるものが 42.1%、次いで傷病によるものが 24.0%、就労収入減によるものが 18.4%、その他によるものが 10.1%の順となっています。

廃止状況を世帯類型別で見ると、高齢者世帯が 39.9%、その他世帯が 25.7%、傷病障害世帯が 22.0%の順となっています。主要要因別では、死亡・失踪によるものが 34.1%、就労収入増が 31.2%、次いでその他が 28.3%の順となっています。

[保護決定の状況 (申請・開始・廃止)]

区分		年度					
		24	25	26	27	28	
保護世帯数		6,649 世帯	6,637 世帯	6,566 世帯	6,486 世帯	6,399 世帯	
申請	申請件数	848 件	711 件	678 件	682 件	653 世帯	
	開始件数	766 件	632 件	582 件	604 件	592 世帯	
	却下件数	21 件	29 件	26 件	20 件	14 世帯	
	取下件数	62 件	58 件	64 件	59 件	55 世帯	
開始世帯	開始世帯数		766 世帯	632 世帯	582 世帯	604 世帯	592 世帯
	世帯類型別	高齢者世帯	173 世帯	180 世帯	193 世帯	191 世帯	189 世帯
		母子世帯	103 世帯	91 世帯	74 世帯	93 世帯	71 世帯
		傷病障害世帯	307 世帯	190 世帯	170 世帯	177 世帯	187 世帯
		その他	283 世帯	171 世帯	145 世帯	143 世帯	145 世帯
	主要要因別	就労収入の減・喪失	206 世帯	135 世帯	52 世帯	31 世帯	109 世帯
		不労収入の減・喪失	325 世帯	260 世帯	303 世帯	313 世帯	249 世帯
		傷病	156 世帯	140 世帯	143 世帯	162 世帯	142 世帯
主の死亡・離別・失踪		59 世帯	50 世帯	23 世帯	18 世帯	32 世帯	
その他		20 世帯	47 世帯	61 世帯	80 世帯	60 世帯	
廃止世帯	廃止世帯数		709 世帯	685 世帯	644 世帯	717 世帯	692 世帯
	世帯類型別	高齢者世帯	188 世帯	191 世帯	250 世帯	262 世帯	276 世帯
		母子世帯	120 世帯	130 世帯	116 世帯	129 世帯	86 世帯
		傷病障害世帯	187 世帯	169 世帯	120 世帯	138 世帯	152 世帯
		その他	214 世帯	195 世帯	158 世帯	188 世帯	178 世帯
	主要要因別	傷病治癒	2 世帯	1 世帯	3 世帯	2 世帯	1 世帯
		就労収入増	181 世帯	247 世帯	202 世帯	248 世帯	216 世帯
		不労収入増	51 世帯	55 世帯	43 世帯	62 世帯	43 世帯
死亡・失踪		184 世帯	184 世帯	226 世帯	218 世帯	236 世帯	
その他		291 世帯	198 世帯	170 世帯	187 世帯	196 世帯	

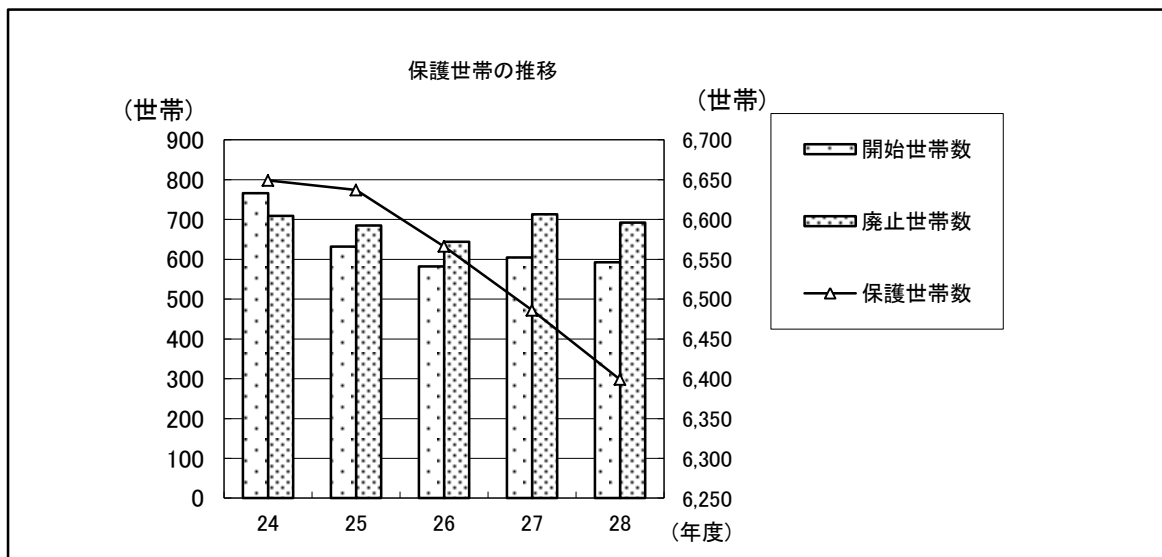

③ 世帯類型の状況

[世帯類型の推移]

区分	24	25	26	27	28
高齢者世帯	2,540 世帯	2,673 世帯	2,837 世帯	2,959 世帯	3,072 世帯
母子世帯	882 世帯	813 世帯	742 世帯	667 世帯	602 世帯
傷病障害世帯	2,086 世帯	1,964 世帯	1,871 世帯	1,757 世帯	1,653 世帯
その他世帯	1,141 世帯	1,187 世帯	1,116 世帯	1,103 世帯	1,072 世帯
計	6,649 世帯	6,637 世帯	6,566 世帯	6,486 世帯	6,399 世帯

④ 世帯の稼働の状況

[稼働率の推移]

区分	24	25	26	27	28
稼働世帯	1,223 世帯	1,253 世帯	1,261 世帯	1,260 世帯	1,054 世帯
非稼働世帯	5,426 世帯	5,384 世帯	5,305 世帯	5,226 世帯	5,345 世帯
合計	6,649 世帯	6,637 世帯	6,566 世帯	6,486 世帯	6,399 世帯
稼働率	18.4%	18.9%	19.2%	19.4%	16.5%

⑤ 保護費の支出状況

市の保護費の支出状況をみると、生活扶助と医療扶助で総額の82.8%（平成28年度）を占めています。

[保護費の支出状況]

区分	24	25	26	27	28
生活扶助	5,890,033 千円	5,623,540 千円	5,443,382 千円	4,877,447 千円	4,788,160 千円
住宅扶助	1,893,765 千円	1,896,702 千円	1,867,711 千円	1,827,769 千円	1,804,114 千円
教育扶助	144,225 千円	137,009 千円	125,476 千円	111,730 千円	105,450 千円
介護扶助	213,019 千円	215,584 千円	230,249 千円	236,095 千円	238,127 千円
医療扶助	6,413,973 千円	6,378,247 千円	6,447,417 千円	6,570,252 千円	6,296,524 千円
出産扶助	2,118 千円	597 千円	688 千円	293 千円	637 千円
生業扶助	136,971 千円	120,672 千円	106,199 千円	91,057 千円	81,188 千円
葬祭扶助	39,725 千円	29,593 千円	33,563 千円	35,856 千円	38,710 千円
冬季薪炭費	8,377 千円	8,150 千円	8,165 千円	15 千円	0 千円
施設事務費	46,805 千円	41,633 千円	41,247 千円	45,291 千円	40,469 千円
就労自立給付金	—	—	—	3,039 千円	1,760 千円
保護費総額	14,789,011 千円	14,451,727 千円	14,304,097 千円	13,798,844 千円	13,395,139 千円

生活扶助基準は、消費動向・社会経済情勢などから一般国民生活の向上の度合い等を考慮して改訂されております。

〔生活扶助基準額の推移（4人世帯・2級地－1）〕

	実施年度	基準額	対前年比
第65次	H21.4.1	210,900円	100.0%
第66次	H22.4.1	210,900円	100.0%
第67次	H23.4.1	210,900円	100.0%
第68次	H24.4.1	210,900円	100.0%
第69次	H25.8.1	204,540円	97.0%

※ 上の表の算出モデルである世帯構成は、35歳（男）、30歳（女）、9歳（男）、4歳（女）

※ 基準生活費の額は、飲食物資等の経費を定めた年齢別金額（第1類）と世帯人員別基準額及び冬季加算の合計金額（第2類）とを合算したもの

※ 第69次については、世帯員の年齢や世帯人員によって改定率は異なります。

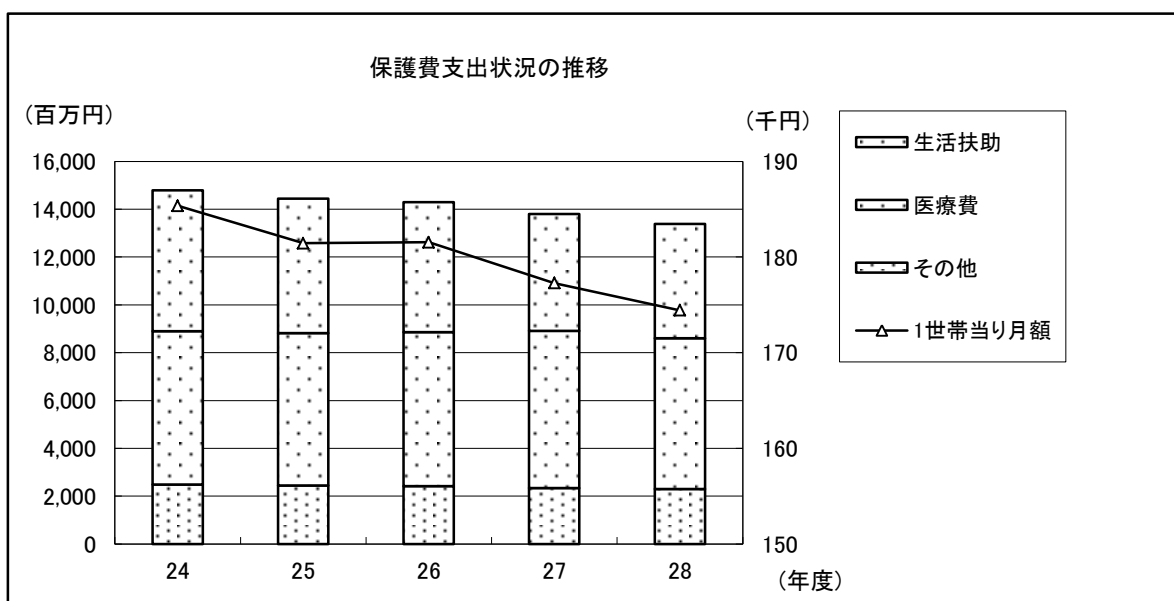

⑥ 医療扶助の状況

医療扶助人員を病類別に前年対比（H28/H27）で見ると、入院は横ばいで、入院外は若干減少しています。

〔病類別医療扶助延人員〕

年度		24	25	26	27	28
入院	精神病	1,303人	1,318人	1,247人	1,216人	1,419人
	その他	2,852人	2,878人	3,140人	3,075人	2,878人
	計	4,155人	4,196人	4,387人	4,291人	4,297人
入院外	精神病	13人	9人	0人	348人	2,860人
	その他	94,852人	93,390人	91,056人	89,052人	84,259人
	計	94,865人	93,399人	91,056人	89,400人	87,119人
合計		99,020人	97,595人	95,433人	93,691人	91,416人

〔医療費支払状況〕

年度	24	25	26	27	28
医療費総額	6,413,973千円	6,378,247千円	6,447,417千円	6,570,252千円	6,296,524千円
1人当り医療費	64,775円	65,354円	67,560円	70,127円	68,877円

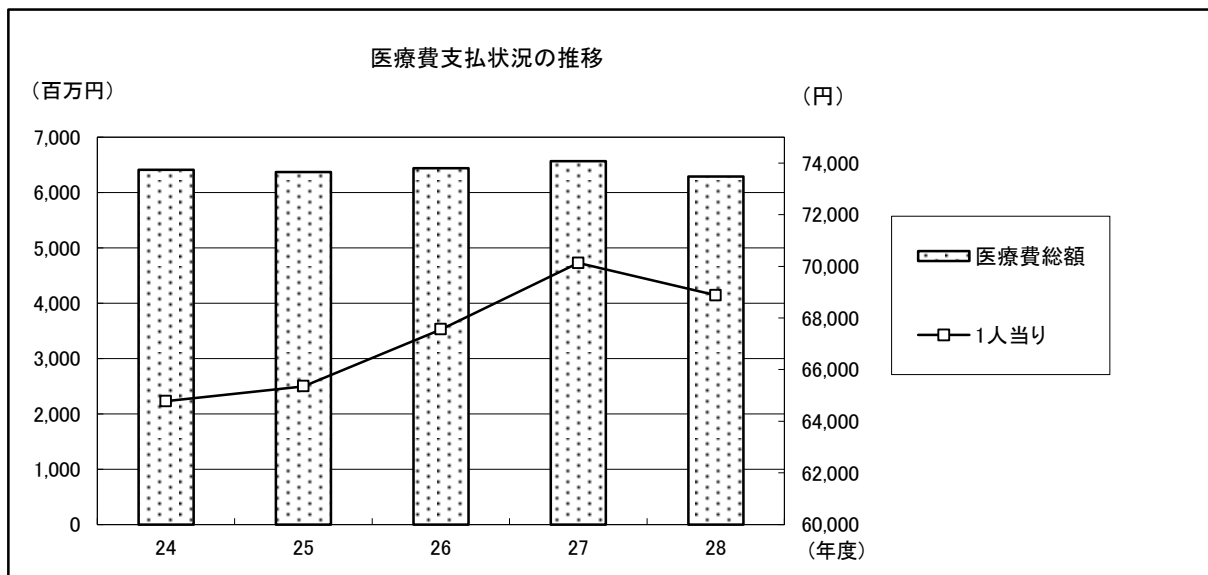

(2) 生活困窮者自立支援事業【生活福祉事務所】

平成27年度に「生活困窮者自立支援法」が施行され、生活保護に至る前の段階の自立支援策の強化を図るため、生活困窮者に対し、自立相談支援事業の実施、住居確保給付金の支給や就労準備支援などを行うものです。

① 当市の状況

当市では、平成25年6月から、生活保護に至る段階前の生活困窮者に対する各種施策を行うために、釧路市生活相談支援センター「くらしごと」を開設し、生活困窮者に対するきめ細やかな対応、対策を推進しています。

[相談人数の推移]

年度	26	27	28
新規	197人	388人	356人
継続	423人	725人	771人
再相談	54人	125人	152人
小計	674人	1,238人	1,279人

(3) 福祉金庫資金貸付事業【地域福祉課、阿寒町・音別町行政センター保健福祉課】

市内の低所得者世帯の生活の安定・更生を図るため、急な出費などに伴う一時的な困窮に対して、つなぎの生活費を無利子で貸付しています。

対象となる方	○生活保護法による保護を受けている世帯またはこれに準ずる世帯の世帯主 (市民税非課税世帯及び均等割のみ課税世帯) ○確実な収入の予定があり、翌月からの返済のめどが明らかである世帯の世帯主
貸付上限額	5万円(災害・疾病等の事情で特に市長が必要と認めた場合は10万円)
返済期限	貸付した月の翌月末から1年以内
保証人	貸付額が2万円以下の場合：不要 貸付額が2万円超5万円以下の場合：保証人1名 貸付額が5万円超10万円以下の場合：連帯保証人1名
利息	無利子

〔福祉金庫資金利用の推移（平成 29 年 3 月 31 日現在）〕

年度	24	25	26	27	28
区分					
貸付件数	179 件	78 件	45 件	32 件	37 件
貸付金額	3,082 千円	1,069 千円	618 千円	456 千円	480 千円
償還金額	2,928 千円	1,009 千円	599 千円	438 千円	295 千円

6 被災者の援護体制の充実

(1) 被災者援護事業【地域福祉課】

火災や地震などの自然災害で被災した人を対象として、緊急の生活援護や被災家屋の復旧支援を行うため、罹災証明書の発行、弔慰金の支給などを行なっています。

7 その他

(1) 戦争遺族援護等事業【地域福祉課、阿寒町・音別町行政センター保健福祉課】

旧軍人・軍属、戦没者の遺族、戦傷病者等の戦争犠牲者に対して、特別弔慰金等の受給に関する相談や指導を行い、遺族等からの請求に基づき、道に対して進達事務を行っています。

〔戦傷病者・戦没者等の遺族援護事務取扱の推移〕

年度	24	25	26	27	28
区分					
特別弔慰金	1 件	0 件	0 件	626 件	72 件
特別給付金	0 件	15 件	1 件	0 件	6 件

(2) 行旅病人等関係事業【地域福祉課、阿寒町・音別町行政センター保健福祉課】

「行旅病人及行旅死亡人取扱法」に基づき、行旅病人の救護及び、身元不明遺体の納骨及び埋葬手続などを行っています。

また、市外居住者に対し、法外援護として居住地までの旅費の貸付などを行っています。

〔行旅病人等の取扱件数の推移〕

年度	24	25	26	27	28	
区分						
行旅死亡人・身元不明死体の処理	0 件	1 件	1 件	0 件	0 件	
身元引き受けのない遺体の処理	9 件	7 件	6 件	5 件	7 件	
行旅病人・浮浪者の取扱い	釧路地区	15 件	4 件	5 件	2 件	4 件
	阿寒地区	0 件	0 件	0 件	0 件	0 件
	音別地区	0 件	0 件	0 件	0 件	0 件

第7節 お互いを尊重し、支えあう社会の醸成

【施策の実施状況】

1 アイヌの人たちの誇りの尊重

(1) アイヌ福祉事業（住宅資金貸付）【地域福祉課】

アイヌ住民の持ち家の促進と住宅の改善を進めるため、住宅の新築、購入又は住宅の改修等に必要資金の貸付けを行っています。

〔制度の概要〕

制度名	釧路市アイヌ住宅新築資金等貸付金
貸付対象	市内で住宅の新築工事等を行うアイヌの方
資金の種類（貸付限度額、償還期限）	・住宅新築資金（760万円、25年以内 ※中古住宅20年以内） ・住宅改修資金（480万円、15年以内） ・宅地取得資金（590万円、25年以内）
貸付利率	年2%
保証人	連帯保証人1名
償還方法	元利均等月賦償還
その他	道の補助事業で実施（補助金、国1/8、道1/8） （アイヌ住宅資金等貸付事業補助制度要綱、アイヌ住宅改良促進事業実施要綱）

〔貸付状況の推移〕

区分	年度									
	24		25		26		27		28	
住宅新築資金	0件	0円	0件	0円	0件	0円	0件	0円	0件	0円
住宅改修資金	0件	0円	0件	0円	0件	0円	0件	0円	0件	0円
宅地取得資金	0件	0円	0件	0円	0件	0円	0件	0円	0件	0円

(2) アイヌ福祉事業（共同施設管理運営等）【地域福祉課、阿寒町行政センター保健福祉課】

アイヌ住民・地域住民の生活の改善及び向上やアイヌ文化の伝承のため、社会福祉法に基づく第2種社会福祉事業として、生活館等を設置し、管理運営しています。

〔生活館等の利用状況の推移〕

区分		年度				
		24	25	26	27	28
春 採	件数	453件	327件	322件	325件	337件
	人数	3,384人	2,520人	2,546人	2,747人	3,471人
寿	件数	411件	439件	439件	505件	555件
	人数	5,726人	5,389人	4,823人	5,095人	5,223人
新富士	件数	449件	451件	542件	549件	532件
	人数	8,266人	8,034人	11,399人	12,915人	12,172人
大楽毛	件数	426件	452件	445件	416件	401件
	人数	10,476人	6,687人	9,054人	12,399人	12,370人
東 栄	件数	338件	283件	239件	213件	198件
	人数	4,136人	3,506人	4,197人	5,201人	4,838人
阿寒町 緑町	件数	154件	133件	134件	109件	67件
	人数	4,182人	1,859人	2,006人	1,515人	1,103人

第4章 民間の社会福祉活動

1 釧路市社会福祉協議会

釧路市社会福祉協議会は、社会福祉活動を推進するために設立された営利を目的としない民間組織です。

同協議会は、「福祉のまちづくり」をすすめるため、ボランティアや町内会・自治会、民生委員・児童委員、福祉関係者、NPO団体などと連携しながら、地域福祉の実践活動に取り組んでいます。また、各種の福祉サービスや相談活動、ボランティアや市民活動の支援、共同募金運動への協力など地域の福祉増進に取り組んでいます。

(1) 預託物品の管理事業

市民の善意による預託物品の適正な管理と物品の給付を行っています。

〔利用状況の推移〕

年度	区分	預託物品	払出物品
24		246件	3件
25		233件	8件
26		239件	3件
27		230件	5件
28		93件	8件

(2) 法外援護事業

旅行中にお金を失くしてしまった方などを対象として、居住地まで帰還するための旅費などを貸付けています。

〔旅行者の援護〕

年度	区分	24	25	26	27	28
	送金依頼	0件	0件	0件	0件	0件
	旅費立替	14件	4件	5件	2件	4件
	宿泊斡旋	0件	0件	2件	1件	1件
	その他	1件	0件	0件	0件	0件
	計	15件	4件	7件	3件	5件

(3) 心身障害児集団療育事業（ポニーの教室）

在宅の心身障がい児の早期療育や指導を行うため、関係機関やボランティアと協力し、集団による療育事業を実施しています。

〔事業の実施状況〕

年度	区分	24	25	26	27	28
	利用者	25組	21組	19組	14組	11組

(4) 生活福祉資金事業

他の貸付制度が利用できない低所得者や障がい者、高齢者世帯の経済的自立と生活の安定を図るため、用途に応じた資金の貸付けを行っています。

〔生活福祉資金利用の推移〕

年度	区分	24	25	26	27	28
総合支援資金	貸付件数	12件	2件	1件	0件	2件
	貸付金額	2,881千円	181千円	304千円	0千円	330千円
福祉資金	貸付件数	19件	18件	10件	6件	2件
	貸付金額	5,345千円	7,534千円	1,522千円	2,134千円	213千円
教育支援資金	貸付件数	33件	9件	5件	8件	5件
	貸付金額	27,865千円	8,270千円	8,267千円	6,365千円	8,748千円
臨時特例つなぎ資金	貸付件数	1件	1件	0件	0件	0件
	貸付金額	100千円	100千円	0千円	0千円	0千円

区分		年度				
		24	25	26	27	28
不動産担保型生活資金	貸付件数	1件	2件	0件	1件	0件
	貸付金額	3,641千円	5,427千円	0千円	9,398千円	0千円
計	貸付件数	66件	32件	16件	15件	9件
	貸付金額	39,832千円	21,511千円	10,093千円	17,897千円	9,291千円
償還額		20,475千円	17,842千円	19,437千円	29,608千円	18,812千円

(5) ふれあい相談センター事業

地域福祉推進事業の一環として、市民の総合的な相談や援助を行っています。

[相談内容別取扱件数の推移]

区分		年度				
		24	25	26	27	28
暮らし・住まい	生計・年金	46件	79件	36件	53件	70件
	職業・生業	15件	34件	17件	84件	71件
	住宅	15件	23件	30件	15件	37件
	暮らしの知識	23件	42件	40件	30件	85件
	計	99件	178件	123件	182件	263件
人間関係	家族関係	180件	205件	197件	175件	207件
	夫婦関係	121件	114件	68件	61件	56件
	男女関係	14件	44件	113件	112件	85件
	職場関係	9件	73件	109件	80件	54件
	近隣・他の人間関係	114件	152件	100件	144件	273件
計	438件	588件	587件	572件	675件	
健康・医療	保健・医療	32件	74件	97件	63件	110件
	性の問題	11件	6件	12件	6件	12件
	こころの健康	265件	365件	435件	464件	612件
	計	308件	445件	544件	533件	734件
法律	人権・法律	14件	15件	9件	14件	15件
	財産	7件	7件	9件	14件	18件
	計	21件	22件	18件	28件	33件
福祉・教育	児童福祉・教育	6件	4件	5件	6件	5件
	障がい者(児)関係	12件	12件	11件	12件	19件
	老人福祉	9件	6件	10件	13件	3件
	計	27件	22件	26件	31件	27件
その他	苦情	13件	10件	13件	7件	12件
	その他	23件	30件	26件	24件	29件
	計	36件	40件	39件	31件	41件
合計		929件	1,295件	1,337件	1,377件	1,773件

(6) ボランティア育成強化事業

市民のボランティアに対する理解と関心を深めるため、ボランティア活動に関する広報・啓発活動を行っています。また、ボランティア活動の活性化を通じて地域福祉の向上を図るため、組織的なボランティア活動の育成・援助を行っています。

〔事業費・参加人数等の推移〕

区分 \ 年度	24	25	26	27	28
ボランティア活動育成事業費	4,334千円	4,173千円	4,132千円	3,226千円	9,189千円
ボランティア研修及び講座	48回	51回	45回	37回	57回
	2,387名	2,016名	1,938名	1,776名	1,704名
福祉教育推進事業	58校	58校	59校	59校	57校
	928千円	928千円	944千円	885千円	855千円
ボランティア援助事業	13団体	11団体	11団体	10団体	11団体
	208千円	176千円	165千円	140千円	145千円

(7) 施設管理運営事業

各種の民間社会福祉事業の有機的連携を図り、その総合的推進をめざす拠点として、釧路市総合福祉センターの管理・運営を行っています。

〔釧路市総合福祉センターの利用状況〕

区分 \ 年度	24	25	26	27	28
福祉関係	26,632人	23,486人	22,334人	22,050人	22,236人
一般	3,186人	2,932人	1,916人	1,768人	1,879人
計	29,818人	26,418人	24,250人	23,818人	24,115人

障がい者の身体等の機能向上や健康増進を図るとともに、コミュニケーション・教養文化向上の機会を提供することにより障がい者の社会参加を促進するため、「障害者教養文化体育施設（サン・アビリティーズくしろ）」を運営しています。

（再掲）※P40「釧路市障害者教養文化体育施設（サン・アビリティーズくしろ）管理運営事業」参照

〔釧路市障害者教養文化体育施設〕

区分 \ 年度	24	25	26	27	28
一般	21,283人	20,418人	19,670人	21,163人	20,256人
障がい者	14,083人	13,657人	12,414人	13,779人	12,643人
計	35,366人	34,075人	32,084人	34,942人	32,899人

2 釧路市共同募金委員会

釧路市共同募金委員会は、年2回の募金活動を行っています。

募金運動により集められた資金は、民間福祉施設への援助や在宅福祉サービスなどに利用されています。

(1) 「赤い羽根共同募金」運動（10月1日から12月31日まで）

街頭募金や町内会を中心とした戸別募金などを中心に募金活動を展開しています。

(2) 「市民歳末たすけあい募金」運動（12月1日から12月25日まで）

企業の職員を対象とした職場募金や学校募金などを中心に募金活動を展開しています。

種別 \ 年度	24	25	26	27	28
赤い羽根共同募金	18,195千円	17,434千円	17,400千円	17,154千円	16,437千円
市民歳末たすけあい募金	1,677千円	1,819千円	1,787千円	1,828千円	1,746千円

3 民生委員・児童委員協議会

民生委員・児童委員は、民生委員法及び児童福祉法に基づき厚生労働大臣から委嘱され、地域の住民と関係機関を結ぶ橋渡し役として、社会福祉・地域福祉の向上に大きな役割を果たしています。

釧路市内では現在、定数 458 人に対し、446 名（男性 195 人、女性 251 人）の民生・児童委員（うち、定数 42 人に対し 42 名（男性 7 人、女性 35 人）の主任児童委員）が活動しており、低所得者の自立更生援護、高齢者や児童、母子、障がい者などへの公的な社会福祉事業への協力、地域福祉活動を充実させるための活動などを行っています。

〔民生委員・児童委員活動状況の内訳〕

区分		年度				
		24	25	26	27	28
内 容 別 件 数	在宅福祉	535 件	532 件	446 件	347 件	294 件
	介護保険	462 件	467 件	479 件	398 件	448 件
	健康・保健医療	4,167 件	3,959 件	3,561 件	2,815 件	2,732 件
	子育て・母子保健	608 件	535 件	397 件	343 件	340 件
	子どもの地域生活	1,333 件	1,227 件	1,588 件	883 件	663 件
	子どもの教育・学校生活	943 件	777 件	638 件	615 件	542 件
	生活費	1,262 件	1,030 件	973 件	852 件	897 件
	年金・保険	505 件	839 件	1,128 件	1,095 件	817 件
	仕事	674 件	666 件	487 件	493 件	453 件
	家族関係	954 件	872 件	709 件	601 件	548 件
	住居	581 件	594 件	457 件	421 件	375 件
	生活環境	1,287 件	1,186 件	1,133 件	976 件	884 件
	日常的な支援	3,867 件	3,652 件	3,634 件	3,130 件	3,392 件
	その他	6,121 件	6,056 件	6,157 件	5,501 件	5,280 件
		計	23,299 件	22,392 件	21,787 件	18,470 件
分 野 別 件 数	高齢者に関すること	9,138 件	9,088 件	8,720 件	7,510 件	7,688 件
	障がい者に関すること	1,158 件	1,070 件	1,107 件	873 件	722 件
	子どもに関すること	3,077 件	2,827 件	3,000 件	2,146 件	1,825 件
	その他	9,926 件	9,407 件	8,960 件	7,941 件	7,430 件
		計	23,299 件	22,392 件	21,787 件	18,470 件
そ の 他 の 活 動	調査・実態把握	49,983 件	48,046 件	28,420 件	27,327 件	27,896 件
	行事・事業・会議への参加協力	9,660 件	8,046 件	7,678 件	7,257 件	6,703 件
	地域福祉活動・自主活動	14,808 件	15,921 件	13,190 件	12,133 件	11,347 件
	民児協運営・研修	13,542 件	11,250 件	11,039 件	11,085 件	12,030 件
	証明事務	1,418 件	1,287 件	1,176 件	1,185 件	1,289 件
	要保護児童の発見の通告・仲介	158 件	66 件	356 件	73 件	97 件
		計	89,569 件	84,616 件	61,859 件	59,060 件
訪 問	訪問・連絡活動	36,479 件	28,483 件	27,651 件	29,918 件	31,264 件
	その他	73,358 件	78,821 件	26,672 件	20,770 件	20,556 件
		計	109,837 件	107,304 件	54,323 件	50,688 件
調 整 連 絡	委員相互	12,587 件	12,562 件	12,751 件	12,076 件	13,303 件
	その他の関係機関	10,929 件	10,064 件	10,178 件	9,821 件	9,506 件
		計	23,516 件	22,626 件	22,929 件	21,897 件
活動日数		50,514 日	48,807 日	51,723 日	48,530 日	48,429 日

4 日本赤十字社釧路市地区

赤十字は、「人道・公平・中立・独立・奉仕・単一・世界性」という7つの普遍的な原則のもとに行動する人道機関で、人の命の尊厳を守るため、様々な人道的活動を推進しています。

日本赤十字社釧路市地区は、日本赤十字社の地方組織として設立され、赤十字の理想とする人道的任務の達成を目的として、以下のような事業を行っています。

(1) 社資募集

日本赤十字社は、災害時の救護をはじめ医療、献血、福祉など幅広い分野の活動を行っておりこれらの活動は社費や寄付金などの「社資」により賄われています。日赤釧路市地区では、協賛委員や町内会、奉仕団、企業などに協力を求め、社資の募集活動を行っています。

〔社資募集額の推移〕

年度	24	25	26	27	28
実績額	17,848 千円	8,045 千円	7,954 千円	7,697 千円	7,385 千円

(2) 救護活動

毛布・日用品などの災害救援物資を備蓄しており、市内で地震や火災などの災害があった場合に状況に応じて支給しています。

〔災害援護物資支給量の推移〕

年度	24	25	26	27	28
援護物資					
毛布	30 枚	3 枚	46 枚	25 枚	3 枚
日用品	12 組	2 組	17 組	12 組	3 組

(3) ボランティア活動

日赤釧路市地区では、各種赤十字奉仕団を組織し、無線・水上安全法・点訳などの技術を活かしたボランティアを行うとともに、団体ボランティアの養成を行っています。

(4) 赤十字講習会

生命と健康を守る知識と技術を普及させるため、各種講習会を開催しています。

〔講習会の参加人数の推移〕

年度	24	25	26	27	28
種別					
救急法	81 人	146 人	108 人	215 人	193 人
水上安全法	4 人	12 人	4 人	2 人	212 人
幼児安全法	56 人	91 人	111 人	100 人	100 人
雪上安全法	5 人	0 人	0 人	5 人	0 人
健康生活支援法	—	27 人	20 人	18 人	0 人

5 釧路市献血推進協議会

釧路市献血推進協議会は、市民の献血に対する理解を深め地域医療の向上を図るために設立された組織で、釧路保健所や釧路市連合町内会、ライオンズクラブなどから構成されています。釧路市は、協議会の事務局を担っています。主な事業として、「愛の血液助け合い運動月間」（7月）の各種イベントの実施、「クリスマス献血」の広報、「日本赤十字社献血功労表彰伝達式」の開催などを行っています。

[釧路市の献血者数の推移]

区分		年度				
		24	25	26	27	28
200ml 献血	目標	4,110 人	4,340 人	4,200 人	3,095 人	2,100 人
	実績	5,013 人	4,800 人	3,402 人	1,966 人	2,250 人
400ml 献血	目標	15,310 人	13,000 人	12,920 人	12,700 人	12,870 人
	実績	13,107 人	12,633 人	13,009 人	13,588 人	12,364 人
計	目標	19,420 人	17,340 人	17,120 人	15,795 人	14,970 人
	実績	18,120 人	17,433 人	16,411 人	15,554 人	14,614 人

<参考資料>

1 市内社会福祉施設一覧表

施設名	所在地	設置主体	建物の構造		設置(建設)年	施設長名
	電話	経営主体	延床面積(㎡)	敷地面積(㎡)	認可年	定員(人)

【老人福祉施設等】

(養護老人ホーム)

養護老人ホーム 長生園	紫雲台2-18 41-5238	(社福) 釧路愛育協会	鉄筋コンクリート3階建	S27.5 S2.10	高橋 功成 160
----------------	--------------------	-------------	-------------	----------------	--------------

(特別養護老人ホーム)

特別養護老人ホーム 釧路昭和啓生園	昭和南5-23-1 51-5541	(社福) 釧路啓生会	鉄筋コンクリート ^ア ロッカー一部2階建	S48.12 S48.12	匹田 紀昭 100
特別養護老人ホーム 釧路鶴ヶ岱啓生園	鶴ヶ岱2-2-5 41-1123	(社福) 釧路啓生会	鉄筋コンクリート3階建	S62.4 S62.4	朱田 敏子 80
特別養護老人ホーム はるとりの里	春採7-9-7 47-2300	(社福) 釧路創生会	鉄筋コンクリート3階建	H11.10 H11.10	立塚 夏澄 70
特別養護老人ホーム 百花苑	昭和190-4521 55-1165	(社福) タ秀会	R C 2,623.35	H16.3 H16.2	二宮 弘司 50
特別養護老人ホーム 釧路北園啓生園	北園1-1-27 55-5252	(社福) 釧路啓生会	鉄筋コンクリート2階建	H17.7 H17.9	高橋 則之 90
特別養護老人ホーム 鶴の園	阿寒町富士見2-5-10 66-1010	(社福) 扶躬会	鉄筋コンクリート造平屋建一部2階建	S26.4 S26.4	林 隆浩 100
特別養護老人ホーム さくらの里	桜ヶ岡4-14-10 92-2151	(社福) 釧路創生会	鉄筋コンクリート2階建	H19.2 H19.4	加藤 英博 90
特別養護老人ホーム えぞりんどうの里	音別町中園2-118-5 01547-9-5011	(社福) 孝仁会	R C造 2階建	H20.5 H20.5	鎌田 義也 50
特別養護老人ホーム きんれんかの里	愛国191-5711 38-8222	(社福) 孝仁会	R C造 2階建	H23.4 H23.4	村田 忠 80

(軽費老人ホーム)

軽費老人ホーム ケアハウスよねまち	米町4-3-15 43-3343	(社福) 釧路創生会	鉄筋コンクリート4階建	H5.11 H5.11	木津谷 康二 50
軽費老人ホーム ケアハウス楽寿苑	昭和190-4463 55-4554	(社福) タ秀会	鉄筋コンクリート3階建	H11.10 H11.10	廣川 敏幸 50
軽費老人ホーム ケアハウスやまざくら	桜ヶ岡4-9-1 92-3939	(社福) 釧路創生会	鉄筋コンクリート3階建	H28.8 H28.9	加藤 英博 50

(生活支援ハウス)

生活支援ハウス 福寿草	昭和南5-23-1 55-7500	(社福) 釧路啓生会	鉄筋コンクリート2階建	H13.1 6,610.36	匹田 紀昭 15
生活支援ハウス りんどう	音別町中園2-119-1 01547-6-3008	釧路市	鉄筋コンクリート平屋建	H10.1 818.37	(特別) 保健福祉課 福祉保健センター内 16

(地域密着型特別養護老人ホーム)

地域密着型特別養護老人ホーム 湿原の里	愛国191-5746 64-1200	(社福) 孝仁会	木造平屋建準耐火	H26.4 H26.4	西田 博戸 29
------------------------	-----------------------	----------	----------	----------------	-------------

(認知症高齢者グループホーム)

グループホーム はまなすの家星が浦	星が浦大通3-9-9 55-6255	(社会医療法人) 孝仁会	木造一部鉄筋コンクリート2階建	H12.4 598.62	越善 創 18
グループホーム 和の杜	星が浦大通3-2-14 51-0753	(株) コスモライン	木造平屋建	H15.3 268.71	佐藤 嗣子 9
グループホーム さんぼみち	千歳町13-7 44-1123	NPO わたぼうしの家	木造平屋建	H15.4 322.14	久保田 女子 9
グループホーム育成会 長生の望・灯・楽	大楽毛南4-6-8 57-7650	(株) 育成	(S) 造3階建の2・3階部分	H15.9 744.34	田中 真一 18
グループホーム はるとり	春採2-27-1 41-0206	(有) グッドウィル	木造2階建	H15.10 525.18	小濱 純代 18
グループホーム さくら苑	鳥取大通4-10-8 55-1100	(医療法人社団) 美生会 釧路第一病院	木造2階建	H15.11 819.16	佐藤 友香 18
グループホーム 入江	入江町8-29 23-8133	(有) ヤマギン企画	木造2階建	H15.10 457.15	佐々木 栄理子 18
グループホーム ひだまりの丘	白樺台2-8-20 92-3360	(有) ライフプランニング	木造2階建	H16.4 448.74	黒澤 慶子 15
グループホーム 鶴ヶ岱	鶴ヶ岱3-7-5・6 41-4165	(有) M & Y	木・鉄骨造亜鉛メッキ鋼板葺2・3階建	H16.5 444.29	津田 春江 18
グループホーム ふれ愛	若竹町18-18 22-7941	(有) ふれ愛	鉄筋コンクリート2階建	H16.7 683.26	高橋 浩彰 18
グループホーム あいこく	愛国東1-27-8 37-4165	(有) ウェルネス	木造2階建	H16.10 499.04	木嶋 啓祐 18
グループホーム さくら苑 2	鳥取大通4-10-13 55-3080	(医療法人社団) 美生会 釧路第一病院	木造2階建	H16.11 377.00	福田 将士 9
ニチイケアセンター釧路中園	中園町4-10 25-1061	(株) ニチイ学館	木造2階建	H17.1 557.76	斎藤 繁子 18

施設名	所在地 電話	設置主体 経営主体	建物の構造		設置(建設)年 認可年	施設長名 定員(人)
			延床面積(㎡)	敷地面積(㎡)		
(認知症高齢者グループホーム)						
グループホーム ひなたぼっこ	材木町21-80 41-6541	(有)円企画	木造2階建一部鉄筋コンクリート造		H16.10	角田 夕子
			333.31	598.32	H16.10	18
グループホーム よしえの郷	春採6-4-24 43-1616	(株)優輪	木造2階建		H17.6	村井 隆志
			498.15	1,427.00	H26.4	18
グループホーム きたぞの	北園1-1-20 55-1500	(社福)釧路啓生会	木造合金メッキ鉄板葺平屋建		H17.9	手倉森 美奈子
			670.96	3,339.21	H17.9	18
グループホーム くつろぎ	愛国西2-7-10 39-0506	(有)おおいし	木造2階建		H17.9	貴田 千恵子
			499.77	813.98	H17.9	18
グループホーム あいけあ新富士	新富士町3-4-13 55-5884	(株)あいけあ	木造2階建		H17.10	永戸 夢乃
			445.22	687.92	H17.10	18
グループホーム 住之江	住之江町8-4 21-7030	(有)ハニーSAKUMA	木造2階建		H17.11	赤松 房子
			440.74	495.00	H17.11	18
ニチイケアセンター釧路昭和	昭和中央6-31-18 53-6231	(株)ニチイ学館	木造2階建		H17.12	鎌田 博視
			523.67	945.40	H17.12	18
グループホーム 武佐の杜	武佐1-9-24 46-2626	(有)グッドウィル	木造在来工法 ^付 の ^付 貼造2階建		H17.12	西方 知江
			537.43	831.26	H17.12	18
グループホーム よいしょ春採	春採1-14-6 64-6080	(株)ピッチ&パッチ	枠組壁工法木造2階建		H18.3	山口 ちとせ
			475.71	1,333.00	H18.3	18
多機能型グループホーム かおり	鳥取北3-12-10 51-0005	(株)ベナレス	木造在来工法2階建2階部分		H18.8	辻野 忍
			239.32	660.00	H18.8	9
グループホーム 和の里	阿寒町新町1-10-1 66-6753	(株)コスモライン	木造2階建		H15.12	横井 健太郎
			546.13	991.80	H15.12	18
釧路市音別町認知症高齢者 グループホーム そら	音別町中園1-54 01547-6-3560	釧路市	木造1階建		H16.3	小成 知秀
			299.86	4,005.41	H16.3	9
グループホーム コロイ	阿寒町阿寒湖温泉2-5-2 67-3753	NPO 和	木造亜鉛メッキ鋼板ぶき2階建		H21.12	橋本 奈美
			274.24	2,359.00	H21.12	9
グループホーム 桜ヶ岡	桜ヶ岡1-11-3 65-9535	(株)介護サービス わたなべ	木造2階建		H22.3	蒔苗 喜代子
			576.94	2,025.38	H22.3	18
グループホーム まこと	貝塚2-6-22 41-8355	(株)リハビリサ ポートまこと	木造2階建		H22.3	柴田 砂奈江
			492.38	938.41	H22.3	18
グループホーム ふれ愛の花	中島町4-11 64-5730	(有)ふれ愛	木造亜鉛メッキ鋼板ぶき2階建		H22.3	上西 朱美
			625.21	1,852.00	H22.3	18
グループホーム ウイスタリア	堀川町8-30 31-0015	(医療法人社団) 藤花会	木造2階建		H22.4	谷津 淳子
			479.03	545.78	H22.4	18
グループホーム 道	鳥取北3-12-21 51-0005	(株)ベナレス	木造亜鉛メッキ鋼板ぶき2階建		H23.3	中川 進
			585.82	1,646.26	H23.3	18
グループホーム やよい	弥生1-3-19 42-2078	(株)リハビリサ ポートまこと	木造亜鉛メッキ鋼板ぶき2階建		H25.3	磯田 繁之
			579.24	2,043.14	H25.3	18
グループホーム ふみぞの	文苑2-26-13 38-3737	(社福)釧路啓生会	木造亜鉛メッキ鋼板ぶき2階建		H25.3	河原アリサ
			817.12	1,332.45	H25.3	18
グループホーム 桜ヶ岡・そら	桜ヶ岡1-11-15 65-7372	(株)介護サービス わたなべ	木造合金メッキ鋼板ぶき2階建		H25.3	志賀 里美
			538.25	2,025.38	H25.3	18
グループホーム まりもの家	若竹町12-16 25-1165	(医療法人社団) あさひ会	木造亜鉛メッキ鋼板ぶき2階建		H26.4	岩坂 久美子
			566.90	607.63	H26.4	18
グループホーム 和喜あいあい	星が浦大通3-9-29 64-6166	(株)あしのメディ カル	木造合金メッキ鋼板ぶき平屋建		H27.4	柏木 真也
			531.22	3,303.78	H27.4	18
グループホーム こだま	貝塚1-6-20 64-1330	(株)ダイチサポー ト	木造亜鉛メッキ鋼板ぶき2階建		H29.1	池田 マイ
			898.04	6,090.07	H29.1	18

(地域包括支援センター)

釧路市西部地域包括支援センター	昭和190-4462 55-2666	(医療法人)豊慈会	鉄筋コンクリート2階建		H18.4	大沼 勝義
			119.45	老健くしろ内	H18.4	
釧路市中部北地域包括支援センター	文苑4-65-2 36-1233	(社福)釧路啓生会	鉄骨ALC3階建		H22.4	後藤 啓子
			154.79	ふみぞの東陽ビル1階	H22.4	
釧路市中部南地域包括支援センター	堀川町8-43 24-1102	(医療法人) 道東勤労者医療協会	鉄筋コンクリート3階建		H18.4	遠藤 みちよ
			128.03	アコトひまわり内	H18.4	
釧路市東部北地域包括支援センター	鶴ヶ岱1-10-46 42-0600	(社会医療法人) 孝仁会	木造亜鉛メッキ鋼板葺平屋建		H18.4	伊藤 靖代
			85.76		H18.4	
釧路市東部南地域包括支援センター	春採4-10-15 42-8222	(社福) 釧路市社会福祉協議会	鉄筋コンクリート2階建		H18.4	小野 信一
			71.65	2,100.00	H18.4	
釧路市阿寒地域包括支援センター	阿寒町中央1-4-1 66-1234	釧路市	鉄筋コンクリート3階建		H18.4	(阿寒)保健福祉課長
					H18.4	
釧路市音別地域包括支援センター	音別町中園2-119-1 01547-9-5252	釧路市	鉄筋コンクリート平屋建		H18.4	(音別)保健福祉課長
				福祉保健センター内	H18.4	

施設名	所在地 電話	設置主体 経営主体	建物の構造		設置(建設)年 認可年	施設長名 定員(人)
			延床面積(㎡)	敷地面積(㎡)		
(老人保健施設)						
介護老人保健施設 老健くしろ	昭和190-4462	(医療法人)豊慈会	鉄骨鉄筋コンクリート2階建		H8.6	前田 哲
	55-2331		4,834.13	14,493.53	H8.5	100
道東勤医協老人保健施設 ケアコートひまわり	堀川町8-43	(医療法人) 道東勤労者医療協会	鉄骨鉄筋コンクリート3階建		H9.5	牧野 康人
	24-1165		4,485.98	3,245.68	H9.4	100
介護老人保健施設 老健たいよう	春採7-9-8	(社福)釧路創生会	鉄筋コンクリート地下1階付3階建		H11.4	岡野 正裕
	46-7233		4,506.54	14,629.00	H11.3	98
老人保健施設 老健星が浦	星が浦大通3-9-35	(社会医療法人) 孝仁会	鉄筋コンクリート3階建		H11.4	鈴木 英軍
	55-2800		3,924.73	5,770.00	H11.4	86
(複合施設)						
高齢者生きがい交流プラザ (プラザよねまち)	米町4-3-16	釧路市	鉄骨鉄筋コンクリート3階建		H6.9	森本 庄吉
	43-2335		2,430.43	1,669.06		
望洋ふれあい交流センター	春採4-10-15	釧路市	鉄筋コンクリート2階建		H7.3	小野 信一
	41-2501		1,006.20	2,100.00		
白樺ふれあい交流センター	白樺台2-1-1	釧路市	鉄筋コンクリート平屋建		H10.3	運営委員会
	91-9997		510.75	3,054.01		
阿寒町保健・福祉サービス 複合施設(ひだまり)	阿寒町中央1-7-12	釧路市	鉄筋コンクリート平屋建		H10.3	(阿寒)保健福祉課
	66-2120(連絡先)		1,536.70	3,415.73		
(老人福祉センター)						
老人福祉センター (緑風荘)	鶴ヶ岱3-1-40	釧路市	ブロック平屋建		S44.9	運営委員会
	41-0665		618.38	4,374.97		
第2老人福祉センター (清風荘)	愛国西3-26-1	釧路市	鉄筋コンクリートブロック一部2階建		S52.12	運営委員会
	37-1498		726.48	1,439.84		
第3老人福祉センター (鶴風荘)	鳥取北4-21-2	釧路市	補強コンクリートブロック平屋建		S56.12	運営委員会
	51-9651		598.50	1,938.47		
桜ヶ岡老人福祉センター (桜花荘)	桜ヶ岡2-8-1	釧路市	補強コンクリートブロック平屋建		S54.12	運営委員会
	91-2227		298.25	995.50		
大川町老人福祉センター (橋南荘)	大川町3-36	釧路市	補強コンクリートブロック一部2階建		S57.12	運営委員会
	41-4740		299.60	416.39		
柳町老人福祉センター (鉄北荘)	柳町1-46	釧路市	補強コンクリートブロック平屋建		S58.12	運営委員会
	25-6535		299.60	685.00		
大楽毛老人福祉センター (大楽毛荘)	大楽毛4-12-15	釧路市	補強コンクリートブロック平屋建		S59.12	運営委員会
	57-5784		330.00	593.00		
寿老人福祉センター (寿荘)	寿2-5-2	釧路市	補強コンクリートブロック一部2階建		S60.12	運営委員会
	24-2444		309.78	1,074.30		
美原老人福祉センター (美原荘)	美原4-3-1	釧路市	鉄筋コンクリートブロック一部木造平屋建		S63.7	運営委員会
	36-3608		315.07	2,450.00		
武佐老人福祉センター (平成荘)	武佐4-30-11	釧路市	ブロック一部鉄筋コンクリート平屋建		H2.2	運営委員会
	46-5601		500.00	1,599.23		
星が浦老人福祉センター (星鶴荘)	星が浦北3-1-35	釧路市	木造モルタル平屋建		H2.9	運営委員会
	51-5771		460.08	2,784.83		
(老人憩の家)						
旭町寿の家	阿寒町旭町2-3-20	釧路市	木造平屋建		H4.1	(阿寒)保健福祉課
	66-2120(連絡先)		119.47	422.82		
老人憩の家	音別町中園1-10	釧路市	木造モルタル平屋建		S53.12	(音別)保健福祉課
	01547-6-2914		233.38	1,140.49		
(老人集会所)						
昭和老人集会所	昭和町2-4-18	釧路市	木造モルタル平屋建		S49.11	運営委員会
	53-3060		153.90	287.67		
(室内ゲートボール場)						
阿寒町老人健康増進センター	阿寒町飽別51線24番地	釧路市	鉄筋平屋建		S62.10	(阿寒)保健福祉課
	66-2120(連絡先)		527.58			

施設名	所在地 電話	設置主体 経営主体	建物の構造		設置(建設)年 認可年	施設長名 定員(人)
			延床面積(㎡)	敷地面積(㎡)		

【身体障害者福祉施設】

身体障害者福祉センター (点字図書館)	川北町4-17 24-7471	釧路市	鉄筋コンクリート2階建	S49.5	-
			800.58 4,826.41の内		-

【障がい者支援施設】

(施設入所支援・生活介護)

おんべつ学園	音別町川東1-200-1 01547-6-2811	(社福)音別憩いの郷	鉄筋コンクリート3階建	H27.4 H1.4	波間 良隆 90
さわらび学園	駒牧8-107-3 56-2321	(社福)釧路のぞみ協会	鉄筋コンクリート平屋建	S61.4 H23.4	川口 靖 40
丹頂の園	鶴丘149-2 56-2031	(社福)釧路丹頂協会	鉄筋コンクリート平屋建	S55.2 H23.9	三原 勲 80
鶴が丘学園	鶴丘42-1 57-4856	(社福)釧路愛育協会	鉄筋コンクリート造平屋建	H24.2 H24.3	和田 敏幸 90

(地域活動支援センター)

親子の家	緑ヶ岡4-9-25 44-3450	NPO 地域生活支援 ネットワークサロン	木造モルタル2階建	H18.10	高橋 信也
			80.00 200.00		
ザックル	柏木2-8 44-5500	NPO 地域生活支援 ネットワークサロン	鉄筋コンクリート2階建	H18.10	高橋 信也
			65.34 290.00		
地域生活支援センター・ ハート釧路	白金町2-14 32-7400	(社福)釧路恵愛協会	鉄筋コンクリート2階建	H18.10	佐々木 寛
			164.00 164.00		

(ケアホーム・グループホーム)

白亜寮	音別町朝日3-13 01547-6-2720	(社福)音別憩いの郷	木造平屋建	H24.4 H18.10	波間 良隆 7
朝日	音別町朝日3-12-7 01547-6-3138	(社福)音別憩いの郷	木造合金メッキ鋼板葺平屋建	H18.10 H18.10	波間 良隆 6
朝日Ⅱ	音別町朝日3-12-5 01547-6-3400	(社福)音別憩いの郷	木造亜鉛メッキ鋼板葺二階建	H19.4 H19.4	波間 良隆 4
もとまち	音別町本町3-45 01547-6-3677	(社福)音別憩いの郷	木造2階建	H20.4 H20.4	波間 良隆 6
もとまちⅡ	音別町本町3-22-19 01547-6-3015	(社福)音別憩いの郷	木造2階建	H21.3 H21.3	波間 良隆 5
中園	音別町中園1-70-1 01547-6-2580	(社福)音別憩いの郷	木造平屋建	H21.3 H21.3	波間 良隆 6
川東	音別町川東1-182 01547-6-3308	(社福)音別憩いの郷	木造2階建	H21.3 H21.3	波間 良隆 4
みどり町	音別町緑町1-1-6 01547-6-2203	(社福)音別憩いの郷	木造平屋建	H21.3 H21.3	波間 良隆 6
つつみ	音別町川東1-122-3 01547-6-2708	(社福)音別憩いの郷	木造平屋建	H26.4 H26.4	波間 良隆 6
あおぞらⅠ	新富士2-6-15 0154-54-3100	(社福)音別憩いの郷	木造平屋建	H27.4 H27.4	波間 良隆 7
あおぞらⅡ	新富士2-6-14 0154-54-3200	(社福)音別憩いの郷	木造平屋建	H27.4 H27.4	波間 良隆 7
興津ポレスト	興津5-25-2 44-5527 (事務所)	NPO 地域生活支援 ネットワークサロン	木造2階建	H18.10 H18.10	高橋 信也 4
共栄クローバー	共栄大通9-1-20 44-5527 (事務所)	NPO 地域生活支援 ネットワークサロン	木造2階建	H18.10 H18.10	高橋 信也 5
川北フルハウス	川北8-33 44-5527 (事務所)	NPO 地域生活支援 ネットワークサロン	木造	H18.10 H18.10	高橋 信也 5
愛国フルハウス	愛国東1-38-15 44-5527 (事務所)	NPO 地域生活支援 ネットワークサロン	木造2階建	H18.10 H18.10	高橋 信也 4
鳥取ポレスト	釧路市鳥取北6-1-9 44-5527 (事務所)	NPO 地域生活支援 ネットワークサロン	木造2階建	H18.10 H18.10	高橋 信也 6
ブロムナード 鳥取北	鳥取北3-1-17 51-0552 (事務所)	(社福)釧路のぞみ協 会さわらび学園	一戸建、木造2階建	H19.4 H19.4	川口 靖 5
ブロムナード 鳥取公園通	鳥取北9-9-30 51-0552 (事務所)	(社福)釧路のぞみ協 会さわらび学園	共同住宅、木造2階建	H19.4 H19.4	川口 靖 3
ブロムナード 鳥取公園通Ⅱ	鳥取北9-9-30 51-0552 (事務所)	(社福)釧路のぞみ協 会さわらび学園	共同住宅、木造2階建	H19.4 H19.4	川口 靖 3
ブロムナード 愛国	愛国東3-15-4 51-0552 (事務所)	(社福)釧路のぞみ協 会さわらび学園	一戸建、木造、鉄骨2階建	H20.4 H20.4	川口 靖 6

施設名	所在地	設置主体	建物の構造		設置(建設)年	施設長名
	電話	経営主体	延床面積(㎡)	敷地面積(㎡)	認可年	定員(人)
(ケアホーム・グループホーム)						
ブロムナード 昭和中央	昭和中央1-44-2	(社福) 釧路のぞみ協会	一戸建、木造2階建		H23.10	川口 靖
	51-0552 (事務所)	ささらび学園	120.69		H23.10	5
ブロムナード 芦野	芦野5-14-2	(社福) 釧路のぞみ協会	一戸建、木造2階建		H26.10	川口 靖
	51-0552 (事務所)	ささらび学園	132.84		H26.10	5
ブロムナード 昭和北	昭和北1-4-8	(社福) 釧路のぞみ協会	一戸建、木造2階建		H27.1	川口 靖
	51-0552 (事務所)	ブロムナード釧路	148.23		H27.1	5
ブロムナード 怜音Ⅰ	昭和北1-14-19	(社福) 釧路のぞみ協会	一戸建、木造2階建		H27.6	川口 靖
	51-0552 (事務所)	ささらび学園	73.70		H27.6	3
ブロムナード 怜音Ⅱ	昭和北1-14-19	(社福) 釧路のぞみ協会	一戸建、木造2階建		H27.8	川口 靖
	51-0552 (事務所)	ささらび学園	73.70		H27.8	3
すみれ	愛国西2-11-7	(社福) 釧路愛育協会	木造サテライト張平屋建		H24	和田 敏幸
	39-6351		268.78		H17	5
はまなす	愛国西2-11-7	(社福) 釧路愛育協会	木造サテライト張平屋建		H24	和田 敏幸
	39-6351		268.78		H24	6
葵	愛国西2-11-6	(社福) 釧路愛育協会	木造サテライト張平屋建		H24	和田 敏幸
	37-7447		268.78		H17	5
すずらん	愛国西2-11-6	(社福) 釧路愛育協会	木造サテライト張平屋建		H24	和田 敏幸
	37-7447		268.78		H20	6
ケアホームひかり	紫雲台2-30	(社福) 釧路愛育協会	木造サテライト張平屋建		H20	小幡 健
	41-5454		335.38		H20	10
ケアホームはばたき	桜ヶ岡6-15-6	(社福) 釧路愛育協会	木造サテライト張平屋建		H20	小幡 健
	91-8411		149.58		H20	5
アットホーム びちかーと	千歳町10-36	NPOふわり	木造2階建		H19.4	高野 幸子
	42-3023		187.92	496.00	H19.4	6
グループホーム・アルケー	白金町2-14	(医療法人) 養生邑	鉄筋コンクリート2階建		H18.10	中村 大介
	22-5547 (事務所)		426.67	2,644.03	H18.10	9
グループホーム グラン・パレ	大楽毛南5-2-2	NPO きらり	マンション1K形式、2階建		H18.10	関谷 友子
	57-5228		155.46	363.00	H18.10	5
グループホーム おたのしけ	大楽毛南3-4-50	NPO きらり	木造2階建		H18.10	関谷 友子
	57-5228		94.40		H18.10	3
グループホーム 第1つくし	新栄町8-5	NPO 釧路手をつなぐ育成会	木造モルタル2階建		H18.10	工藤 春雄
	24-1603 (事務所)		392.04		H18.10	7
グループホーム いずみ	鳥取北6-7-10	(社福) 釧路恵愛協会	木造亜鉛メッキ銅板葺		H18.10	佐々木 寛
	52-3544		282.78	365.13	H18.10	6
グループホーム ポピー	暁町7-18	NPO おおぞらネットワーク	木造		H18.10	榎部 亮智
	68-4228 (担当者連絡先)		119.20	81.98	H18.10	5
グループホーム 菜の花	昭和町4-13-16	NPO おおぞらネットワーク	木造		H18.10	榎部 亮智
	68-4228 (担当者連絡先)		60.88	134.00	H18.10	2
グループホーム 霧笛	若竹町18-2	NPO おおぞらネットワーク	木造		H18.10	榎部 亮智
	68-4228 (担当者連絡先)		179.80	107.20	H18.10	8
グループホーム 内山荘	花園町6-3	NPO おおぞらネットワーク	木造		H20.5	榎部 亮智
	68-4228 (担当者連絡先)		206.55	129.60	H20.5	7
グループホーム プルミエ	鳥取北4-13-16	(社福) 釧路のぞみ協会 自立センターグループホーム プルミエ	木造2階建		H18.10	横山 豊
	65-6500 (事務所)		92.40		H18.10	5
グループホーム フェミナン	鳥取北3-7-2	(社福) 釧路のぞみ協会 自立センターグループホーム プルミエ	木造2階建		H18.10	横山 豊
	65-6500 (事務所)		82.40		H18.10	4
グループホーム ルシエル	星が浦大通1-4-10	(社福) 釧路のぞみ協会 自立センターグループホーム プルミエ	木造2階建		H18.10	横山 豊
	65-6500 (事務所)		92.74		H18.10	4
グループホーム フルール	鳥取北7-3-3	(社福) 釧路のぞみ協会 自立センターグループホーム プルミエ	木造2階建		H18.10	横山 豊
	65-6500 (事務所)		131.00		H18.10	4
グループホーム ソレイユ	文苑1-25-21	(社福) 釧路のぞみ協会 自立センターグループホーム プルミエ	木造2階建		H18.10	横山 豊
	65-6500 (事務所)		147.93		H18.10	5
グループホーム フルールデュール	鳥取北7-3-6	(社福) 釧路のぞみ協会 自立センターグループホーム プルミエ	木造2階建		H18.11	横山 豊
	65-6500 (事務所)		36.30		H18.11	2
グループホーム プルミエデュール	星が浦大通1-4-41	(社福) 釧路のぞみ協会 自立センターグループホーム プルミエ	木造2階建		H19.4	横山 豊
	65-6500 (事務所)		105.00		H19.4	4
グループホーム ルシエルデュール	星が浦大通1-4-10	(社福) 釧路のぞみ協会 自立センターグループホーム プルミエ	木造2階建		H19.4	横山 豊
	65-6500 (事務所)		92.74		H19.4	4
グループホーム プレザン	鶴野東2-10-20	(社福) 釧路のぞみ協会 自立センターグループホーム プルミエ	木造2階建		H19.4	横山 豊
	65-6500 (事務所)		136.90		H19.4	5
グループホーム サハス	共栄大通4-2-6	(有) サハスネット	木造亜鉛メッキ銅板2階建		H19.8	木村 孝
	25-7330	22-2880	236.90	750.38	H19.8	8
グループホーム サハス新栄	新栄町9-8	(有) サハスネット	木造亜鉛メッキ銅板2階建		H21.4	木村 孝
	24-4551	22-2880	375.24	471.78	H19.8	12
グループホーム サハス川上	川上町9-6	(有) サハスネット	軽量鉄骨2階建		H22.9	木村 孝
	22-7801	22-2880	70.94	73.11	H22.9	5
グループホーム サハス若草	若草町9-10	(有) サハスネット	木造2階建		H23.8	木村 孝
	22-0909	22-2880	107.62		H23.8	5

施設名	所在地 電話	設置主体 経営主体	建物の構造		設置(建設)年 認可年	施設長名 定員(人)
			延床面積(㎡)	敷地面積(㎡)		
(ケアホーム・グループホーム)						
グループホームサハス貝塚	貝塚2-13-7	(有)サハスネット	木造亜鉛メッキ鋼板2階建		H24.2	木村 孝
	41-9911	22-2880	75.33		H24.2	2
グループホーム サハス新栄	新栄町9-8	(有)サハスネット	木造亜鉛メッキ鋼板2階建		H24.9	木村 孝
	24-4551	22-2880	375.24	471.78	H24.9	2
グループホームサハス若松	若松町14-6	(有)サハスネット	木造亜鉛メッキ鋼板2階建		H26.8	木村 孝
	22-3901	22-2880	68.85		H26.8	3
グループホームサハスあじさい	新栄10-1	(有)サハスネット	木造亜鉛メッキ鋼板2階建		H26.8	木村 孝
	21-3554	22-2880	134.30		H26.8	5
グループホームサハス光陽	光陽町23-18	(有)サハスネット	木造亜鉛メッキ鋼板2階建		H26.11	木村 孝
	31-1117	22-2880	126.76		H26.11	4
グループホームサハス りんどう	若松町14-2	(有)サハスネット	木造亜鉛メッキ鋼板2階建		H28.4	木村 孝
	31-5656	22-2880	279.68		H28.4	10
ショートステイ 新栄	新栄町9-6	(有)サハスネット	木造亜鉛メッキ鋼板2階建		H24.9	木村 孝
	22-2880	22-2880	375.24	471.78	H24.9	1
ケアホームかん月えん	春採4-2-16	(株)ピッチ&パッチ	鉄筋コンクリート3階建(2.3階)		H19.10	村上 勇生
	65-1661		590.00	1200.00	H19.10	18
ケアホームとなり	春採4-1-17	(株)ピッチ&パッチ	木造2階建		H23.12	村上 勇生
	65-7411		568.00	505.39	H23.12	20
ケアホームOK	興津1-1-16	(株)ピッチ&パッチ	木造1階建		H26.6	三宅 和行
	65-1315		289.06	806.85	H26.6	10
ケアホーム9-5	鳥取北9-9-5	(株)ピッチ&パッチ	木造1階建 2棟		H27.11	来得 祥子
	65-7795		274.84×2	9496.55	H27.11	20
コミュニティハウス いっ歩 春採①	春採6-4-45	(株)いっ歩	木造モルタル平屋建		H21	植田 尚樹
	43-1116		96.88	220.66	H21	5
コミュニティハウス いっ歩 住吉	住吉2-3-20	(株)いっ歩	木造モルタル2階建		H22	植田 尚樹
	42-8080		91.9	368.52	H22.2	5
コミュニティハウス いっ歩 春採②	春採6-4-24	(株)いっ歩	木造モルタル2階建		H23.12	植田 尚樹
	42-1217		117.00		H23.12	7
コミュニティハウス 桜ヶ岡	桜ヶ岡1-5-42	(株)いっ歩	木造亜鉛メッキ鋼板2階建		S58.4	植田 尚樹
	92-4180		117.00		H25.2	6
コミュニティハウス 富士見	富士見1-1-24メゾンド シリス201・202・205・ 207号室(206号室は共同 スペース)	(株)いっ歩	木造モルタル2階建		H14.3	植田 尚樹
	41-0139		28.8(1部屋)		H25.2	4
コミュニティハウス いっ歩 春採③	春採4-26-15	(株)いっ歩	木造モルタル1階建		H25.3	植田 尚樹
	42-6088		129.18	134.15	H25.3	6
コミュニティハウス いっ歩 春採④	春採4-26-16	(株)いっ歩	木造モルタル1階建		H25.3	植田 尚樹
	42-6055		126.28	131.25	H25.3	7
コミュニティハウス いっ歩 春採⑤	春採4-26-14	(株)いっ歩	木造2階建		H25.6	植田 尚樹
	23-7290		211.56		H25.6	5
コミュニティハウス いっ歩 緑ヶ岡①	緑ヶ岡1-12-10	(株)いっ歩	木造1階建		H28.11	植田 尚樹
	42-6080		141.60		H28.11	7
コミュニティハウス 住吉②	住吉2丁目9番8号	(株)いっ歩	木造2階建		H25.9	植田 尚樹
	41-0077		94.97		H25.9	3
コミュニティハウス 弥生	弥生1丁目13番14号(3 号・5号・7号(6号室が 共用スペース))	(株)いっ歩	木造2階建		H26.1	植田 尚樹
	41-5366		23.1(1部屋)		H26.1	3
コミュニティハウス 南大通	南大通4-2-21	(株)いっ歩	鉄筋コンクリート11階建		H26.1	植田 尚樹
	41-5366		31.48(1部屋)		H26.1	2
コミュニティハウス富士見②	富士見3-6-43	(株)いっ歩	木造2階建		H26.1	植田 尚樹
	41-5366		98.54		H26.1	2
コミュニティハウス いっ歩 緑ヶ岡②	緑ヶ岡1-12-11	(株)いっ歩	木造1階建		H28.11	植田 尚樹
	42-8040		141.44		H28.11	7
コミュニティハウス いっ歩 住吉③	住吉2-11-7	(株)いっ歩	木造1階建		H29.4	植田 尚樹
	42-0070		144.08		H29.4	7
コミュニティハウス いっ歩 住吉④	住吉2-11-8	(株)いっ歩	木造1階建		H29.4	植田 尚樹
	42-0071		144.08		H29.4	8
コミュニティハウス いっ歩 住吉⑤	住吉2-11-9	(株)いっ歩	木造1階建		H29.6	植田 尚樹
	42-0072		144.08		H29.6	8
共同生活サポートセンター あしすと	昭和南5-18-14	(一社)北海道地域 福祉コンサル	木造2階建		H24	西川 大樹
	65-5346		209.63	277.72	H23	7
共同生活サポートセンター ②	文苑4丁目26番3号	(一社)北海道地域 福祉コンサル	木造2階建アパルトー室		H5	西川 大樹
			51.03		H25	2
共同生活サポートセンター ③	文苑4丁目26番3号	(一社)北海道地域 福祉コンサル	木造2階建アパルトー室		H5	西川 大樹
			51.03		H28	2
グループホーム 桜の園	桜ヶ岡3-12-23	(医療法人)清水桜が丘病 院	RC造・鉄骨造		H17.4	清水 幸彦
	92-3960		699.51		H24.4	20

施設名	所在地 電話	設置主体 経営主体	建物の構造		設置(建設)年 認可年	施設長名 定員(人)
			延床面積(㎡)	敷地面積(㎡)		
【児童福祉施設】						
(養護施設)						
釧路まリモ学園	白樺台2-2-9 91-3120	(社福) 釧路まリモ学園	鉄筋コンクリート2階建 2,416.58 7,000.06		H7.7移転 S31.10	生島修二 80
(児童家庭支援センター)						
釧路こども家庭支援センター	旭町16-5 32-1150	(社福) 釧路まリモ学園	鉄筋コンクリート一部2階建 47.00 旧旭児童センター		H16.4 H16.4	生島修二
(福祉型児童発達支援センター)						
釧路市児童発達支援センター	住吉2-12-37 44-3555・44-1022	釧路市	鉄筋コンクリート5階建 2,470.09 7,677.29		H20.4移転 S35.5	児童発達支援センター所長 92
※H25.4 こばと学園・わかば整肢園・子ども発達相談室を統合(許可年:こばと学園が継続事業所扱いとなる)						
(保育園)						
城山保育園	城山1-15-14 41-4531	釧路市	ブロック平屋建 442.45 1,632.00		S47.10 S29.10	田口 弘子 75
桜ヶ岡保育園	桜ヶ岡4-3-4 91-6246	釧路市	補強コンクリートブロック平屋建 606.62 1,883.00		S51.3 S29.10	佐々木 則子 60
新富士保育園	新富士町2-11-22 51-1958	釧路市	鉄筋コンクリート平屋建 580.37 2,697.75		S58.2 S39.12	北村 周子 90
鳥取保育園	鳥取北4-21-10 51-9358	釧路市	補強コンクリートブロック平屋建 608.99 3,308.76		S51.6 S51.6	佐藤 美香徳 90
芦野保育園	芦野3-10-9 38-5120	釧路市	鉄筋コンクリート2階建 996.38 2,015.44		H8.4 S28.7	野口 愛弓 75
仁々志別保育所	阿寒町仁々志別32線89番地 60-8024	釧路市	鉄筋コンクリート2階建 56.50		H6.3	西村 幸夫 30
音別保育園	音別町中園2-165 01547-6-2163	釧路市	鉄骨平屋建 389.36		H22.12 S43.4	宮下 久美子 45
釧路第1 福ちゃん保育園	緑ヶ岡2-27-2 41-0018	(社福)ろうふく会	鉄筋コンクリート平屋建 425.00 1,944.38		S62.12 S41.10	嵐 尚緒美 60
釧路第2 福ちゃん保育園	白樺台2-3-8 91-6882	(社福)ろうふく会	鉄筋コンクリート平屋建 420.39 1,986.01		H4.12改築 S44.10	西田 摩美 60
鉄道弘済会釧路保育所	愛国東2-1-11 36-7028	公益財団法人 鉄道弘済会	鉄骨平屋建 660.50 1,949.22		S44.12 S44.12	老松 貫一 90
日本赤十字社 釧路さかえ保育園	幸町11-1-1 22-6339	日本赤十字社 北海道支部	鉄筋コンクリート2階建 750.81 1,321.98		S44.11 S45.3	澤田 篤 90
かしわ保育園	紫雲台2-30 41-2581	(社福) 釧路愛育協会	鉄筋コンクリート2階建 746.36 3,586.73		S54.1 S54.3	菅井 明美 90
釧路美原保育園	美原4-5-16 36-2440	(社福)釧路緑ヶ岡 学園福祉会	鉄筋コンクリート平屋建 689.41 3,114.55		S54.11 S54.12	小熊 洋美 75
釧路桂恋保育園	桂恋167 91-2935	(社福)釧路緑ヶ岡 学園福祉会	鉄筋コンクリート平屋建 420.00 2,021.74		S57.2 S57.3	長谷川香代 45
昭和どんぐりの家保育園	昭和中央5-6-9 55-7331	(社福) 釧路百葉福祉会	鉄筋コンクリート平屋建 498.68 1,633.25		H12.3 H12.3	金森 優子 60
釧路旭夜間保育園	旭町12-2 24-6130	(社福) 釧路まリモ学園	旭保育園の一部 408.84 984.42		S61.3 S61.3	長屋 理江 30
釧路はるとり保育園	武佐1-3-5 46-1685	(社福)釧路若草会	鉄筋コンクリート一部2階建 502.80 2,434.90		S56.12 H18.3	本間 弘美 60
釧路風の子保育園	鳥取南7-2-9 65-5955	(社福) 釧路まリモ学園	鉄骨造一部木造 588.10 1,574.90		H19.3 H19.4	林 歩 60
釧路ことぶき保育園	寿1-4-4 22-5359	(社福)釧路緑ヶ岡 学園福祉会	鉄筋コンクリート一部2階建 581.27 1,770.15		S59.2 H21.4	杉本 真奈美 75
愛光保育園	愛国西1-24-10 36-3142	(社福)釧路愛育協会	補強コンクリートブロック平屋建 608.90 1,920.68		S50.7 H22.4	富田 めぐみ 90
釧路おたのしけ保育園	大楽毛4-12-6 57-3997	(社福) 釧路まリモ学園	補強コンクリートブロック平屋建 613.84 1,903.00		S52.12 H25.4	波平 真弓 90
治水どんぐりの家保育園	暁町6-7 22-9568	(社福) 釧路百葉福祉会	鉄筋コンクリート一部2階建 560.03 826.44		S55.12 H26.4	北構 和代 75
釧路双葉保育園	新釧路町3-14 24-8888	(社福)釧路緑ヶ岡 学園福祉会	鉄筋コンクリート2階建 838.40 3,762.70		H27.3 H27.4	池谷 弘美 80

施設名	所在地 電話	設置主体 経営主体	建物の構造		設置(建設)年 認可年	施設長名 定員(人)
			延床面積(㎡)	敷地面積(㎡)		
(認定こども園)						
認定こども園よしの	大楽毛西2-25-3 57-5533	学校法人 香木学園	木造平屋建 1,760.00 7,833.00		H27.1 H28.4	香木 君江 100
釧路あさひ認定こども園	旭町12-2 25-2301	(社福) 釧路まりも学園	鉄筋コンクリート2階建 597.99 984.42		S56.2 H29.4	酒井 恵 90
釧路頌栄保育園	弥生2-10-28 41-1805	(社福)聖公会 北海道福祉会	鉄筋コンクリート2階建 583.40 1,277.21		S50.3 H29.4	前田 博美 60
釧路はるとり保育園	武佐1-3-5 46-1685	(社福)釧路若草会	鉄筋コンクリート一部2階建 502.80 2,434.90		S56.12 H29.4	本間 弘美 60
釧路共栄保育園	若竹4-7 22-4530	(社福)釧路若草会	鉄筋コンクリート平屋建 488.00 1,274.60		S54.12 H29.4	真下 浩二 80
釧路カトリック幼稚園	黒金町12-10 23-3993	学校法人 釧路カトリック学園	鉄骨造重鉛メッキ鋼板葺2階建 722.84 2,646.09		S55.3 H29.4	井上 美和子 120
釧路ひばり幼稚園	緑ヶ岡5-20-15 46-4280	学校法人 釧路カトリック学園	鉄筋造陸屋根2階建 747.00 2,094.00		S57.5 H29.4	小原 雅恵 75
釧路桜幼稚園	桜ヶ岡5-1-24 91-6441	学校法人 横田学園	鉄筋コンクリート造陸屋根2階建 873.20 3,138.05		S53.12 H29.4	横田 三香 120
釧路白樺幼稚園	白樺台3-5-37 91-6805	学校法人 横田学園	木造重鉛メッキ平屋建 657.17 4,125.26		S40.9 H29.4	横田 三香 70
(地域型保育事業施設)						
p-ほけっと	興津2-30-17 92-4460	太田 幸恵	木造在来軸組工法 87.83 248.50		H15.12 H27.3	太田 幸恵 5
保育園こどものおしろ	昭和南5丁目15番21号 65-8237	(有)ハートアンド ドリーム	木造2階建(1階) 131.76 165.00		H10.4 H27.7	伊藤 美香 15
あいいく保育園	昭和南3丁目16番19号 65-5101	(一社) あいけあ	昭和農協ビル1階の一部 131.40		H26.5 H28.10	大畑 明美 15
(子育て支援センター)						
釧路市中部子育て支援拠点センター	芦野3-10-9 38-5037	釧路市	釧路市地域保育センター内(2階) H5.10 H5.11		H5.10 H5.11	岡本 栄子
釧路市東部子育て支援拠点センター	春採4-19-1 65-9912	釧路市	コンクリートブロック造1部2階建 461.80 1,787.80		S45 H21.10	岡本 栄子
釧路市西部子育て支援拠点センター	鳥取北4-21-8 65-6112	釧路市	木造平屋建 228.55		H23.10 H23.11	岡本 栄子
親子つどいの広場昭和	昭和中央4-7-1 55-2231	釧路市	昭和中央児童センター内 H18.2 H18.4		H18.2 H18.4	こども育成課
釧路はるとり保育園 子育て支援センター	武佐1-3-5 47-3277	(社福) 釧路若草会	釧路はるとり保育園内 H18.4		S56.12 H18.4	常丸 佳江
釧路風の子保育園 子育て支援センター	鳥取南7-2-9 65-5956	(社福) 釧路まりも学園	釧路風の子保育園内 H19.3 H19.4		H19.3 H19.4	林 歩
釧路市中部子育て支援拠点センター サテライト	新橋大通6-2 65-8740	(社福) 釧路愛育協会	新橋六丁目ビル3階の一部 106.64		H27.7 H27.7	富田 めぐみ
(認可外保育施設)						
事業所内設置型 コロポックル保育園	阿寒町阿寒湖温泉4-1-26 65-6100	鶴雅リゾート㈱	鶴雅リゾート社有ビル内		H29.2	鶴雅リゾート㈱ 19
(児童館)						
松浦児童館	松浦町2-10 23-9657	釧路市	木造モルタル2階建 194.40 公園用地		S40.10	こども育成課
白樺児童館	白樺台3-5-39 91-7705	釧路市	木造モルタル一部2階建 331.72 公園用地		S47.12	こども育成課
治水児童館	治水町3-4 24-6396	釧路市	木造モルタル2階建 213.84 公園用地		S48.12	こども育成課
春日児童館	春日9-16 23-8168	釧路市	木造モルタル2階建 254.89 公園用地		S49.2	こども育成課
緑ヶ岡児童館	緑ヶ岡2-6-26 41-7693	釧路市	木造モルタル一部2階建 274.02 1,717.86		S51.3	こども育成課
光陽児童館	光陽町16-3 25-7748	釧路市	木造モルタル一部2階建 274.02 596.01		S51.4	こども育成課
武佐児童センター	武佐2-27-16 47-3232	釧路市	木造平屋建 352.39 996.61		H20.12	こども育成課
鳥取西児童センター	鳥取北8-3-2 51-9495	釧路市	鉄筋コンクリート平屋建 346.00 公園用地		S53.12	こども育成課
大楽毛児童センター	大楽毛4-12-15 57-5596	釧路市	鉄筋コンクリート平屋建 350.25 2,532.34		S55.1	こども育成課
桜ヶ岡児童センター	桜ヶ岡5-5-1 91-9511	釧路市	鉄筋コンクリート平屋建 371.50 990.00		S56.12	こども育成課
米町児童センター	知人町4-37 41-2426	釧路市	鉄筋コンクリート2階建 402.30 981.86		S59.2	こども育成課
愛国児童センター	愛国西3-24-8 36-0353	釧路市	鉄筋コンクリート平屋建 369.57 1,647.75		S60.3	こども育成課
昭和児童センター	昭和町3-2-1 53-0548	釧路市	鉄筋コンクリート一部2階建 378.95 公園用地		S60.11	こども育成課

施設名	所在地 電話	設置主体 経営主体	建物の構造		設置(建設)年 認可年	施設長名 定員(人)
			延床面積(㎡)	敷地面積(㎡)		
(児童館)						
美原児童センター	美原4-5-33 36-5986	釧路市	鉄筋コンクリート平屋建	369.60	2,450.00	S62.12 こども育成課
第2武佐児童センター	武佐3-47-33 46-6390	釧路市	鉄筋コンクリート平屋建	369.40	2,336.50	H1.12 こども育成課
鶴ヶ岱児童センター	鶴ヶ岱1-9-7 41-1433	釧路市	鉄筋コンクリート一部2階建	381.70	1,787.15	H2.12 こども育成課
鶴野児童センター	星が浦北3-1-30 53-1127	釧路市	鉄筋コンクリート平屋建	369.79	2,500.00	H3.12 こども育成課
芦野児童センター	芦野3-29-5 37-5735	釧路市	鉄筋コンクリート平屋建	369.98	950.64	H5.2 こども育成課
望洋児童センター	春採4-10-16 41-5989	釧路市	木造モルタル一部2階建	368.13	2,101.88	H6.3 こども育成課
昭和中央児童センター	昭和中央4-7-1 55-2221	釧路市	鉄筋コンクリート平屋建	440.65	452.00	H18.2 こども育成課
とんけし児童センター	寿1-2-27 22-1992	釧路市	木造平屋建	367.87	982.82	H26.2 こども育成課

(放課後児童クラブ)

新陽放課後児童クラブ	新富士町4-6-8 51-5101	釧路市	新陽小学校内	120.00		H18.5 こども育成課
阿寒放課後児童クラブ	阿寒町富士見2丁目10番1号 66-1188	釧路市	阿寒幼稚園内	57.10		H15.4 (阿寒)保健福祉課

(助産施設)

釧路市助産施設	春湖台1-12 41-6121	釧路市	市立釧路総合病院内			6
---------	--------------------	-----	-----------	--	--	---

(その他)

阿寒湖温泉子供交流館	阿寒町阿寒湖温泉5-5-7 67-2070	釧路市	鉄筋コンクリート平屋建	155.46	4,500.00	H10.4 (阿寒)保健福祉課
阿寒町子ども交流広場	阿寒町富士見2-10-1 66-3939	釧路市	阿寒幼稚園内	54.40		H24.5 (阿寒)保健福祉課
音別町放課後子ども広場	音別町朝日2丁目81 01547-6-2110	釧路市	音別町ふれあい図書館内	87.15		H23.4 (音別)保健福祉課

【その他の施設】

(社会福祉施設)

釧路市総合福祉センター	旭町12-3 24-1565	(社福) 釧路市社会福祉協議会	鉄筋コンクリート一部4階建	2,307.52	1,118.22	S56.5 清水 幸彦
釧路市障害者 教養文化体育施設	鳥取南7-2-20 51-9865	雇用促進事業団 釧路市	鉄骨平屋建	1,395.75	2,885.00	S57.11 井上 雅敬
アイヌ共同作業所	柏木町10-12 42-7789	釧路市	木造2階建	263.25	493.42	H4.11 地域福祉課
阿寒湖畔共同浴場	阿寒町阿寒湖温泉4-7-43 66-2120 (連絡先)	釧路市	鉄筋コンクリート2階建	103.29	405.00	H11.3 (阿寒)保健福祉課
社会福祉会館	音別町本町3-50 01547-6-2941	釧路市	木造モルタル平屋建	231.99	975.59	S59.11 (音別)保健福祉課
福祉保健センター	音別町中園2-119 01547-9-5151	釧路市	鉄筋コンクリート平屋建	630.00	12,743.00	H9.10 (音別)保健福祉課

(生活館)

寿生活館	寿2-4-10 23-5647	釧路市	木造亜鉛メッキ鋼板葺平屋建	336.96	961.92	S37.12 H3.11改築 地域福祉課
新富士生活館	新富士町3-7-8 51-4783	釧路市	ブロック平屋建	292.75	661.15	S42.12 地域福祉課
大楽毛生活館	大楽毛4-8-7 57-8467	釧路市	ブロック平屋建	298.47	772.08	S44.12 地域福祉課
春採生活館	春採1-12-22 41-7083	釧路市	鉄筋コンクリート2階建	286.00	671.21	S53.11 地域福祉課
東栄生活館	弥生2-8-15 42-9696	釧路市	鉄筋コンクリート一部2階建	396.80	1,178.87	S54.12 地域福祉課
阿寒町緑町生活館	阿寒町阿寒湖温泉4-7-43 66-2120 (連絡先)	釧路市	鉄筋コンクリート2階建	255.03	405.00	H11.3 (阿寒)保健福祉課
直別生活館	音別町直別原野基線13-3	釧路市	木造モルタル平屋建	135.00		S50.12 (音別)保健福祉課

2 市内福祉施設等経営法人一覧

法人名	事務局所在地	代表者名	電話	事業内容
			FAX	
社会福祉法人 釧路市社会福祉協議会	釧路市旭町12番3号 (総合福祉センター内)	会長 清水 幸彦	24-1565 23-3776	第2種社会福祉事業
社会福祉法人 釧路愛育協会	釧路市紫雲台2番18号	理事長 奥村 清松	41-5238 42-1997	養護老人ホーム 1 障害福祉サービス事業所 2 保育所 2 通所介護事業所 1 特定相談支援事業所 1 ケアホーム・グループホーム 6
社会福祉法人 釧路啓生会	釧路市北園1丁目1番27号	理事長 中島 太郎	55-5252 55-5251	特別養護老人ホーム 3 認知症高齢者グループホーム 2 小規模多機能型居宅介護 1 生活支援ハウス 1 地域包括支援センター 1
社会福祉法人 釧路創生会	釧路市春採7丁目9番8号	理事長 佐藤 幹介	46-7233 46-7236	特別養護老人ホーム 2 軽費老人ホーム 1 老人保健施設 1
社会福祉法人 釧路丹頂協会	釧路市鶴丘149番地の2	理事長 高橋 忠良	56-2031 56-2032	障害者支援施設 1 障害福祉サービス事業所 1
社会福祉法人 釧路まりも学園	釧路市白樺台2丁目2番9号	理事長 松原 久幸	91-3120 91-3115 32-1150	養護施設 1 保育所・認定こども園 4 児童家庭支援センター 1
社会福祉法人 釧路のぞみ協会	釧路市駒牧8線107番地3	理事長 葭本 正美	56-2321 56-2322	障害福祉サービス事業所 8 グループホーム 18
社会福祉法人 釧路恵愛協会	釧路市北斗76番の5	理事長 清水 幸彦	56-2633 56-2634	障害福祉サービス事業所 3 グループホーム 1
医療法人 豊慈会	釧路市昭和190番地130	理事長 豊増 省三	51-5772 51-6010	地域包括支援センター 1 老人保健施設 1
医療法人 道東勤労者医療協会	釧路市治水町3番5号	理事長 黒川 聰則	25-6479 22-0275	地域包括支援センター 1 老人保健施設 1
社会医療法人 孝仁会	釧路市芦野1丁目27番1号	理事長 齋藤 孝次	37-5512 37-1200	地域包括支援センター 1 老人保健施設 1 認知症高齢者グループホーム 1
社会福祉法人 夕秀会	釧路市昭和190番地130	理事長 豊増 省三	51-5772 51-6010	特別養護老人ホーム 1 軽費老人ホーム 1
社会福祉法人 釧路若草会	釧路市若竹町4番7号	理事長 岩崎 守男	22-4530 22-4560	保育所・認定こども園 3
社会福祉法人 釧路緑ヶ岡学園福祉会	釧路市緑ヶ岡1丁目10番42号	理事長 花井 紀明	44-3880 44-3881	保育所 4
日本赤十字社 北海道支部	札幌市中央区北1条西5丁目	支部長 伊藤 義郎	(011) 231-7126	保育所 1
社会福祉法人 聖公会北海道福祉会	札幌市北区北15条西5丁目1-12	理事長 植松 誠	(011) 717-8181	認定こども園 1
社会福祉法人 ろうふく会	札幌市中央区大通東4丁目5番1号	理事長 古川 隆之	(011) 811-7403	保育所 2
公益財団法人 鉄道弘済会	東京都千代田区麹町5-1	会長 佐々木 信幸	(03) 5276- 0311	保育所 1
社会福祉法人 釧路百葉福祉会	釧路市昭和中央5丁目6番9号	理事長 柏木 ナオミ	55-7331 55-7332	保育所 2
社会福祉法人 扶躬会	釧路市阿寒町富士見2丁目5番10号	理事長 末岡 巧	66-1010 66-1011	特別養護老人ホーム 1
社会福祉法人 音別憩いの郷	釧路市音別町川東1丁目200番地1	理事長 吉田 正勝	01547 6-2811 6-2814	障害福祉サービス事業所 7 グループホーム 11
社会福祉法人 アシリカ	釧路市鳥取南7丁目2番10号	理事長 宝力 百合子	65-9200 65-9201	障害福祉サービス事業所 1
社会福祉法人 孝仁会	釧路市芦野1丁目27番1号	理事長 齋藤 孝次	37-5512 37-1200	特別養護老人ホーム 2 地域密着型特別養護老人ホーム 1

3 福祉施設等整備協力債務負担

(単位：千円)

法人名	債務負担の 契約内容	債務 負担額	内容		期間	借入先		
			元金	利子		独立行政法人 福祉医療機構	北海道新聞社会 福祉基金	その他
社会福祉法人 釧路まりも学園	風の子保育園 建設協力費	67,123と一定割合の割増金			H18～H38	41,700	20,000	5,423
社会福祉法人 夕秀会	ケアハウス 建設協力費	104,347と一定割合の割増金			H11～H30	104,347		
	特別養護老人ホーム 建設協力費	100,026と一定割合の割増金			H16～H35	100,026		
社会福祉法人 釧路啓生会	特別養護老人ホーム 建設協力費	133,971と一定割合の割増金			H17～H37	133,971		
	啓生園増改築協力費	57,286と一定割合の割増金			H14～H33	57,286		
	在宅複合型施設 建設協力費	151,600と一定割合の割増金			H11～H30	151,600		
	生活支援ハウス 建設協力費	49,924と一定割合の割増金			H13～H33	41,500		8,424 +割増金
医療法人豊慈会	老人保健施設 建設協力費	134,416		134,416	H8～H32	134,416		
医療法人 道東勤労者医療協会	老人保健施設 建設協力費	124,840		124,840	H9～H33	108,984		15,856
社会福祉法人 釧路創生会	老人保健施設 建設協力費	134,663		134,663	H10～H34	134,663		
	特別養護老人ホーム 建設協力費	69,687と一定割合の割増金			H19～H38	69,687		
	特別養護老人ホーム 建設協力費	391,334と一定割合の割増金			H11～H31	251,328		140,006 +割増金
	在宅複合型施設 建設協力費	307,476と一定割合の割増金			H11～H31	197,472		110,004 +割増金
	特別養護老人ホーム 建設協力費	48,708と一定割合の割増金			H25～H44	48,708		
	ケアハウス 建設協力費	65,183	65,183		H28	65,183		
社会福祉法人 孝仁会	特別養護老人ホーム 建設協力費	59,288と一定割合の割増金			H20～H39	59,288		
社会医療法人 孝仁会	老人保健施設 建設協力費	140,046		140,046	H11～H35	140,046		
社会福祉法人 釧路百葉福祉会	昭和どんぐりの家 保育園建設協力費	65,800と一定割合の割増金			H12～H31	42,900	20,000	2,900
社会福祉法人 釧路丹頂協会	丹頂の園 増改築協力費	173,700と一定割合の割増金			H14～H33	159,474		14,226
社会福祉法人 孝仁会	特別養護老人ホーム 建設協力費	108,530と一定割合の割増金			H23～H48	108,530		
社会福祉法人 釧路愛育協会	鶴が丘学園 建設協力費	157,476と一定割合の割増金			H24～H43	157,476		
社会福祉法人 扶躬会	特別養護老人ホーム 建設協力費	120,710と一定割合の割増金			H26～H56	120,710		
社会福祉法人 釧路緑ヶ岡学園福祉会	釧路双葉保育園 建設協力費	216,633と一定割合の割増金			H26～H45	216,633		
社会福祉法人 音別憩いの郷	おんべつ学園 建設協力費	146,630と一定割合の割増金			H27～H46	146,630		

4 福祉施設等整備状況年次

福祉施設 年度	介護老人ホーム	特別介護 老人ホーム	軽費老人ホーム	生活支援ハウス	認知症高齢者 グループホーム	地域包括支援 センター	在宅介護支援 センター	老人保健施設
	H10年度		啓生園用地取得				阿寒在宅介護支援センター 開設 音別町在宅介護支援セン ター開設	
H11年度		はるとりの里新設 (50床)	ケアハウス楽寿苑新設				はまなす・昭和啓生園介護 支援センター開設	老健たいよう・老健星が 浦開設
H12年度				福寿亭開設	はまなすの家星が浦開設		はるとりの里介護支援セン ター開設	
H13年度		鶴ヶ信啓生園増築 (50床→80床)						
H14年度					和の杜開設			
H15年度		百花苑新設 (50床)			さんぼみら、育成会望・灯・ 楽、はるとり、さくら苑、入 江 開設		網路市基幹型在宅介護支援 センター開設 道東動医協在宅支援セン ターすこやか開設	
H16年度					ひだまりの丘・鶴ヶ信・ふれ 愛・あいこく・さくら苑・コム のほほえみ網路中園・ひなた ぼっこ・音別ぞら開設			老健くしろ(10床) 老健たいよう(8床) 増床
H17年度		北園啓生園新設 (90床、昭和啓生園より 60床移転含む)						
H18年度						網路市西部・中部・東部 北・東部南・阿寒・音別地 域包括支援センター開設	基幹型在宅介護支援セン ター廃止 地域型3ヶ所(望洋・昭和・ ひまわり)包括へ移行	
H19年度		さくらの里新設 (50床)			コムのはほえみ網路昭和・コム のはほえみ網路中園 閉鎖 コイのはほえみ網路昭和・コイ のはほえみ網路中園 開設			
H20年度		えぞりんどうの里開設 (50床)						
H21年度					グループホームコロイ(共生 型)・グループホーム桜ヶ 岡・グループホームまこと・ グループホームふれ愛の花 開設			
H22年度					グループホームウイスター ア・グループホーム道 開設	網路市中部北地域包括支援 センター開設 ※中部北開設に伴い、中部 が中部南に変更		
H23年度		きんれんかの里開設(8 0床)					・鉄北サービスセン ター(洗面所改修)・星が浦 サービスセンター洗面 所改修)	
H24年度					グループホームふみぞの・グ ループホームやよい・グルー プホーム桜ヶ岡・そら 開設		全センター廃止	
H25年度		さくらの里増築(50床→ 90床)						
H26年度		渥原の里開設(29床) 鶴の園移転増設(80床→ 90床)			グループホーム まりもの家 開設			
H27年度					グループホーム 和喜あいあい開設			ケアコートひまわり増築 (90床→100床)
H28年度		鶴の園増床 (90床→100床)	ケアハウスやまざくら新 設		グループホームこだま開設 グループホーム鶴ヶ信増員 (11人→18人)			
H29年度								

福祉施設	複合施設	老人福祉センター	老人集会所	身体障害者福祉センター	身体障害者療護施設	知的障害者更生施設	知的障害者授産施設
年度							
H10年度	阿寒町保健・福祉サービス複合施設（ひだまり）			外壁全面改修 福祉ペラ更新			第二おんべつ学園分場ワークショップ大きな木開設
H11年度				浴室内装改修			
H12年度				火災報知設備取替			はしどい学園分場開設
H13年度					30床増床 デイサービスセンター新設 シャワー付4床増床		
H14年度		清風荘床道具暖房改修 星鶴荘屋根改修 鶴風荘加圧タンク取替修理					ワークショップ大きな木II開設
H15年度		清風荘床道具暖房改修 鉄北荘床道具改修 桜花荘身障者トイレ設置					
H16年度		美原荘防水屋根改修 桜花荘トイレユニット改修 緑風荘畳替	和室畳替 屋根改修		丹頂の園通所部開設	鶴が丘学園通所部開設	
H17年度		大葉毛荘管理人室等改修 橋南荘屋根改修 寿荘屋根塗装 美原荘ジュータン張替	老人憩の家屋根改修				
H18年度							
H19年度		緑風荘車庫解体 鶴風荘管理人室改修 橋南荘管理人室改修 平成荘敷地内法面復旧					
H20年度	望洋ふれあい交流センター ・屋上防水補修工事 高齢者生きがい交流プラザ ・ステージ昇降設備改修 ・貯湯槽室設備改修 ・機械室床暖設備改修 ・1階玄関自動ドア改修	星鶴荘旧浴室工事 平成荘改修工事 鶴風荘給排水改修 大葉毛荘屋根改修 寿荘屋根改修		トイレが張替え修繕 自動ドア改修 暖房設備取付修理		おんべつ学園 障害福祉サービス事業所移行	はしどい学園 大きな木 障害福祉サービス事業所移行
H21年度	高齢者生きがい交流プラザ ・電波障害修理 ・除雪機修理 ・クラフトルーム天井補修 ・3階暖房設備改修 ・1階ロビー排煙設備改修 ・1階3階ロビー窓補修 ・浴場換気設備改修 ・浴室ろ過槽改修	緑風荘（外壁・内装改修、機械室改修、スロープ修繕）・清風荘（屋根葺替・トイレ等改修、煙突撤去工事、スロープ修繕）・鶴風荘（誘導灯・暖房機排気ロ・スロープ修繕）・平成荘（テレビ受信機・誘導灯・スロープ修繕、フェンス改修（撤去）・床改修）・桜花荘（床下点検口取付、照明器具ガード・集合室床・スロープ修繕、玄関ポーチ改修）・橋南荘（集合室床下点検口取付・給湯室床・教養棟実室床・スロープ修繕）・鉄北荘（トイレ等改修、スロープ修繕）・寿荘改修工事・美原荘（ガス暖房機排気取付工事、スロープ修繕）・星鶴荘（ストーブ取付工事・スロープ修繕）	昭和老人集会所 ・看板設置 ・屋根改修 阿寒湖畔老人憩の家 ・3月31日廃止				
H22年度	望洋ふれあい交流センター暖房設備改修 白樺ふれあい交流センターデジタル放送受信設備改修	美原荘屋外排水管整備工事 平成荘ガス給湯器修繕 橋南荘トイレ様式化工事		エレベーター改修 浴室を相談室へ改修			
H23年度	・望洋デイサービスセンター（洗面所改修）・白樺ふれあい交流センター（デイサービスセンター入り口階段修繕、給湯暖房設備改修）・プラザよねまち（漏水改修、給水設備改修、電波障害受信傷害対策設備撤去工事、浴室非常照明器具取替）	・桜花荘（内窓取付、トイレドア改修、ホール天井塗装）・美原荘（スロープ手摺等改修、絶縁不良修繕）・星鶴荘（トイレ屋外開き化工事、ストーブ修繕）・鶴風荘（トイレ屋外開き化工事）・寿荘（トイレ屋外開き化工事・平成荘（身障トイレ扉、排水設備改修・ストーブ修繕、引戸修繕）・大葉毛荘（男子小便器改修、ストーブ修繕）・橋南荘（照明器具改修、屋根改修、外壁改修、床点検口設置）・緑風荘（漏電修繕、トイレ改修、漏電設備改修）	・昭和老人集会所（外壁塗装、収納椅子設置） ・鉄北中央老人集会所（ストーブ設置）	丹頂の園 障害福祉サービス事業所移行	鶴が丘学園 耐震改修 障がい福祉サービス事業所移行	さわらび学園 障害福祉サービス事業所移行	
H24年度	・高齢者生きがい交流プラザ（浴室グレーディング工事、浴室間連電改修） ・白樺ふれあい交流センター（誘導灯電池取替、デイサービスセンター部分ガスメーター取替、伝承室部分ガスメーター取替）	・緑風荘（埋設ガス管修繕）・橋南荘（床改修、埋設ガス管修繕、誘導灯蓄電池取替） ・桜花荘（埋設ガス管修繕）・美原荘（埋設ガス管修繕、電気設備漏電修繕） ・鶴風荘（埋設ガス管修繕、誘導灯蓄電池取替） ・平成荘（暖房設備改修、ドアクローザー取替工事、誘導灯蓄電池取替、屋根防水工事） ・星鶴荘（暖房設備改修） ・鉄北荘（暖房設備2台改修） ・清風荘（結露及び窓枠改修、埋設ガス管修繕、自動火災報知設備取替） ・大葉毛荘（自動火災報知設備蓄電池取替）		エレベーター修繕工事 玄関 長尺シート張替え（剥がし含む） 車庫軽量シャッター補修工事 点字布設工事 事務室ドア ドアクローザー交換工事 水道メーター減径工事 屋上防水修繕、雨水管補修、防水改修工事 給湯室漏水修繕 スチールドア修繕			
H25年度		・美原荘（玄関ホール漏電照明取替工事） ・星鶴荘（健康相談員ストーブの交換） ・大葉毛荘（北面トイレ内窓設置、火災感知器増設） ・橋南荘（自動ドア自動化） ・鶴風荘（避雷電力契約再導入工事） ・美原荘（身障用トイレ改修）		屋外用看板修繕工事			
H26年度	白樺（デイサービスセンター自動ドア修繕、消防設備修繕） 望洋（消防設備修繕）	橋南荘（駐車禁止看板取り付け、給湯室修繕） 鶴風荘（スロープ手すり改修、消防設備修繕） 緑風荘（法面崩壊修繕） 桜花荘（屋外排水管一部取り替え） 美原荘、水抜き栓修繕					
H27年度	望洋（排煙窓修繕、事務室非常灯修繕、LSA管理室ガス暖房機修繕）	鶴風荘（屋外排水栓取替、屋根雨漏り修繕） 大葉毛荘（屋根雨漏り修繕） 桜花荘（屋内給水設備修繕） 平成荘（石油暖房機修繕） 橋南荘（石油暖房機修繕）					
H28年度	望洋（ガス給湯器修繕、屋外配電盤修繕、屋内電線漏電修理） 白樺（照明装置修繕）	プラザよねまち（第2駐車場法面改修、油圧エレベーター補修、火災報知装置修繕） 星鶴荘（屋外照明修繕、石油暖房機修繕） 清風荘（集合室ステップ及び炊事室床下修繕） 美原荘（屋外排水設備修繕） 寿荘（屋外用看板修繕）		防火扉修繕			
H29年度							

福祉施設 年度	児童養護施設	児童発達支援センター			保育所	認定こども園	地域型保育施設	へき地保育所	認可外 (事業所内設置)	児童館 児童センター
		知的障害児 通園施設	肢体不自由児 通園施設	児童サービス 事業施設						
H10年度					大楽毛・春洋保育園 水洗化					大楽毛児童センター・水 洗化 鳥取西・旭児童センター 内部修繕
H11年度										
H12年度		集会所改修工事他			昭和どんぐりの家保 育園開園					
H13年度		トイレ改修工事	トイレ改修工事							第2武佐児童センター広 場防犯フェンス設置
H14年度		通園バス民間委託	通園バス民間委託					布伏内保育所 3月31日廃止		
H15年度		屋外遊具整備			音別保育所水洗化			山花保育園 4月1日廃止		阿寒放課後児童ク ラブ新設
H16年度										
H17年度										昭和中央児童セン ター新築 つどいの広場開設
H18年度					春採保育園国民営化、 釧路はるとり保育園 開園					新編放課後児童ク ラブ新設
H19年度					春洋保育園閉園 釧路風の子保育園開 園 城山保育園屋根・ サッシ改修工事					美原児童センター 屋根修繕、美原児 童センター遊戯 室・工作室修繕 光岡児童館屋根修 繕
H20年度		施設改築移転	施設改築移転	施設改築移転	北星保育園改修工事 桜ヶ岡保育園屋根葺 替工事					武佐児童センター 新築 第2武佐児童セン ター屋根修繕
H21年度					北星保育園国民営化、 釧路こぶき保育園 開園 子育て相談所から中 部子育て支援拠点セ ンターへ名称変更 東部子育て支援拠点 センター開所					旭児童センター廃 止 中央小放課後児童 クラブ新設 米町児童セン ター、愛国児童セ ンター、緑ヶ岡児 童館屋根改修
H22年度		園児通園用 スロープ改修			愛光保育園国民営化、 同名にて開園					
H23年度		正面玄関自動ドア 改修 冷房設備設置	正面玄関自動ドア 改修 冷房設備設置	正面玄関自動ドア 改修	共栄保育園国民営化、 釧路共栄保育園開園					
H24年度										
H25年度					大楽毛保育園国民営 化、釧路おたのしけ 保育園開園					とんけし児童セン ター新築、 中央小放課後児童 クラブはとんけし 児童センターに移 行
H26年度					治水保育園国民営化、 治水どんぐりの家保 育園開園			銀別保育所 4月1日廃止		
H27年度					双葉保育園国民営化、 釧路双葉保育園開園		4月7-ぼけっと開設 7月保育園こどもお しる開園	上音別保育所4月1 日廃止		
H28年度						幼保連携型認定こども園よしの園 園	10月あいひく保育園開 園			コロボックル保 育園
H29年度					釧路あさひ認定こども園・釧路須 栄保育園・釧路はるとり保育園・ 釧路共栄保育園・釧路カトリック 幼稚園・釧路白樺幼稚園・釧路桜 幼稚園・釧路ひばり幼稚園開園					

福祉施設 年度	助産施設	総合福祉センター	障害者教養 文化体育施設	アイス共同作業所	社会福祉会館	福祉保健センター	生活館	隣保浴場	アイス共同納骨堂
H10年度		暖房管洗浄 屋上排水処理					大楽毛生活館水洗化・屋根全面改修 緑町生活館改築	浴室内タイル改修	
H11年度		屋上防水改修 大ホール音響設備改修 消防設備改修							
H12年度		煙感知器取替							
H13年度		ボイラー室地下排水ポンプ取替			水洗化				
H14年度		非常灯不灯是正							
H15年度		3階身障用トイレ自動ドア装置修繕	通路・駐車場舗装				孝生活館 じゅうたん張替		
H16年度		コピー吹抜壁改修 屋上防水改修	体育館床改修工事				孝探生活館 厨房他改修		
H17年度									
H18年度									
H19年度								隣保浴場7月閉鎖	
H20年度		旭町事務所増設	暖房設備改修 玄関自動ドア改修 トイレ整備				東栄・新富士・大楽毛生活館～集会所壁紙改修、新富士・大楽毛生活館～ストーブ改修、配電修繕		
H21年度		階段・壁修理 駐車場舗装補修 大会議室音響設備改修	体育館床改修 暖房設備改修(教文室) 玄関屋根補修				春～玄関タイル補修、東栄・大楽毛・新富士～屋根塗装、給水管取替、東栄～外階段撤去、給水管取替、集会所塗装、東栄・大楽毛・新富士・寿～トレイ洋式化、新富士～ストーブ改修		
H22年度		正面出入口扉交換工事		屋根雪止め取付			新富士～外灯撤去・設置、春探～集合円筒補修、除雪機小屋設置		
H23年度		1階ロビー照明増設工事・既存照明LED交換工事 3階身障トイレドア改修工事 外壁避難口廻り壁壁工事(浸水対策)		1階窓ガラス修繕			新富士～玄関戸取替 春探～非常警報器取替		
H24年度		サーバー移設に伴う3階倉庫改修工事(浸水対策)	車椅子バスケットボール用ゴールワイヤー処理装置付替 暗幕掛替及び開閉機能取付 体育館水銀灯昇降機交換 女子トイレ洗面台、手摺他修繕			屋外排水管修繕	春探～集会所網戸設置		扉取替
H25年度		網路市権利擁護成年後見センター開所に伴う改修工事 正面自動ドア装置取替工事	屋外用看板修繕工事 A重油地下タンク廃止洗浄砂埋め及び地上タンク設置工事 真空ヒーター部品取替修理				春探～2階網戸設置 寿～玄関鍵取替	解体	
H26年度		1階身障トイレドア改修工事 3階小会議室及び4階中会議室パネルラジエーター取替工事	網路市障害者教養文化体育施設体育室高天井ランブ交換工事 AEDパッチャー購入 体育館・談話室非常口アルミ引き戸補修工事				春探～屋根防水修繕・耐震診断 尺別生活館3月31日廃止		
H27年度		4 乗道場内壁(1面)修繕	情報室外側窓改修工事						
H28年度		防災アンブ更新工事 自動火災報知設備幹線張替工事 トップライトガラス取替工事	体育館床修繕						
H29年度									

釧路市の保健福祉 2017

発 行：釧路市
編 集：福祉部地域福祉課

発 行 日：平成 29 年 7 月 1 日

